AVISOS COMERCIALES

AL COMERCIO: SE COMUNICA QUE HA sido disuelta la razón social de Angel Lamela y Valery Bureu, que explotaba el taller de tornería que funcionaba en la calle Arenales 1682, habiéndose hecho cargo del activo el Sr. Valery Bureu. Reclamaciones hasta los 3 días de la fecha. Julio 25 de 1921. v28

ALEMAN, ex jefe de una casa de máquinas y electricidad en Alemania y que recién acaba de llegar con una gran cantidad de artículos y buenas representaciones, busca caballero, de preferencia argentino y bien relacionado, con capital de 20 a 25.000 $ para la importación y venta al por mayor; Paseo Colón 161, box número 126.

AL COMERCIO. AVISO QUE HE comprado con intervención del balanceador y martillero público, señor Juan Solari, escritorio Moreno No. 2200, esquina Pasco 312, el negocio de almacén, café, bar y billares, calle Charcas N.o 901-15 y esquina a la de Suipacha N.o 1002-10, a los señores Viuda de Abelleyro y Guardamagna. Reclamos tres días a contar desde la fecha. Buenos Aires, julio 28 de 1921. Comprador: José M. Villar. v30

AL COMERCIO: AVISO QUE BAJO inventario y tasación practicado por el balanceador y contador público, señor Mariano Ardáis, Talcahuano 337, U. T. 73 Libertad, he vendido al señor Pedro Demartini, mi negocio de almacén de comest. y bebidas, sito en esta ciudad, calle Convención No. 2803, esq. Lafuente. Reclamaciones contra el expresado negocio, dentro de los 3 días de la fecha. Buenos Aires, julio 27 de 1921. Juan Cortés. v28

AL COMERCIO.—Aviso que bajo inventario y tasación practicado por el balanceador y contador público, señor Mariano Ardáis, oficinas Talcahuano 337, U. T. 73 Libertad, he vendido al señor José Rodrigues mi negocio de almacén de comestibles y bebidas, sito en esta ciudad, calle Estados Unidos 600 esq. Perú. Reclamaciones contra el expresado negocio, dentro de los 3 días de la fecha. Buenos Aires, julio 27|920. Victorino Carballo. v29

AL COMERCIO — Aviso que he comprado bajo inventario y tasación practicado por el balanceador y martillero público, Sr. Juan Solari, escritorio Moreno No. 2200, esquina Pasco 312, el negocio de almacén de comestibles y bebidas, sito en Pontevedra, Partido de Merlo, (Provincia de Buenos Aires), al Señor Pedro Sinelli. Reclamos tres días a contar desde la fecha. Buenos Aires, julio 24 de 1921. Compradores Anastasio y Eduardo Poggi, Hnos. v28

AL COMERCIO — Aviso que he comprado bajo inventario y tasación practicado por el balanceador y martillero público señor Juan Solari, escritorio Moreno No. 2200, esquina Pasco 312, el negocio de almacén de comestibles y bebidas, calle Honduras No. 3803 y esquina a la de Bulnes No. 1494, al señor Miguel R. Scarfiello. Reclamos tres días a contar desde la fecha. Buenos Aires julio 26 de 1921. Comprador Génaro Propato. v28

AL COMERCIO—Aviso: que bajo inventario-tasación practicados por el balanceador público J. R. Campos y Cía., oficinas Alsina 489, U. T. 154, Avenida, hemos vendido al Sr. Joaquín Ameal el negocio de almacén de comestibles y bebidas y bar situado en esta capital, calle Defensa 1501 y 1507 esq. Brasil 402|8; los que se consideren con derecho a reclamaciones lo harán en el término de tres días—Buenos Aires, julio 28|921.—Vendedores: Benito y Perfecto Medrano. v30

BUSCO SOCIO formal, para instalar negocio en una casa de 15 piezas, al lado de estación, calle Cochabamba 904, de 15 a 18 horas.

CEDO repres. tejidos suizos, de 18 a 19, López Martínez, Av. Mayo 1439. v30

CURTIDOR que desee establecerse en sociedad, con poco capital en una fábrica, Guatemala 5727.

COMANDITARIO CON 25.000 $. PARA industria de vidrio en marcha, buena clientela y gran venta, preciso, carta a J. Rivas, calle Argañaraz 52, capital.

COMUNICAMOS al comercio, que hemos vendido nuestra casa, que dedicábamos al ramo de tienda y mercería, ubicada en la calle San Juan No. 4301, a los señores Joaquín Hnos. Reclamos hasta dentro de 3 días. Buenos Aires, julio 25 de 1921. Manuel Masud y Cía. v28

NECESITO capitalistas para todas clases de operaciones, Av. de Mayo 769, esc. 19 y 20, piso 2o. v30

SOCIO con $ 10.000 para muebles, necesito; Corrientes 1636.

SOCIO para pensión importante, 16 hab., central, deja libres, a prueba, $ 1.500; facilito pago; Talcahuano 467.

SOCIO capitalista, negocio para negocio que reporta 100 o|o de interés, Av. de Mayo 769, esc. 19 y 20, piso 2o. v30

SOCIO para café y bar central, necesito por serme imposible atender. Facilito pago. Talcahuano 467.

SOCIO capitalista, activo o comanditario para proseguir negocios de fábricas, hojalatería mecánica, dulces y conservas, se precisa, Colonia 139. Buenos Aires.

SOCIO capitalista o casa comercial importante, necesito para ampliar explotación antiséptico aprobado, registrado y conocido como uno de los mejores, o vdo. o permuto; calle Cochabamba número 2277.

SOCIO con 45 a 50.000 $ busca antiguo viajante, recién establecido con casa tejidos al por mayor. Viaja personalmente; tiene clientela segura, vende anualmente 700.000 $. Por carta a antiguo viajante, pte. rest., C. Central. v1ag.

SOCIO SOLIDARIO O COMANDITARIO, con capital de cien mil pesos, se necesita para negocio en plena marcha, fácil y sin riesgo. Se garante utilidad total del negocio, anualmente, mínimum doscientos mil pesos. Se dan y piden referencias y garantías a satisfacción. Por carta únicamente a M. K., Pichincha 695, capital.

SE HACE SABER AL COMERCIO QUE por escritura pasada ante el escribano Ricardo D. Oliver, el Sr. Amleto Amicarelli ha comprado al Sr. Andrés S. Rodrigues, libre de todo gravamen, la farmacia denominada "Rodríguez", ubicada en la calle Bynnon 186, del pueblo de Adrogué y que todo reclamo deberá hacerse dentro de los tres días en la misma farmacia. v30

UNA BUENA IDEA ES UNA FORTUNA. Gratis informo si su invento o marca es patentable. Escriba o visíteme. Por total $ 78 consigo patente inv., marca reg. $ 88. Facilidades de pago. Explotaciones. Gestión hábil. Pida Guía inventor grat. "Fomento Industrial", S. Martín 345, tel. v29

VENTA DE MUEBLES EN GENERAL

A $ 100 DORMIT., $ 50 roperos, $ 15 camas, $ 26 lavat. Rivadavia 3109. v28

ADQUIERA los muebles en 10 y 14 mensualidades, sin int., Cangallo 1143. v30

A STA. FE 3786, dormit., comed., camas hierro, roperos, sillas, vdo. urg. v30

A 100 $ dormitorio, comedor 120, sala 50 sueltos; B. de Irigoyen 1378. v30

A LOS NOVIOS entregamos muebles en 10, 12 y 14 mens., Cangallo 1143. v30

APARADOR, mesa y espejo de sala, vendo; Cochabamba 1632, 1er. piso.

ATENCION, dormit. a 120, roperos, aparador 45, camas 15. Talcahuano 479.

AUSENTE Europa vdo. piano. electr. Chickering, verlo Grottemnueser, Rivadavia 853

A DOMICILIO OBTENDRA EN 24 HORAS, muebles en 10 y 14 meses, a plazos; Cangallo 1143. v30

A CANGALLO 1143, DEBE ACUDIR toda persona económica para adquirir muebles a largos plazos. v30

A LOS NOVIOS: ANTES DE COMPRAR sus muebles consulten nuestros precios, Suipacha 268, facilidades de pago. v28

A CREDITO MUEBLES, SE ACUERDAN tanto para la capital como para interior. Catálogo y embalaje gratis. Mueblería América, Bdo. de Irigoyen 644.

A MITAD de precio vendemos particularmente, provenientes de concursos y quiebras, varios juegos de comedor, dormitorios, pianolas y pianos, sala y vestíbulo, bibliot., arañas, cajas de hierro, camas y otros musb., Scotti y Cía., Maipú 257. v31

ATENCION! GUARDARROPAS, puertas corredizas 50 $, bibliotecas 3 cuerpos, cortina $ 75, roperos espejo 40 $, dormitorios 120 $, comedores 150 $, juegos de sala, finos 70, sillas Viena 5, camas elástico 15 $, cómodas 20 $, vende Corrientes núm. 1209. v28

A PRECIOS DE REMATE DE VERDAD en venta particular.
Por cuenta de quien corresponda. Soberbios dormitorios, comedores, juegos de sala, muebles de oficina, cajas de hierro importadas y del país, etc., etc. Antes de hacer sus compras visiten
La Exposición Fabbio, Maipú 224. v30

ACUDAN A LA ANTIGUA MUEBLERIA Colón y se convencerán de que es la única donde pueden comprar sus muebles con facilidades de pago y sin recargo los precios. Al interior embalaje y conducción gratis. Pida catálogo.—L. Raibenborg y Cía.; Cangallo 1036.

BUEN dormitorio fino, desarmable, marquetería, bronces, Moreno 3160. v30

BILLARES americanos vendo barato, urgente; Av. de Mayo 1238. v30

BILLARES N. A. "THE RECORD American Billard", son los mejores, surtido en tacos y paños Simonis, a precios inmejorables; Salta 526.

BUEN COMEDOR, TRES DORMITORIOS piano, camas bronce, camas hierro, sala, colchones, carpetas de felpa, ropero, mesas, máquinas de coser Singer, vestíbulo, heladera, cuadros, reloj, ventilador, aparador cal., espejo dorado, alfombras, vendo suelto, particular, Salta 584. v30

BILLARES N. A. "BRUNSWICK". Bandas Monarch (únicos legítimos en plaza), [illegible] los principales clubs, salones Select, Billar Club, Richmond Bar y [illegible] Paños Simonis legítimos. Bolas [illegible] y demás accesorios a precios [illegible] Cía. Brunswick, Libertad 176-[illegible]

CAMAS A $ 15; lana $ 0.70; cotín $ 1.50, de hilo, $ 2 metro; Defensa 722. v30

CON $ 330 dormitorio 3 cuerpos, roble macizo y bronces, Moreno 3160. v30

CAJAS DE HIERRO, gran liquidación, desde 50 $, San Juan 1578. v28

CAMAS laqué, $ 15, lana 0.60 el kilo, cotín 1.40, de hilo $ 3 mt. Defensa 831. v30

CAJAS DE HIERRO, importadas y del país, liquido, Maipú 257. v31

[illegible] $ 330, dormit. 85 y 120, roperos 25, amar. 40, lavat. 20; Rivera 242. v28

[illegible] 100 y 140 $, dormit. 180 y 210 [illegible] 45 [illegible] camas, toilet, sala [illegible] Fe 3867. v30

COMEDOR COMPLETO DE ROBLE MAcizo vendo, Teodoro García 1783. v28

COMEDOR completo, finísimo, marquetería bronces, regio, nuevo, Moreno 3160. v30

CATAMARCA 1356, MUEBLES, gran fábrica en liquidación, más de 50.000 $ en comedores y dormitorios por cuenta y orden de su síndico liquidador; Sr. A. V. Villa. v28

CAMAS ESMALT., 1 pl., 20 $; 2 pl., 42; de bronce, 85; 2 pl., 135; lana 1.30 k., colch. a domic., gran surtido en cunas, camas, colg., hotel, cat. precios soliciten a fábrica, Corrientes 3048. U. T. 3066, 74b.

DORMITORIO 3 cuerpos, roble, marquetería y bronce, urg. Sáenz Peña 219 v29

DORMITORIO, comedor y escritorio, vdo. muy barato, Carlos Pellegrini 713. v30

DORMIT., comed., ropero, aparador, mesa sillas roble y cedro; Defensa 831. v30

DORMITORIO y comedor de ocasión, muy barato, Rincón 686. v28

DORM., comed., nvo., compl., 1 y 3 cpos., junt. o sep., cualq. pr. S. Fe 4892. v30

DORMITORIOS, comedores modernos completos, roble y caoba, vdo. urgente; Estados Unidos 3033, fábrica. v30

DORMITORIOS 7 PIEZAS 225 $, COMEDORES 10 piezas 225 $, guardarropas 70 $, Suipacha 268. v28

DORMITORIO 3 cuerpos, macizo, fileteado y bronces, urg., Moreno 3160. v30

DORMITORIOS, comedores, infinidad de muebles sueltos, liquido, por cierre de local a precio menor del costo, calle San Juan 3099. v29

ESCRITORIOS, bibliotecas y archivos; juegos de cuero, Maipú No. 257. v31

ESCRITORIOS, bibliotecas, juegos de cuero, archivos, no compren sin antes consultar mis precios. Fabbio, Maipú 224. v30

ESCRITORIO, máquina escribir, percha vestíbulo, mesas, etc., vdo. Arribeños 2355, Belgrano, de 14 a 19. v30

GOBELINOS, cuadros históricos, escritorios y otros, remato mañana, Florida 436

GUARDARR. roble y otro, camas bronce, 1-2 plaz. y al laqué; Defensa 831. v30

JUEGO comedor y dormit., nuevos, completos, vdo., aus. a Europa, Victoria 1706

JUEGO LUIS XV Y OTROS MUEBLES vendo. Independencia 1037.

MUEBL. nuevos y de ocas., en jueg. y suelt., vdo. barato, San Juan 2894. v30

MUEBLES en 10 mensualidades, sin recargo de precios, Suipacha 268. v28

MUEBLES con grandes facilidades de pago, Cangallo 1118. v31

MUEBLES A PRECIO DE FABRICA, La Unión Fabricantes, Suipacha 334. v31

MUEBLES, JUEGO DE COMEDOR DE caoba, en buen estado, poco uso, véndese, verlo en Belgrano 2712.

MUEBLES CON FACILIDADES DE pago, surtido completo, operaciones resueltas en el acto, no confundir, Sarmiento 1041. v1ag.

MUEBLES A PLAZO, IGUAL PRECIO que al contado, condiciones liberales; compre en esta fábrica que ganará tiempo y dinero; Sarmiento 724. v28

MUEBLES DE SALA, DORADOS, DEL productor al consumidor, el 50 o|o de economía, no compre, visite fábrica, talleres de tapicería y dorados, M. Canónico, Alsina 3117, los dos teléfonos. v29

MUEBLES REGIOS DE ROBLE MACIzo, dormitorios, comedor, vestíbulo, juegos de sala, juegos de marroquí y otros, remato el domingo a las 14 horas, en la calle Boulogne Sur Mer núm. 855. Visítese el sábado. Corrado.

MUEBLES A CREDITO, BARATTI Y Cía.—Corrientes 1145. Nuestros precios son todos marcados claramente son los más bajos de Buenos Aires, son los mismos que al contado, con un recargo racional y lógico del 6 al 8 o|o, según plazo convenido. Ventas en 5, 6, 8, 9 y 10 cuotas. —Casa fundada en 1853. v30

MUEBLERIA "EL SOL", LUIS TORETTI Pidan presupuesto, 1118 Corrientes 1118. La más surtida y que vende más barato.
Dormitorio p. matrimonio, de $ 185 a 2.500
Comedores, campo o ciudad de " 190 " 2.700
Juegos de sala, compl. de " 175 " 1.050
Juegos de vestíbulo compl. de " 33 " 350
Escritorios de roble, de . . . " 125 " 350
Catálogo, embalaje gratis para el campo. v31

MUEBLES, CASA MOREAU, MUEBLES, 668 Cangallo 668
Iniciamos nuestra GRAN LIQUIDACION CON REBAJAS EXTRAORDINARIAS!!!
Dormitorio moderno, p. matrimonio $ 270
Comedor c. roble, moderno " 180
Comedor roble, con vitrina " 320
Juego de sala, moderno, desde " 140
GRATIS catálogo para el interior con los últimos modelos.—A. de Rosa y Cía. v29

MUEBLES... MUEBLES... MUEBLES... Sarmiento 746. Terza Hnos.—La casa que hoy más conviene para comprar es la fábrica que ganará tiempo y dinero. Para convencerse de la verdad, visite usted hoy mismo nuestra exposición de ventas. Dormitorios y comedores de roble y caoba, dos cuerpos a $ 140, 180, 200, 300, 400, 500 y 600 $. Los del interior consulten catálogo núm. 10.—No olviden, Sarmiento No. 746.—Terza Hnos. v3ag.

MUEBLES CON FACILIDADES de pago sin recargo de precio, lo mismo que al contado. Precios marcados con números a la vista. Operaciones por cualquier cantidad a plazo fijo o en cuotas mensuales, con o sin entrega inmediata, con garantía o sola firma, resueltas en el acto y con toda reserva.
Especialidad en muebles finos y de estilo sobre dibujo, sin perjuicio de ofrecer el más amplio surtido de muebles a precios que no admiten competencia, garantida su sólida construcción y cambiamos en cualquier tiempo las lunas si se manchan.
Exposición inglesa fundada en 1887. Instalada en su local propio. R. Díaz y Cía., 1157 SARMIENTO 1157, entre Cerrito y Libertad, U. T. 153 Libertad. v31

MUEBLERIA LA PROVEEDORA DE LAS 14 Provincias, Rivadavia 2745.—Lejos, pero barato. Por cambio de firma y dar a conocer la calidad y precio de nuestros muebles y tapicería y la importancia de esta fábrica, hemos resuelto vender al particular al mismo precio que a los muebleros de la ciudad y campaña. Dormitorios finos, macizos, con apliques de bronce, 145, 170, 200, 250, 300 hasta 2.000 $; comedores estilos nuevos, franceses, con marquetería y bronces, 9 piezas, 185, 230, 290, 320, 330, hasta 1.900 $, sala, tapizados en ricos géneros de seda, $ 125, 200, 250, 300 hasta 2.300 $; camas de madera, bronce, hierro, desde 20 $; todo lo que se necesita para amueblar una casa, estancia, hotel, oficinas o implantar mueblerías, lo encontrarán en nuestra exposición, la mejor surtida, con la seguridad de comprar por 2 lo que en otra parte vale 4. A todo comprador obsequio de una rica colcha de tul. Embalaje, conducción, el gran catálogo gratis. No confundir, Rivadavia 2745. v31

PIANOS SE ALQUILAN, CANGALLO No. 1155. v28

PIANO RICO vende familia, sale pasado mañana Europa, urg., Salguero 696. v28

PIANO alemán, concierto, poco uso, vendo urgente; Chile 2037 v28

PIANOS garant., 10 años, $ 200, 350, 450 hasta $ 1.150; Corrientes 2978. v30

PIANO RONICH, DE COLOR, UNICO EN plaza, vendo; Corrientes 1792, p. 1º. v28

PIANO y fonola se venden particularmente; Santa Fe 4024. v28

PIANO ALEMAN, de concierto, vendo barato, J. E. Uriburu 376. v28

PIANO alemán ricas voces, remato el domingo, B. Sur Mer 855, Corrado.

PIANOS: GRANDES REBAJAS por desalojo, desde 400 a 900 $. Cangallo 1336.

PIANOS VENDO; gran liquidación desde $ 270 a $ 950; Victoria 3793

PIANOS, hoy liquidación, $ 180, 230, 300, 350 arriba, marcas gar. Venezuela 634

POR AUSENTARME, vendo muebles, piano. Formosa 536, de 8 a 11 horas.

PIANOS nuevos, alemanes, vendo desde 630 $. B. Mitre 1557.

PIANOS de embargos, liquidación, a pesos 300, 450, 560 a 950. Chacabuco 707. v30

PIANOS regios, garantidos a $ 280, 450, 550, 600 a 1.250, pianolas nuevas baratas, Casa Oliver; E. Ríos 677. v30

PIANOS FRANCESES Y ALEMANES, DE ocas., para estudio y conc. vde. "La liquidadora de pianos", Talcahuano 434. v2ag

PIANOS 1|4 cola Steinway, Ronisch, Neumann, Geller, verticales Steinway, varios, armoniums regios, baratos. Victoria 1632.

PIANOS Breyer, Kornn, Cussó, Krauss, Schiedmayer, vdo. desde $ 300, Venezuela 731.

PIANO riquísimo, cuerdas cruzadas; otro estudio 350 $, ocas., Sarmiento 2702

PIANOS espléndidos, nuevos y de ocasión, de las mejores marcas, de 530 $, 780, 900, 1000, 1200 y 1500 vende casa de confianza, Bmé. Mitre 1857.

PIDAN A VERA 824, U. T. 2797, Mitre, un plano de los 32 lotes en Flores, que rematan A. Esteve y Cía., en 60 meses, sin intereses. Frente a la Avenida San Pedrito. Lean nuestros remates.

SE VENDE DORMITORIO y varias cosas; Soler 4112.

SE VENDE CAMITA CON COLCHON, Cevallos 242, depto. 4.

SE VENDE particular, rico juego sala y cortinados de casa Thompson. Verlos de 10 a 12; Mataldo 2009. v28

URG. VDO. dormit. caoba, 3 cpos., com. Renac., muebl. suelt., S. Fe 3067. v30

URGENTE VENDO JUEGO COMEDOR caoba con vitraux completo, por ausentarme, Defensa 918, depto. 1. v29

URGENTE VENDO, por ruptura de casamiento, rico juego dormit. 3 cuerpos, roble N. A., casa part., Bolívar 707. v29

URGENTE vendo baratísimo regia caja hierro importada, seguridad, a toda prueba, Florida 251, escritorio 8.

VENDO urgente rico juego dormitorio en $ 175, y comedor roble, Defensa 722. v30

VENDO aparador nogal, barato, particular, Corrientes 2013, 2o. piso.

VENDO comedor, aparador y trinchante, roble, mod., Humberto 1 2261, d. 5. v28

VENDO LINDO espejo nogal dorado, de 2.10x90; V. Gómez 3056.

VENDO DORMITORIO ROBLE 220, COmedor 180, Talcahuano 479.

VENDO MUEBLES dormitorio, casa de familia, Bdo. de Irigoyen 892.

VENDO BARATISIMO comedores, dormitorios nuevos, modernos, roperos, apar., mesas, sillas, escrit. Piedras 324. v28

VENDO cama hierro, colchón, 2 pl., lavatorio, cómoda, part. Chile 814.

VENDO dormit., comedor, vestíbulo, escrit. y sueltos, C. Pellegrini 712. v30

VENDO por ruptura de casamiento un dormitorio; B. de Irigoyen 1439. v30

VENDO regio com. caoba, dorm. colch., arañas, p. aus., tr. Liniers 183. v2ag

VENDO ausent. reg. com., dorm., vest., colch., arañas; Jujuy 242. v31

VENDO ausent. reg. com., dor., arañ. vest. Pueyrredón 1726, de 14 a 16. v31

VENDO barato comedor, 2 dormitorios, sala, escrit., vestíb., etc., juntos o separados, B. de Irigoyen 1374. v30

AVISOS PARA SEÑORAS Y SEÑORITAS

ACOLCHADOS se forran de todas clases, Rivadavia 1952. U. T. 0835, Lib. v2ag.

ATIENDO y enseño manicura, masajes faciales cap., dipl., Callao 906. v28

A RETRATARSE, C. PELLEGRINI 262, regalamos peinado y un retrato grande en docena de retratos finos. v1ag.

A TEÑIRSE el cabello con la Nuez de Agalla, $ 5 la operación, S. Juan 2822. T. 2913, Mitre. Dep. Pellegrini 321. v30

APRENDA corte y confección por nuestro sistema patentado de verdadero éxito, único método práctico, enseñanza completa y garantizada en sólo 15 lecciones. Corte Gráfico, R. L. Falcón 2202, Fl. v1a

BAÑOS faciales a base de flores aplica masajista extranjera, limpieza absoluta del cutis. Por carta o personalmente de 14 a 17, Talcahuano 362, 1r. piso. v28

BAZAR "LONDRES", B. IRIGOYEN esq. Estados Unidos, casa especial en regalos para casamientos, bonito juego de tocador cuádruple plata $ 39.50; gran liquidación de objetos de fantasía en cuádruple plata, con y sin estuche, desde $ 10 al más alto precio, antes de comprar ver las grandes vidrieras de nuestra casa, siempre a precios módicos, Manuel Viver, importador. v29

CANAS, Radiul 3.90, crema París, 1.50, A. Mallrat; Bmé. Mitre 1573. v30

COSTURERA buena, general, se ofrece, para familia, México 1242.

CARTERAS de moda vendo a mensualid. Por carta, Mauricio, B. Mitre 2627. v28

CONFECCION de vestidos, tapados, etc. "Corte Gráfico", R. L. Falcón 2202, Flo v1ag

CITRINO recibe géneros para confeccionar trajes, vestidos y batones por mayor. Precios convenientes. Belgrano 2135.

EX CORTADOR de Harrods, tailleur y tapados 30 y 35 $, Q. Bocayuva 627. v6ag.

HASTA EL SABADO VENTA sombreros finos a 1|2 de su precio, Lavalle 893. v30

MANIQUIES MODERNOS, "LA FRANce Ortega", Bmé. Mitre 1123. v29

MODISTA, Paraná 152, moldes, vestidos, arreglos, tap., pieles, prec. módico v30

MANIC., pedic., masajes fac. y enseño en 10 días, doy dipl., Andes 148. v28

MANIC., PEDIC., masaj. faciales, medicinales, corporales, Uruguay 196. v28

MANICURA a Sras. a domicilio, U. T. 351 Rivadavia, Esmeralda 857. v29

MODISTA se ofrece para casa de familia M. B., poste restante C. Central. v28

MODISTA, costurera, ofrécese a familia, Bmé. Mitre 1233. v28

MODISTA de sombreros a domic. ofrécese, 3.50 por día; Juan Juarés 84. v29

MANICURA se ofrece, domicilio, señoras solamente; Bdo. de Irigoyen 175.

MODISTA fantasía ofrécese por día, para casa familia; P. S., Terrero 1006.

MODISTA sastre y fantasía, borda, ofrécese por día, Pasco 37.

MODISTA fina, domicilio, 4 $ por día, José E. Uriburu 983.

MASAJISTA corpor., manicura, Belgrano 2195. U. T. 2774 Mt., de 9 a 20. v29

MODISTA competente, va a domicilio, $ 4.80 diarios; Carlos Pellegrini 687.

MOLDES y confecciones. "Corte Gráfico", Ramón L. Falcón 2202, Flores. v1ag

MODISTA costurera se ofrece, por día o mes, casa flia. distinguida; carta a J. G. E., Progreso 1721.

MODISTA se ofrece, por día $ 3.60, iría por mes o de tarde a casa de familia; calle Cevallos 1028.

MODISTA ex 1.a de Harrods, fantasía y capas $ 18, tapados y sastre $ 25, hay cortador, San José 970. v28

MODISTA competente se ofrece para coser en casa de familia, dirigirse por carta F. de Bozza, Bompland 1939, Palermo. v28

MASCOTTA! LA TENDREIS USANDO los perfumes "Divino Tesoro" crema $ 2.30 y polvo $ 1.80 y "Sol de Mayo" polvo $ 2.50. Loción $ 5.00 y extracto $ 12. Todos de gran moda. En venta Rincón 280, se envía al interior. v29

PIELES, INMENSO SURTIDO EN stock, Alaska, zorro gris, blanco, Murmel Visón, chinchilla, petit gris, zibelina, puantille, etc., etc. Para liquidar en remate, hoy a las 15 horas, a cualquier precio, en el salón Avenida de Mayo 1035.

SASTRE de señora, tailleur, 40 $ la hech., C. Pellegrini 555, U. T. 1519, Riv. v28

SE CORTAN, PRUEBAN E HILVANAN vestidos, Salta 635. v29

SASTRE de señoras diplomado, tailleur clásico, precio mód., Corrientes 2509. v29

SEDAS DE CALIDAD a precios de remate, Cerrito 589. v28

SASTRE ex cortador de Marone, tailleur $ 35, fantasías, reformas y moldes, S. Juan 775, U. T. 2859, B. Orden. v1

SOMBREROS adornados, recién recibidos, por traslado, para Sras. o Stas., a cualquier precio; Lavalle 893. v30

SEÑORITA se ofrece para dar lecciones de tejido, costura o atender teléfono, San Pedrito 316. v30

SEÑORAS, CORTE Y CONFECCION EN 2 meses, sombreros 2 meses, bordados a máquina, moldes; Salta 635. v29

VESTIDOS eleg. casi nuevos, vendemos barato, M. Louise, Corrientes 1364. v3a

ZURCIDORA y tejedora toda clase de ropa. Cerrito 558, U. T. 10, Lib. v30

ZURCIDORA y tejedora, única diplomada de verdad, Maipú 534, T. 6373, Av. v4ag

ZURCIDORA tejedora diplomada, zurcidos invisibles, Carlos Pellegrini 430. v30

ZURCIDORA tejedora diplomada, trabajo fino, especial apolillado, Tucumán 2248. v29

AVISOS PARA HOMBRES Y NIÑOS

A $ 20 DOY vuelta sobretodos, trajes 25 $. Balcarce 360, U. T. 6468 Av. v29ji.

A $ 15 DOY vuelta traje y sobr. y refor. hechura $ 25, Colotta, S. Juan 783. v28

A $ 10 DOY vuelta sobretodos y perramus, trajes 15 $, Cochabamba 1165. v30

A 10 Y 20 $ DOY vuelta sobr. y ref. trajes $ 15 y 20, señora $ 25, hech. 35 $, trab. fino. Perú 688. U. T. 1160, Riv. v31

CAMISAS para hombre, hago medidas y composturas especiales. Alsina 1514 v23

CAMISAS, no las tire, se dejan nuevas; hago medidas especiales. Perú 876. v30

EX CORTADOR de George, hechuras 25, doy vuelta, trajes 15, sobretodos 10, reformo, San Juan 775, U. T. 2859, B. O. v31

MAS BARATO que nadie doy vuelta trajes y sobretodos, se componen a medida. Libertad 384, U. T. 3626 Lib. v30

NO TIRE SU SOMBRERO USADO, LO dejo nuevo; Bmé. Mitre 1083.

SASTRE ex cortador de Marone, Tailleur $ 35, fantasías, reformas y moldes, S. Juan 775, U. T. 2859 B. Orden. v31

TRAJES, sobretodos a medida, doy vuelta, quedan nuevos, arreglo, comp. tintorería propia, zurcidora y tejedora, sastrería; Cangallo 746, U. T. 2603, Av. v5ag.

VENTAS VARIAS

ARAÑAS, GRAN LIQ. de existencias de casas de artefactos, Maipú 267. v31

ARTICULOS BAZAR, VENDO BARAtos; Montevideo 21.

ALFOMBRA DE 2.70x3.70 VENDO, Teodoro García 1783. v28

ALAMBRE tejido de 1.50 a 0.40, 0.48 y 0.55 mt., postes 3x3, $ 1.40; tirantes 3x4 a 0.70; listones 1x6 a 0.39; Lima 1161. v1

ALAMBRE NEGRO 8 y 9, nuevo, a 0.24 cts. kilo; fleje 1 1|4 núm. 16; hierro redondo, cuadrado, planchuela, etc., liquido, Salta 1953.

ALFOMBRAS para sala, comedores, dormitorios, liquido saldos, baratísimos, caminos desde 2 $, alfombritas desde 6, y felpudos a $ 1.50, casa especial en alfombras; Rivadavia 1915. v28

BANCO de carpintero vendo en buen estado, Paraguay 2453, pasar al fondo. v28

BANCOS y herramientas para carpinteros y muebleros, fáb. Rivadavia 2085. v11ag

BAÑADERA enlozada, camita roble, cama jaula, vendo. Cucha Cucha 1145.

BOLSAS de trigo 1er. uso sin rem. 12, de maíz 8; Soler; Sarmiento 412. v2ag.

BALANZA Toledo, mostradores, vidrieras, estant., mesas, tachos; Chile 2008.

BOCOYES de 1.000, 700 y 500 litros, se venden; Lima 480.

BOTINES tropa, liquido por desalojo, a $ 2.50 el par, arreg. como nuevos, remito campaña, Humberto 1 3225, Berti. v28

BANCO BUENOS AIRES, Maipú 130 (de 12 a 18), muebles, máq. coser, perramus, sastrería medida, relojes oro, juegos cubiertos, fonógrafos, en 10 mensualidades. v29

CINEMATOGRAFOS y repuestos nuevos, más baratos que nadie, S. José 344. v29

COCINA A GAS, con 10 mts. de caño, se vende, Salguero 1647. v28

CAJAS Registradoras National vden. ocasión Maya y Cía., Reconquista 291.

CINEMATOGRAFOS, aparatos y cintas, matafuegos, carbones, ocas. Rincón 192

CARPAS CONFECCIONADAS DE TODAS formas y tamaño, casa Longobardi, Bolívar 280. v31

CALZADO de ocasión, apropiado para rematar en campaña, siempre existencia, Rivadavia esq. Cerrito.

COLMENAR, SE VENDEN 25 POBLAdas y 4 incubadoras grandes, Dirigirse Perú 84, escritorio 2.

CARPETAS DE ASTRAKAN ANGORA liquido de 183x183, $ 52; de 280, $ 66, de 274, $ 78; de 320, $ 93; colores granate, azul y verde, Tapicería Rivadavia número 1915. v28

COMEDEROS, REJAS PESEBRE, CARpa lona, lazos y varios enseres, vendo; Arribeños 2355, de 14 a 19.

CHAPAS lisas nuevas galvanizadas y negras, todos números y medidas, flejes, rollos, liq. muy barato. Q. Bocayuva 970 v30

DIVISIONES roble, escritorios juegos, espejos remato mañana; Florida 436.

DENTISTAS, estudiantes: tornos eléctr. y hornos, ocasión, Maipú 258. v29

ESCOPETA inglesa, extractor automático y otra belga, fina, vdo., Cabildo 2463. v29

FUNDAS PARA JUEGOS sala y planos, se va a domic., con muestra, Uruguay 122, U. T. 3256, Lib. Despax de Ruz. v28

FIDEEROS: VENDO 3 prensas, 1 tornito, 2 cilindros, 1 Eureka, 1 cernidor, calle Labardén 157.

HIERRO T 1 1|2x3|16, LIQUIDO A 16 centavos; General Urquiza 1911. v29

HIERRO PLANCHUELA DE: 1 1|4 y 1 1|2 x3|16, a $ c|l 0.18 el kilo; 2", 1 3|4", 1 1|2 y 1 1|4x1|4" a $ c|l 0.17 el k.; 1 1|4x5|16 y 2 1|2"x3|8", a $ c|l 0.17 el kilo; Angulo 1 3|4 x3|16, a $ c|l 0.20 el kilo, y redondo de 3|8"x7|16 y 1|2", a $ c|l 0.15 el kilo; Justo Hnos. y Cía., Perú 358, Bs. Aires. v28

LONAS NUEVAS DE CAÑAMO italiano, vdo. a 1|2 de precio: México 2138. v29

LONAS USADAS, desde $ 1 el m., nuevas desde $ 1.20, liq.; Belgrano 423.

LONAS y carpas impermeables, de ocasión, vendo; Perú 382. v30

LANA 0.60 el k., cotín 1.60, de hilo 2.20 el mt. Camas esmalt. $ 18; Defensa 831 v30

LONAS blancas, rayadas e impermeables precios especiales para colderos y revend., Casa Longobardi, Bolívar 280. v31

POMOS de plomo, de 10 y 15 gramos, para pomada, se venden, Alvarez Thomas 229. v28

PLANTAS de frambuesas se venden en cualquier cantidad, calle Vallejos 3151, Villa Devoto, U. T. 209, Devoto.

PAJARERA CON VARIAS CLASES DE pájaros, por lo que den vendo, Teodoro García 1783. v28

PIOLIN DE ATAR PAQUETES, LIQUIDO a $ 0.40 el ovillo, tinta la mejor, 3 tinteros por $ 0.50; Santa Fe 1877.

PONCHOS VICUÑA, guanaco, lana y toda clase de tejidos indígenas, se liquidan, Arribeños 2355, Belgrano 14 a 19 v30

ROBLES, PINOS, ACACIAS, de vivero, véndense, Cacharí, F. C. S. T. Collet.

SE LIQUIDA chapa negra y galvanizada, del núm. 18 al 26, Loria 299. v29

SE VENDE UNA MAQUINA SINGER, 31-15. Verla Cabrera 4021.

SE VENDEN RETAZOS DE CUERO A precio módico, Venezuela 3561.

SE VENDE pajarera artística, de 1.30 x 0.85x1.30, Paso 612.

SE VENDE lote de baúles, en buen uso, por lo que den. Charcas 4101.

SE LIQUIDAN ZUECOS; LAS NACIONES 2060, Chiclana al 3000.

SE VENDE un violoncello de ocasión, Paraguay 3088. v28

SE VENDE la existencia de la librería y cigarrería, calle Carranza 1615. v28

SE VENDEN BOLSAS vacías de café, arroz y yerba, cajones vacíos de te y papel de plomo, Río Cuarto 1418, Barracas.

TOLDOS, cortinas y compongo viejos, llamen U. T. 2672, Pal. Arenales 3675. v29

TANQUE KODACK, para revelar películas N.o 5 o men., vdo., Corrientes 1894.

TIERRA negra, especial para jardines, vendo. 10 $ carrada; Gallo 2601.

TANQUES DE HIERRO, MOLEDORA, mezcladora, tambores hierro, transmisiones, poleas hierro, vde. G. Urquiza 2248. v30

TRICOTAS de lana merina para hombre vendo, 70 docenas blancas y color, C. Calvo 3080. v28

TAMBEROS, residuos de harina para alimento, engorde de vacas, vendo, Montegmont 1173.

TRAJES, CAPOTES Y PONCHOS ENCERADOS, ventas por mayor y menor, casa Longobardi, Bolívar 280. v31

TOLDOS ABANICO, PARANTES y bramos, alquilados, letreros y focos luminosos, remato mañana; Florida 436.

TARRAJAS DUPLEX para caño y común balanza 500 k., depósito para oxígeno y transmisiones varias medidas, vendo. Avenida La Plata 2080.

UN RICO JUEGO DE LOZA PARA 18 cubiertos y un juego de comedor, se venden; Reconquista 761, depto. 10.

VENTILADOR PARA SALON, NUEVO, y uno chico vendo, T. García 1783. v28

VENDO tierra refractaria p. hacer hornos, $ 8 los 100 k., Ayacucho 234. v30

VENDO tabique y puerta machimbre, casi nuevo, Perú 142, 1r. p.

VENDO CAÑOS PARA HACER COLUMnas; Pavón 1761 (Avellaneda). v28

VENDO UNA EXISTENCIA DE PErnos, Uruguay 239, La Mosca.

VENDO consola mármol San Luis, cien $, tratar de tarde Piedras 760. v28

VENDO BAÑADERO HIERRO, silla, varios dbl., por la mañana, Cuba 1960.

VENDO por mayor 360 pavas y 400 juegos cacerolas aluminio; Córdoba 1634. v28

VENDO un espejo de pie, antiguo, en caoba, Charcas 3157. v29

VENDO papeles para empapelar, muy baratos, recién recibidos, Ayacucho 283. v30

VENDO Y COLOCO cristales, 500 vid. piso, de 30x30, mil vid. rayados, ingleses ocasión, Ayacucho 250, U. T. 5910, Lib. v29

VENDO 1.300 k. metales plomo, 60 chapas canaleta, 2.000 k. hierro surtido y mostradores estaño para cualquier uso, de 8 a 12, Solís 688.

COMPRAS VARIAS

BASCULA para pesar carros, buen uso, necesito, Urdaniz, calle 25 de Mayo número 140. v28

COMPRO FLEJES; CALLE GAZCON N.o 449, Romero. v29

COMPRO MERCADERIAS de ocasión; Devos, 25 de Mayo 140, esc. 25. v30

CORREDORES de calzado, compro para tenerla para la provincia Buenos Aires, por carta o personalmente Tandil 2667, L.S.

COMPRO tejidos a precio conveniente, pago inmediato; of. Esmeralda 626, pz. 8, de 13 a 14. v30

DENTADURAS postizas usadas aunque rotas de 2 a 4 $ el diente, necesito muchas, C. Pellegrini 632. v29

HIERRO MEDIO CAÑO 1 1|2x3,8 o 4|8 compro, Corrientes 4562. v29

MANGANESO, compramos mineral, otras detalladas, Casilla Correo 1888. v28

SE NECESITA TUBO DE COBRE y bronce, ferrocarril, condensador o serpentinas, Pavón 1363. v28

MAQUINARIAS Y ARTICULOS RURALES

ALTERN., 5 HP., nuevo, 400 $ de 2 1|2 250 $, c. c. de 2 HP. 300, Chile 1986. v30

A BAJO PRECIO: CORREAS, pistones, tientos, etc.; Cangallo 2639. v28

AFILADORAS de sierras, chatas, vendo, fabr. J. Rampi, Av. La Plata 357. v28

ALAMBIQUE de cincuenta litros, sin uso, (rectificador), vendo, Alvarez Thomas 229. v28

AMASADORA alemana, nueva, la más rápida y económica, vendo a mitad de su costo, como reclame. Verla y tratar, con Nicolás, Quintino Bocayuva 448.

BALANCIN a mano, 5.000 ks., otro automático, motor 1 HP., punzonadoras, vendo, F. Lacroze 2368. v29

CIZALLA para cartonero, poco uso y perforadora, vendo; Lavalle 1199.

COMPRESORES para amoníaco, varios tamaños y marcas, liq., Caseros 856. v29

CENTRIFUGA a mano para tintorería véndese barato, Santa Fe 2083. v29

COMPRESOR de aire, con tanque y motor eléctrico, de 7 1|2 HP., vende Andrés Dangiade, Herrera 414. v28

CUATRO máquinas para coser bolsas, Singer, en perfecto estado, liquidamos Cerrito 146.

CALDERA VERTICAL Y TUBULAR, EN perfecto estado, máquina para hacer polvo de ladrillo y una máquina de agujerear de fuerza y precisión; Rosario 228.

DINAMO 30 A. 60 V., y motor a naf., 2 1|2 HP., liquido. Cevallos 668.

GRAFICOS!! AUSBURG 64x90, PRUSIAnita 33x46, ideale 45x31 y otras máquinas varias de imprenta, liq., Cerrito 146.

HACHADORAS para leña, las más prácticas, vendo, Catamarca 1251. v28

LONAS IMPERMEABLES DE CAÑAMO, lonas de algodón en piezas y confeccionadas, precios de mayorista, casa Longobardi, Bolívar 280. v31

MAQUINA de emplantillar "Moenus", casi nueva, se vende; Chile 1962. v30

MOTORES c|a. y c|c. nuevos y usad., gas pobre, 16.40 H.P., Belgrano 650. v1ag

MAQUINAS de tejer medias compro, ind. prec. a J. Ramón, Capdevila 2833 v31

MOTOR 4 HP., altern., otro 1|4 HP., y trasmis., vdo. ocas. C. Calvo 1115. v29

MAQUINA DE CALAR MADERA VENdo, Teodoro García 1783. v28

MOTOR, corriente continua, de 1|2 a 3|4 HP., de ocasión, vdo., Charcas 4139.

MAQS. EN GENERAL para fabricación de calzado, vendo; Catamarca 919. v29

MARINONI ref. 64x90, y cosedora Bremen vdo. con facilid., Victoria 3200, v29

MOTOR MARELLI DE 1 HP, C. CONTInua, vendo, Corrientes 4294.

MOTOR PARA LANCHA, 4 HP., completo, a prueba; Cabrera 3000. v29

MEZCLADORA Mari, se vende, Cabildo 139.

MAQUINA MEZCLADORA, DE OCASION con poco uso, compramos; Bernardo de Irigoyen 171, Morer y Migone.

MOLINO UNIVERSAL, para café, doble con motor 1|3 HP., se vende de ocasión, verlo Paraguay 1323.

MOTORES ELECT., dínamos, pulidoras, ocas., a prueba, corr. cont. y alt. vdo. casa Murías B. Mitre 2077. U. T. 551, R. v30

MOTORES eléctricos, vapor, nafta, maquinarias, mercaderías, etc., compra y vende Andrés Dangiade, Herrera 414. v28

MOTORES eléctricos, C. A., disponible, Piacentini, Tosi, Marelli, de 1|2 a 10 HP., [illegible] A. Brown 1446, U. T. 194 B. v31

OCASION; máquinas para bodegas y licorería, vendo; Deán Funes 884.

PICADORA DE PASTO A CORREA, quebradora de maíz y picadora pasto a mano, y correa, se venden, Defensa 275. v30

PIE para piedra esmeril y máquina clavar cajones, un lote llaves inglesas, tenazas, cortacaños, etc., liquidamos urgente, Córdoba 2974.

QUEMADOR DE PETROLEO, COMPRESor de aire, chimenea, chapa hierro de 1.30x9.60, ventiladores fragua, hornos fundir hierro, 3 tda. hierro fdo. y otras, vendo, General Hornos 1757.

SIERRA circular y motor eléctrico 15 HP, corr. alt., vendemos, Córdoba 2974.

SE VENDE GASOMETRO y varias máquinas para hojalatero, Perú 1486. v30

SIERRA SIN FIN de 90 y 55 garlopa, machimbradoras, vendo, Gazcón 1062.

SIERRA SIN FIN, 90, alemana, se liquida, $ 7.50, Rojas 571, Caballito.

SIERRA sin fin, belga, 0.90, a munición, vendo; Sarmiento 1663, Magrini.

SIERRAS sin fin, para colocar sobre viga, vendo, Catamarca 1251. v28

SE VENDE o se cambia motor, 3 HP. desnatadora y malacate, por motor Indian, usado, Bustamante 2181, dpto. 12.

SE VENDEN DOS MOTORES A. E. G., de 1 y 3 HP., respectivamente y madera usada; Alberti 1074.

SE VENDEN un torno y una máquina de agujerear, ocurrir, Juan B. Arberdi 5046. v30

TUPI Guillet a bisagra, cepilladora Guillet, vendo; Gazcón 1060.

TORNOS de 1.50 vendo 1.200 $; de 2.20, 1.750 $; 3.50, 1.800; Belgrano 650. v28

TORNO ENTRE PUNTAS 45, trasmisiones, poleas, cojinetes; Alv. Thomas 229. v28

TORNOS mecánicos, 4 m. entre puntas y un guinche, liq. urgente, Córdoba 2974.

TORNO MECANICO, de ocasión, cerca de 1 1|2 mts. entre puntas, se compra, por carta O. H.; Lima 1664. v29

VENDO PULIDORA Marelli, dínamo nuevo, resistencias, reloj de 200 amperes, Tres Esquinas No. 2189.

FONOGRAFOS, MAQUINAS DE COSER, FOTOGRAFICAS Y ESCRIBIR

A 30 Y 40 $, vdo. máq. Singer, N. Home, otras escritorio; Bolívar 152. v31

A $ 25 Y 50 vdo. máquinas Singer y New Home, otra escr., Cangallo 1582. v30

APARATOS FOTOGR. nuevos, vendo contado o mens. Klengel, Reconquista 451. v30

BUENA MAQ. SINGER, bobina, otra lanzadera, $ 30, una aparadora, otra 31-15 vendo, Belgrano 2426.

DESEO VENDER máquina Singer, flamante, por 85 $; Belgrano 3696. v26

FUEGO! GRAMOFONOS 18 $, OTRO DE viaje, 25 $, discos 0.50, Salta 674. v29

IMPORTAMOS DIRECTAMENTE máquinas de escribir, nuevas, ocasión, todos sistemas y modelos que ofrecemos completamente garantidas a precios reducidos, consúltenos, nuestra casa es la más importante y mejor surt. Casa Import. La Maquinista, S. Martín 343. U. T. 4237, Av. v29

MAQUINA DE FESTONAR SE VENDE, sin uso, No. 115w103, A. Brown 951. v28

MAQUINA de coser, muy buena, casi nueva, vendo; Cangallo 4173.

MAQUINA Singer, moderna, casi nueva, flamante, vdo. barata, Vieytes 1858.

MAQUINAS escribir, prensas, escritorios, bibliotecas, remato mañana, Florida 436

MAQUINA de vainillas, doble aguja, casi nueva, vendo; Maipú 542, altos, Carbone

MAQ. DE ESCRIBIR vden. de ocasión Maya y Cía., Reconquista 291.

MAQUINA ESCRIBIR "SUN", ULT. MOdelo, ocasión, vendo Santa Fe 2744.

MIMEOGRAFO rotativo, para circulares, muy bueno, vendo; C. Calvo 768.

MAQUINAS SINGER, DE FESTON, 102 y de vainilla, 2 agujas, en buen estado, se vende; Solís 619. v30

MAQUINAS DE ESCRIBIR, NUEVAS Y de ocasión, no debe Vd. comprar sin antes visitar la "Casa Iturrat", sec. Maq. de Escr., Lavalle 1382, U. T. 3813, Lib. taller de composturas. v1ag

OCASION! MAQUINAS DE ESCRIBIR usadas, a precios de ocasión; Underwood, Royal, Remington y otras; hacemos composturas muy barato; mesas, cintas, accesorios. Emp. Americano, Maipú 272. v29

VICTOR gramófono o victrola, compro, teléfono. Casa Chica, Salta 676. v29

VENDO máqs. nuevas, bobina central, más barat. que usadas; E. Ríos 993. v29

PERSONAS BUSCADAS

DESEA VER A DON EMILIO de MARRO de (Basilicata Italia) su familia recién llegada; Gaona 1051. v29

JOSE FERNANDEZ desea saber el paradero de su padrino José Cupeiro por asuntos de familia. Dirigirse a Puente[illegible] to 2379. v1ag

SE DESEA SABER LA DIRECCION DE Amalia Puveto; la busca su hija Cecilia Sarto, Yerbal 1562. v28

SE DESEA SABER DE Juan Suárez González, de Oviedo, por herencia de familia. dirig. F. Naredo, Córdoba 3973. v29

SE DESEA SABER EL PARADERO DE Ramón Varela, lo buscan sus hermanas Dolores y Filomena; Jujuy 439.

SE DESEA SABER EL PARADERO DE Raúl Gitani, agradeceré a quien dé noticias a su padre inválido, en Tres Arroyos, calle Balcarce 62. v1a

SE DESEA CONOCER PARADERO DE la señora Silveria Cassere, la busca su hermano Albino por asuntos de familia. Contest. Cittoni y Bariff, est. Fulton, F.C.S. v28

SE DESEA SABER EL PARADERO DE Benito Dagaz. Lo busca su hermano Juan Dagaz, residente en estación Bartlett, estancia "Los Maizales", Pcia. de Santa Fe F. C. R. P. B. v31

SE DESEA SABER EL PARADERO DE Jesús Bustabas Nadar, lo pide su hermano Manuel Bustabas Nadar, domiciliado almacén Flematti, Río Carabelas, por vapores de los Sres. Pedro Urmeneta y Cía., Canal San Fernando. v13

EXTRAVIOS Y HALLAZGOS

CAPA DE LOUTRE Y SKUNG, OLVIDAda ayer mañana en un taxímetro en Defensa 279, se gratificará bien quien la devuelva Lamadrid 483 (Boca).

CASAL PERROS policía, extraviados la semana pasada; responden a Puc y Xiu. Se gratificarán noticias de su paradero en Libertad 380, 3o., o U. T. 3107 L. v29

CIEN PESOS doy a la persona que haya encontrado el sábado 23, un alfiler de corbata, cabeza de perro, se ruega devolverlo por ser recuerdo de familia, a calle Senillosa 709.

PAQUETE extraviado en coche de plaza, gratificaré su devolución Bolsa Comercio, escritorio 354.

PARAGUAS de señora con mango de marfil, con iniciales L. P., olvidado anoche en un automóvil frente a est. Constitución. Buena gratificación a la persona que lo devuelva a la calle Maipú número 231, Escritorio 37.

SE HA OLVIDADO un impermeable y un paquete en el trayecto de Constitución a Avellaneda 1929, se gratif. devolución.

SE DESEA saber el paradero de Pablo Lacueda y Laguria, por asuntos de familia; Juramento 2427.

MATERIALES DE CONSTRUCCION

A PRECIOS REDUCIDOS puert., vent., y mad., nuev. y us., Pueyrredón 623. v31

A CATAMARCA 251, $ 1.50 met. cuad. c. raso machimbre $ 2.75; Zagalsky Co.

A CATAMARCA 251, $ 0.15, 1x3 piso 0.20 c. raso, $ 0.22 y chapas Globo, barato.

A CATAMARCA 251, $ 0.16 pie cuadrado 150.000 pino Paraná; Z. y Cía.

A CATAMARCA 251, forros casillas a $ 1.40 con 5 o|o descuento; Z. y Co.

A CATAMARCA 251, postes alg., quebr. a $ 1.30, cuadrados 3x3 $ 3.90 c|u.

A CATAMARCA 251, columnas galería a $ 7, chapas 6 pies, $ 3.30 y Globo.

A CATAMARCA 251, $ 15 bca. cemento 180, aprob. $ 17.50; Zagalsky y Cía.

A CATAMARCA 251, tablones albañil a $ 1 m. 2x12, $ 1.30; Zagalsky y Cía.

A CATAMARCA 251, tablas cepilladas 1x12, $ 0.19 pie cuad.; Z. y Cía.

A CATAMARCA 251, chapas gruesas nuevas, sin avería, $ 47.70 100 kilos.

A 50 CENTAVOS metro alambre tejido, postes para cerco; Pueyrredón 413. v30

A 90, 3x6; 3x3, 45, c. raso 24, piso 22, 1x12, barato; P. Goyena 17. v30

A 0.29 METRO LINEAL, machimbre tea, 1x3 nuevo, a 0.45 k., chapas canaleta, sin avería, N.o 24, vendo; Pavón 1450.

ANTES DE COMPRAR puertas y ventanas, pidan catálogo a J. A. Iriarte e hijo. Se remite gratis. M. de Oca 1536. v19a

A $ 1.50 METRO LINEAL, tea 3x6 nuevo, 3x3 $ 0.75, 1x3 $ 0.25, con 5 o|o de descuento, Tortosa Hnos., Charcas 2941. v1ag

A TORTOSA Hnos. PIDA PRECIOS TIrantes de hierro, doble T, calle Charcas número 2941. v1ag

A 35 PESOS PISO TEA, 1x3; CHAPA canaleta 43, tirantes Paraná 1a. 20, y otros materiales; Moreno 3015. v31

A $ 0.34 METRO lineal machimbre tea 1x3, nuevo, 1|2x6 $ 0.36, con 5 o|o de descuento, Tortosa Hnos., Charcas 2941. v1ag

A $ 0.22 METRO lineal mach. Paraná, 1x3, nuevo, 1|2x6 a $ 0.24, con descuento de 5 o|o, Tortosa Hnos., Charcas 2941. v1a

A TORTOSA Hnos. PIDA CATALOGO DE puertas y ventanas de cedro más conveniente que de pino, Charcas 2941. v1ag

A 0.88 $ PISO TEA, 1x3; CHAPA canaleta 43, tirantes Paraná 1a. 20, y otros materiales; Moreno 3015. v1ag.

A CATAMARCA 251, $ 0.90 3x6 tea, 1.45 $ 3x3 $ 0.45, tea $ 0.75, 2x3 $ 0.30, tea $ 0.50, 1x1 $ 0.15, tea $ 0.25, piso $ 0.30, tea $ 0.34, c. raso $ 0.22, tea $ 0.35; Z. y Co.

A CARPINTEROS y muebleros, cedro y peteriby aserrado y seco, vendo stock permanente. Paracampo Rocca y Cía., San Francisco 73-75, "Coop. 330 Patricios. v28

A $ 5.40 CHAPAS CANALETA DE 6', nuevas 8' a $ 4.80, 9' a $ 5.30 y de 10' a $ 5.90, con 5 o|o de descuento, Tortosa Hnos., Charcas 2941. v31

A LAS PUERTAS DE PATIO, COCINA, baño, servicios, ventanas, machimbre 1x3 tea 33, 1|3x6 36 el metro, 3x6 tea, 1.40, chapas 0.80 el pie; Rivadavia 5410.

A 0.16 CENT. metro alfajía 1x3 nuevo; tirante 2x2 a 0.30; 3x3 a 0.45 3x6, a 0.96; 3x9 a 1.40; piso 1x3 a 0.20; cielorraso 1|2 x6 a 0.22; chapas de 6 a 10 pies, puertas y ventanas; Rivadavia 2126. v30

A. GRIEGO y Cía. — SALTA 1953.—

Tirantes tea nuevo	2x3	mt. lin.	0.50
" " "	3x3	" "	0.67
" " "	3x4	" "	0.89
" " "	3x6	" "	1.40
Machimbre	1x3	" "	0.30

grandes surtidos de puertas, ventanas, portones hierro I, rieles, postes, etc. v30

A PRECIOS DE LIQUIDACION: MAchimbres Paraná (Brasil), 1x6, 1x3, 1x12 y 1|2x6, desde 0.20 el pie cuadrado; machimbres tea 1x6, 1x3, 1|2x6 desde 0.34 el pie cuadrado; tirantería Paraná, cualquier medida, desde 0.15 el pie cuad.; tirantería tea, desde 0.25 el pie; tirantes I, cualquier perfil a medida; chapas canaleta Nos. 24 y 26, gran surtido, desde $ 45 los 100 kilos; tablones albañil 1 1|2", a $ 1 el metro, 2x12 a 1.30; puertas patio, cancel, cocina, w. c., ventanas, rejas, balcones, canaletas, cenefas e infinidad de artículos de construcción, venden Pérez Leveratto Hnos., Moreno 2884, U. T. 6189, Mitre.

BALDOSAS NUEVAS, coloradas, a $ 90 el millar, juego de bañadera y lavatorio completo $ 100, gran surtido de mosaicos de buena fabricación, Zavaleta 97 (fábrica), Griego y Cía. v29

BLANCO Y MORAN, ENTRE RIOS 1803. Puertas, ventanas, celosías, machimbre 1x3 y 1|2x6, tirantería hierro galv., tejas Marsella, frente metálico, Av. Mitre 2519, Avellaneda carpintería mecánica, fabricación de puertas y ventanas. v28

CEDRO PARAGUAYO, ASERRADO, SEco, 0.25 pie; Donato Alvarez 2036. v29

CABRIADAS 8.86, $ 80; 15, $ 280 y 17.33, $ 320 aprobadas; Boedo 149. v30

CASILLA MADERA DE VARIAS HABItaciones se vende, Alvarado 2790. v28

COMPRO tablones de albañil y tirantes madera, en buen uso, Campichuelo 450.

CASILLAS y galpones, siempre tenemos, Moreno 2884, U. T. 6189, Mitre.

CHAPAS canaleta peq. mancha a $ 45 los 100 kilos y Globo; Catamarca 251.

CASILLA madera, desarmable, 2x2, verla Sta. Fe 4387, tratar Arribeños 2355, Belgrano, de 14 a 19. v30

CHAPAS usadas k. 0.18, nuevas 10 p. 4.90, todas medidas, machimbre, tirantes tea y Paraná bar., Q. Bocayuva 970. v30

CARPINTEROS: 50.000 pies Raull 1x10 y 2x10, especial seco a $ 0.28½, pino Paraná $ 0.16, Catamarca 251.

COLUMNAS de fundición para galerías, de distintos dibujos, vendemos, precios convenientes, Cochabamba 3077. v24ag

CONSTRUCTORES y corraloneros: tirantes de todos perfiles y hierros en general, vendemos a precios reducidos, entrega inmediata, Cochabamba 3077. v24ag

GALPONES y materiales usados siempre vend. y compramos; México 4339. v30

GRAN STOCK DE LADRILLOS DE CAL, se remiten al pie de la obra en Bs. As. radio Sur. Domingo Vago, Almirante Brown y Divisoria, Temperley, (F. C. S.). v28

LIQUIDAMOS 350.000 pies 1x3, 2x3, 3x3, 3x4, 3x6, 3x9, 1x12, 1 1|2x12 2x12, machimbrado, cielorraso, zócalo contramarco pino tea, Paraná; Catamarca 251.

MACHIMBRADO nuevo, a $ 0.20, c. raso 0.22, pino tea 0.34; Catamarca 251.

MOSAICOS, FABRICA GAZCON 483, frente al Hosp. Italiano, Eugenio Quadri. v29

MOSAICOS, novedosa variedad de dibujos graníticos calcáreo vereda, precios rebajados; Ibar Vega Cía., Perú 350. v30

MOSAICOS estacionados calcáreos y graníticos disponibles, garanto calidad, brillo y duración; ciudad o campo, pedidos a Castagnino, fáb. Av. La Plata 439. v1a

NO OLVIDEN VISITAR Pavón 1460, para comprar barato materiales constr., nuevos y usados, grandioso surtido general.

OCASION, tablones albañil a 1 $ metro 2x12, $ 1.30 y chapas. Catamarca 251

PORTONES, puertas, rejas, columnas hierro liquido, Donato Alvarez 2035. v29

PUERTAS, ventanas, maderas, hierros, chapas liquidamos; Pueyrredón 413. v30

PUERTAS, vent., colum., tirant., verj., us., nva., Córdoba 3815 esq. Medrano. v29

PERSIANAS, celosías y columnas metálicas, balcones, barandas, etc. vendemos a pr. sin comp., Cochabamba 3077. v24 ag.

PONTON DE PINO TEA, diez metros por cinco, de calado un metro, con cubierta de madera, como para pilotajes o reparaciones buques, se vende o se alquila, puede verse en La Plata, datos Hume Hnos., Cangallo 465, con o sin máquina de pilotear. v31

ROBLE N. A., LIQUIDO 1 1|2 y 2 a pesos 0.45 pies c., Córdoba 2687. v30

ROBLE norteamericano y cedro p. seco, vendo hoy muy barato. Jufré 38, a 3 c. de Corrientes 4500.

TIRANTES doble T, cortados a medida, se venden; Rosario 228.

TIRANTES 2x3 $ 0.30, 3x3 $ 0.45, 3x4 $ 0.65, 3x6 $ 0.90, tea, 2x3 $ 0.50, 3x3 $ 0.73, 2x6 [illegible] nuevo, Catamarca 251.

TIRANTES de todos perfiles y hierros en general, vendemos a precios reducidos, entrega inmediata, Cochabamba 3077. v24ag

TEA NUEVO a 0.20 cts. el pie, liquido 100.000 pies, de 3x3, 2x3, 1 1|2x3 y 1x3, de mt. 1.50 a 3 mts. largo, chapas canaleta, nuevas a $ 45 los 100 kilos. Salta número 1953. v31

VENDO roble, tea, cedro y pino Brasil, muy barato, Corrientes 3647. v29

VENDEMOS columnas de fundición para galerías, de distintos dibujos, precios convenientes; Cochabamba 3077. v1lag

VENDO DOS REJAS para frente, completas, tablones albañil, puertas, ventanas con celosías; Rosario 228. v29

AVISOS VARIOS

ASUNTOS judiciales, divorcios, testament., sin gastos, R. Sotomayor. Bolívar 173 v30

DIVORCIO ABSOLUTO, NUEVO ENLACE en el Uruguay, Clérici, Callao 44. v5ag.

LA RIFA DE UN CUADRO, QUE DEBIA efectuarse por la última jugada de julio, de la calle México 1962, queda postergada para la última de septiembre.

LA RIFA PATROCINADA POR EL club Motociclista Nacional que debe sortearse el 29 del cte. mes, por resolución de la C. D. fué postergada para la 1a. jugada del mes de setiembre. v29

RIFA DE LA VICTROLA que juega el 29 queda postergada hasta nuevo aviso. Filar F. C. P., P. Morelli.

RIFA HA SIDO POSTERGADA HASTA nuevo aviso, la máquina fotográfica que se jugaba el 29 del corriente, calle Gaona 1093.

TELEFONO UNION compro, ofertas por carta C. D., Independencia 617.

SE AVISA que la rifa de un caballo, de la calle Homero se posterga para la última jugada de Agosto.

SE AVISA AL PUBLICO, que la rifa de la pulsera de oro que se vende en Belgrano, Juramento 2465, se ha postergado para la última jugada de la Lotería Nacional del próximo mes de septiembre.

SE AVISA A LOS QUE TENGAN DEUdos depositados en el sepulcro de don José D. Zucchi, situado en la sección 19 del cementerio del Norte (Recoleta), que si dentro de ocho días a contar desde la fecha, no se presentasen a retirarlos serán pasados al osario general. Buenos Aires, 27 de julio de 1921. v3agosto.

TELEFONO UNION, línea Mitre, necesito, pago bien, E. Unidos 2922.

VENDO TELEFONO. CALLE ARAOZ número 1436.

VENTAS DE PAJAROS, PERROS Y AVES DE CORRAL

AVES varias razas, pavos, se rematan mañana en B. Mitre 553.

CANARIOS cantando, vendo, 6 $ c|u., casal 7.50, urgente; Gallo 2401.

CANARIOS, belgas, holandeses, hamburgueses, jaulas, vendo. Balcarce 1369.

ESCUELA MODELO para enseñanza de perros de policía, Cabildo 3682.

PERRA ovejera, pura, 1 año 1|2, vendo, calle Treinta y Tres No. 1054. v29

POINTER PURO, CON pedigree, amaestrado, vendo; Canning 2418. v29

PERROS finos guardia San Bernardo, Terranova, vdo. ocasión, Belgrano 3642.

PERROS CAZA, toda prueba, policía, Collie, gatos, Angora, Demaría 4666.

PERROS todas clases, gatos Ang., hurones, aves, canarios creap. B. Irigoyen 850

SE VENDE un gallo catalán, México 3065

SANATORIO veterinario, trat. esp. del moquillo en los perros, Cabildo 3632.

VENDO CACHORROS DOGO DE ULMAN puros, hijos de la famosa Diana. Verlos Sarmiento 966. v28

VENDO CACHORRO de caza, Pointer, gran raza, 1a. oferta. Verlo y tratar Humberto I 560, dep. 5, horas 13 a 17.

ANIMALES Y RODADOS

AZCUENAGA 726, 400 carruajes y guarniciones todas clases, cualq. precio. v31

ATENCION: Sulkys de variados modelos, vendemos baratos, Callao 255. v31

ATENCION, milord, chatita, sulky, charret y varios, vendo barato.

APROVECHEN; Vendo barato chatita tipo Villalonga, especial para el campo, Av. San Martín 1820. v28

AMERICANAS, SULKYS de todas clases vendemos barato, Vaccaro Hnos., Entre Ríos 1035. v30

BICICLETA de 1|2 carrera, otra 30 $, vendo, Moreno 2061.

BICICLETA DE PASEO, SE VENDE; Av. Quintana 161.

BICICLETA paseo, Peugeot, poco uso, oc. única, vdo., Pichincha 986, almacén.

BREACK americanas, cochecito para petizo, vendo, Araoz 144. v30

BICICLETAS con frenos, g. barros y sus útiles, vdo. garant., Independencia 1888.

BICICLETAS, liquid. de cuadros y accesorios, cualquier precio; Boyacá 844.

BURRA LECHERA CON CRIA, VENDO; A. C., Bdo. de Irigoyen 1651.

BICICLETA Peugeot m. carr., nueva; otra $ 55, liquido; Santa Fe 2744.

BREACK en perfecto estado, cupé llantas goma, de 4 asientos, barato, vendo Sáenz Peña 1958.

CHATITA fuerte, con caballo, a prueba y charret, vendo, Directorio 200.

CARROS changador, lechero, verdulero, broack de rep., vendo; Thames 673.

CHATA de reparto, con guarnición, se vende, Luzuriaga 662. v28

CHARRET para almacenero o carnicero, buen uso, 3 lindas estibas, máquina de embotellar vino, ventas Directorio 2950. v28

GRAN EXPOSICION de furgones, sulkys, charretes, jardineras, milords, breacks, chatas, guarniciones, lonas, etc., nuevos y usados, más de 400 rodados a precios de ocasión, Cangallo 2599, M. C. Nalé. v28

JARDINERA estilo charret, vendo armada $ 170; San Julián 5122.

MOTO F. N., 2 veloc., se vende, casi nueva. Chiclana 4242.

MULAS 400 DE 136 A 155, DE 4 A 7, mestizas, gordas, vendo; Lambaré 946, Baldassarre. v29

PETIZOS, tipo Pooney, mansos, de andar, vendo, con montura, Salta 1962.

SE VENDE chiva con cría de 4 días, calle Olazábal 4236. v28

SE VENDE furgón 4 ruedas, caballo y monturas; Cochabamba 2275. v28

SE VENDE CHATA tanque, armada, verla y tratar, Pavón 186, Avellaneda. v29

SE VENDE chatita de reparto, con caballo, por 500 $, Cevallos 1708.

SULKY reforzado, nuevo, con capota, vendo barato; Azcuénaga 719.

SE VENDE CHARRET DE REPARTO; Rivadavia 6626. v29

TRICICLO VENDO, AVENIDA SAENZ número 362.

VENDO BICICLETA; COSTA RICA No. 5610.

VENDO carro y montura, en buen estado, Las Casas 3723.

VENDO carro armado, casi nuevo, a prueba. Granaderos 856. v28

VENDO carrito de reparto y dogc. 2 ruedas, para corr., Av. San Martín 1820. v28

VENDO cuadros de bicicletas y ruedas, Godoy Cruz 2637.

VENDO UNA CHATITA automóvil, tipo sport, 4 cilindros, 16-20 HP., urgente; Oro número 2613. v30

YEGUAS SUFFEL PUCH, 30 alazanas de 4 y 5 años, inscriptas en el stud Book, sin servir, notables para formar manadas, se venden. Lambaré 946, Baldassarre.

ALQUILER de CASAS y DEPARTAMENTOS

ALQUILO casa con 7 habit., Lavalleja 1239, tratar de 9 a 11 y de 13 a 15 v29

ALQ. Ramos Mejía, chalet 6 piezas, dependencias, 170 $, tratar Ombú 574.

A 1 C. DE Cabildo, Belg., C. Arenal 2550, alq. linda casa en 225 $. v29

ALQUILO confortable casa, aire y sol; Defensa 825, sin cartel.

ALQUILO casa central, 10 piezas, a pensión u otro negocio, Paraná 266.

ALQUILASE casa 3 piezas y piecita, 150 $, Prudán 1315, tratar Jujuy 828.

ALQUILASE CASITA CHICHE, EN PAlermo, San Salvador 4273. v29

ALQUILASE depto., 150 $, Castro Barros 431, tratar Quito 4062.

ALQUILO CASA, chalet, 6 habit., 120 $, tranv. 48, Murguiondo 1768.

ALQUILASE LINDA CASA, Humahuaca 4317, verla y tratar de 9 a 10.

ABQUILASE en 275 $, la casa Chile número 682, verla de 13 a 16. v28

ALQUILO casa 7 habitaciones, comodidades, Humahuaca 3933. v28

ALQUILASE casita, 4 p., b. inst., luz, tratar. Cucha-Cucha 837, de 14-15 v28

ALQUILO departam. 3 habit., baño, pieza servicio, azotea, Congreso 3266. v28

ALQUILASE CASA en Quilmes; Rivadavia 727. Ref. Attwell, Suipacha 237. v28

ALQUILASE casa, 7 habit., baño instalado, $ 270. Lambaré 1281.

ALQUILASE casa cómoda, $ 80, Baudrix 939, a 2 c. Plaza Avellaneda.

ALQUILO CASA de 6 habitaciones, recién refaccionada, Zuviría 492, tratar Sarmiento 1182. v30

ALQ. lujosa casa recién decorada, com., gran terraza, baño compl., 8 hab. y 2 más; Catamarca 837, de 9 a 12 y 14 a 17.

ALQUILARIA casa de 7 piezas, de Almagro a Flores, por carta Y. L., Rivadavia 10657. v30

ALQUILASE PLANTA BAJA DE CHAlet, 6 hab., baño, coc., a mayores, $ 160, Calcena 613. v29

ALQUILO CASA, de 9 habitaciones, Av. San Martín 1642, de 8 a 12 y de 13 a 19, Montevideo 227, dentista.

ALQ. AMPL. MOD. CASA, 12 H., baño inst., terr., Rivadavia 4674. Verla de 9 a 11 y de 14 a 17.

A 9 [illegible] Echeverría 3381, chalet moderno, 15 hab. y depend., recién pintado y amp., Tratar Corrientes 712.

ALQUILASE CASA MODERNA, Azcuénaga 1291. Sala, hall, comedor, cuatro dormitorios, baño, etc.

ALQUILASE lujosa casa, Jorge Newbery 3465, entre Giribone y Alvarez Thomas; tratar en la misma. v28

A 250 $ PETIT HOTEL, 5 HAB., pza. servicio, baño inst. y dep., Estados Unidos 379, desp. de las 10. v28

ALQUILASE, 600 $, nuevo hotelito, lujoso, garage y comodidades, Av. Las Heras 3771, tratar, Coronel Díaz 1756. v28

ALQ. CASA reg., mod., 9 p., terraza, fdo. etc., altos, Entre Ríos 2172, de 10 a 11 y de 15 a 17.

ALQUILASE casa recién pintada y empapelada, 10 habitaciones, 2 baños inst. $ 550; Bolívar 546. v28

ALQUILO casa, esquina, 4 piezas, cocina, galería, pesos 83, Gorriti 1198, Lomas de Zamora, tratar calle Santa Fe número 3443, capital. v28

ALQUILASE Temperley, Pringles 363, preciosa casa en terreno 30x60, buen jardín, 6 hab., puede visitarse; tratar Reconquista 335, teléf. 4720, Av. v30

ALQUILER ES SUPLICIO, se suprime con $ 1.500 de contado, comprando una linda casa a la Edificadora del Caballito, Planes 1048 y una cuota menor al alquiler.

ALQUILO UN LUJOSO DEPARTAMENto N.o 2, escritorio, comedor, 4 dorm., baño, económ., terraza; Uriarte 1344, una cuadra de Rivera, de 8 a 11 y de 13 a 17.

ALQUILO DEPTO. RECIEN PINTADO, tres piezas, todas comodidades, a 3 ó 4 personas mayores, 120 $, de 8 a 11 y 14 a 17, Lerma 46, esq. Río de Janeiro.

A 1 1|2 SUBTE, Río Janeiro, casi esq. Rivadavia 4660, paraje espléndido, alq. casa, vestíbulo, habitaciones 5 y 2 baño, $ 240 R. G., Peña 27.

ALQ. CASA MODERNA, 2 piezas, comedor, baño, $ 100, Griveo 2214, bajarse Alzpurua y Guanacache, tranvía 96. Villa Urquiza. Verla de 10 a 17.

ALQUILASE EN FLORES AMPLIA CAsa con todas las comodidades modernas gran jardín, entrada de auto, a 2 c. de la plaza y subterráneo, y a 3 de estación. Alberdi 2560; tratar Varela 171. v29

ALQUILANSE a matrimonios o familias honorables, confortables y bien ventiladas habit. y magníficos deptos. amueblados de 2 a 5 piezas a la calle, con o sin pensión; Garay 890. v28

ALQUILASE CASA 6 HABITACIONES Y una de servicio, vestíbulo, cuarto de baño y demás dependencias, Teodoro García 2993 (antes Esteco), a una cuadra de la estación Colegiales (F. C. C. A.) R. Verla de 8 a 12; las llaves al lado núm. 2989. v30

ADMINISTRACION DE PROPIEDADES Eugenio Dumas y Cía., Victoria 376.
CASAS
Talcahuano 843, 1er. piso, 5 habitaciones, verla todo el día.
Presidente Uriburu 1655, baja, 4 hab., verla todo el día; llaves al lado No. 1659.
Sarmiento 517, 1o. piso, 4 habitaciones, verla todo el día.
LOCALES
Carlos Pellegrini 761, local moderno en terminación, verlo todo el día.
Entre Ríos 459, local moderno con comodidades para familia, verlo todo el día, llaves en el 457.
Gaboto 1347|55, amplio local de 2000 m2. para depósito o industria, con entrada para rodados, verlo todo el día.
Clavarría 144, verlo todo el día.
Peña 2809, verlo de 8 a 11.

BELGRANO, casa alquilo, Mendoza 1714, a un paso del C. Arg. Todas com. v29

BELGRANO, petit hotel, 8 hab., 2 c. b., dep., alq. m. $ 300, p. familia, cont. 1 año; calle Obligado 2467. v29

BUSCA CASA? En el acto tendrá cuanto hay desocupado en cualquier radio, visitando "Your Home", Victoria 575.

BELGRANO, SE ALQUILA CASA moderna, calle Núñez 2739, y un departamento; Cuba 2768.

BUSCA CASA? En el acto tendrá todo cuanto hay desocupado en cualquier radio visitando Your House, Sarmiento 1156 (hoy feriado) atendemos de 8 a 10 horas.

BRAVO BARROS y Cía.—ADMINISTRAción de propiedades, 351 San Martín 351.
Petit hotel, Arenales 982. Hall, sala, comedor, escritorio, antecomedor, office. Primer piso: hall, 4 dormitorios, cuarto de baño instalado. Segundo piso: dos dormitorios y cuarto de baño instalado. Subsuelo: cocina, dos piezas servicio, carbonera, despensa, antecocina y caldera para calefacción. Alquiler $ 900 mensuales. Horas de visita de 9 a 11 y 14 a 16.
Casa Juncal 1052: Hall, sala, escritorio, comedor, cocina, despensa y office. Altos: 5 dormitorios, dos cuartos de baño instalados y dependencias. Horas de visita de las 14 a 16. Alquiler $ 700 mensuales.
Casa quinta en Villa Devoto; Asunción 3654, con frente también a las calles Orán y Morán, con gran parque, a 5 cuadras de la estación, chalet de dos plantas, 10 habitaciones y dependencias, cuarto de baño instalado, cochera, caballeriza y garage, casa para jardinero con dependencias. Alquiler $ 350. v28

CASA espléndida 8 habitaciones, se alq. de 10 a 12 y 14 a 16, Ayacucho 1236. v28

CASA ALTA, 9 habit. 2 chicas y comod., alquilo; Montes de Oca 329, $ 450. v29

CHALET amueblado, 6 piezas, jardín y demás comod., alquil. Monroe 2164.

CASA, ALQUILASE, AMPLIA Y MUY cómoda, Cangallo 1554. v29

INSTRUCCION PUBLICA

ESTUDIAR POR CORRESPONDENCIA contador, tenedor de libros, taquigrafía, electricista, chauffeur, aritmética, Escuelas Sudamericanas, Lavalle 1659, Bs. As. v4ag.

ACADEMIA MERCANTIL "PISONERO". Unica de resultados positivos por su enseñanza rápida, práctica e individual de contadores, tenedores de libros, Bancos, cagr., máquina y cálculos expide diplomas, informes, dirección, Victoria 1406. v28

ACADEMIA SUPERIOR DE COMERCIO "Heller", Corrientes 1950. Preparación rápida de contadores, Tenedores de libros Cajeras, Empleados, máquina, Cursos por correspondencia al interior. Director doctor A. Heller, autor de las obras "Método Heller". Soliciten programas, Corrientes 1950. v29

ACADEMIA MERCANTIL "PAGANO".— Fundada en 1895, incorporada para todos los cursos a la E. S. de Comercio de la Nación. Director: Salvador V. Pagano, contador público nacional y autor del Tratado de Contabilidad y Teneduría de Libros más completos de los publicados hasta la fecha. Uruguay 228, U. T. 453 Libertad. Nota: Esta academia reinaugurará sus clases el 1.o de agosto próximo. v28

AL INSTITUTO SUPERIOR DE CIENCIAS Comerciales "Heller", Rivadavia 3412. Cursos permanentes rápidos y prácticos, individuales y por correspondencia, para "Contadores", "Balanceadores", "Tenedores de libros", "Cajeras", "Empleados". Otórganse diplomas. Soliciten programas al fundador y director Isaac Heller, autor de las renombradas obras "Sistema Heller", Rivadavia 3412.

BACHILLERATO PARA EMPLEADOS, libros gratis. Florida 795. v29

BACHILLERATO PARA SEÑORITAS, maestras normales; Florida 795. v29

BACHILLERATO. FLORIDA 795. AHORA inscribiéndose, darán 1o, 1er. dic., 2o. térm. marzo, 3o. y 4o. bach. jul. 1922 v29

CANTO, lece., prof., ex art. lírico, a domicilio, mét. práctico, Paraguay 1090.

CONTABILIDAD, CALIG., ortog., aritmética, teneduría, lecciones particulares, prof. Francisco Bernardo, Suipacha 170. v31

CONTABILIDAD, aritmética, preparación rápida para tenedores de libros y empleados de Banco de 20 a 21 horas. Prof. diplomado, J. M. Sierra, Victoria 2570, 4o (ascensor). v31

COLEGIO CARLOS Ma. DE ALVEAR.— Rivadavia 2151, U. T. 2165, Mitre—Rector, P. Domínguez Rivarola. Incorporado al Nacional. Preparación sólida del bachillerato, Comercial, Naval, Militar, Agronomía y Veterinaria. Pupilos y externos v31

DOY LECCIONES de violín, piano y bordados a máquina, Matheu 322. v29

DACTILOGRAFIA, tod. s l. s días, mañana, tarde y noche, Rígios 478.

DOCTOR FILOSOFIA Y LETRAS, DA lecciones a domicilio enseñanza secundaria y univers., mucha ref., pr. mód., Rivadavia 803, escr. 3, de 14 a 17 horas v28

DISTINGUIDA señorita profesora, da lecciones de piano, enseñanza sólida, esmerada, interpretación musical, escribir Caseros 1045.

ESCUELA DE BAILE V. Darago, Callao 431 (tres prof. y 10 profras., a 10 meses.

ESCUELA DE BAILE BOLST de todos los bailes modernos, Cangallo 1570 v29ag

ESCUELA DE BAILES DE SALON, DIrector J. Herrera, primer profesor argentino diplomado con un apto cuerpo profesoras. pr. ex. prof. del Plaza Hotel, B. Mitre 1252. U. T. 5830, Riv. v30

ESCUELA DE BAILES REBAJA DE precio en clases generales mixtas y particulares por este mes, Callao 186, es la única que tiene enseñados 1640 alumnos y para el mes de agosto serán 1669. Hay 4 ex profesoras que atienden las clases día y noche.

ESCUELA DE BAILE ANTES de gastar su dinero visite esta academia, es a única que por su método práctico garantiza la enseñanza en 8 lecciones de los bailes modernos, para mayor garantía la lección gratis, 12 profesores, lección 1 $. No confundir. Victoria 908, U. T. 1914, Riv. v31

ESCUELA DE TANGOS Y BAILES, VICtoria 1211. Nadie es culpable de los pocos enseñados ni de que todas las clases sociales honren esta escuela de la más alta sociedad al más humilde obrero, amantes todos de la cultura. De que siempre recibe crítica esta escuela sería "Corral" que en un dos por tres enseña bien a bailar y solo porque es muy infalible y profesor de bonete. La escuela en verdad, seria, grande y que más alumnos la honran por todos los salones. Antes de intentar aprender, pida aquí informes. Lecciones de 1 a 2 $. 30 $ hasta saber bailar bien. Salones para familias con entrada independiente. Se atiende los domingos. Director: Rafael Corral, Salta y Victoria 1211, U. T. 4769, Rivadavia.

GUITARRA, Pfra. enseña a domicilio, Stas., Libertad 128, 1o., derecha. v28

INGLES, FRANCES, ITAL., PORTUG. por m. Berlitz, Cangallo 521. v30

INGLES, franc., esp., al., it., dom., módico, prof. Wittmer, Pellegrini 317 v31

INGLES, ex profesora Berlitz, sist. ráp., convers., comercial, exámenes, lecc. a domicilio, prec. módico, Av. Mayo 716. v1a

INGLES, PROFESORA DE LONDRES, $ 10, clases, gramática, conv., domicilio, módico; Viamonte 1469. Depto. 3. v28

INGLES, francés y esa. en general, por prof. cated. aquí y a dom., clases día y noche, incluso domingos, Sarmiento núm. 1464. v29

JULIO DUPUY DE LOME, enseña a domicilio matemáticas, física y química, teoría y práctica, Venezuela 1523. v30

MAQ. $ 3, taq. Pitman, cont. $ 10. 3 m., c. noct. a d. C. Pellegrini 1136 v9a

MAESTRA normal da lecciones en casa y a domicilio, Marmol 860, dep. 6 v28

MAQ. ENSEÑA EN MITAD del tiempo que al tacto, taquigr., Cangallo 521. v30

MAESTRA normal a domicilio prepara a exámenes, J. B. Alberdi 1522. v28

MAESTRA normal se ofrece para dar lecciones a domicilio San Juan 221, de 15 a 18. v28

MAQUINA, a $ 3, taquigrafía, caligrafía, inglés, teneduría de libros, cursos para obrer. y empl., prof., Tacuarí 677. v28

MAQUINA AL TACTO, TAQUIGRAFIA Pitman perfeccionada, caligrafía ortografía y red. cartas son las especialidades del acreditado Instituto Jan, Maipú 783, p. ambos sexos, reconocido único por su organiz, ejemplar y superioridad de enseñ., fácil rápida, económica. Primeras lecciones gratuitas no abonándose hasta convencerse de grandes ventajas. Atienden constante de varias profesoras especialistas, a todas horas de 8 a 22, una vez diplomado, práctica gratis hasta emplearse. Son hechos y no palabras. Millares ex alumnos empleados comerc. y partim. Taquigrafía práctica (mayoría diplomados en 3 meses con mínimum 80 pal. minuto). Máquina formación gradual de los dedos método único p. gran rapidez y exactitud: 60 máq. todas marcas. Calig. ortogr. y red cartas, resultado inmed. Pida interes. folleto. v30

PROFESORA dipl. corte parisién y sombreros lecc. a dom., Espinosa 551. v28

PROFESORA piano, medalla de oro, a dom., $ 1- mes, Helguera 68. v30

PROFESORA de taqu. y francés enseña a clas. sola. ente. Cevallos 775. v25

PROFESORA J. V. lecciones francés, castellano, instr. prim. Charcas 775. v29

PROFESORA de piano, solfeo, armonía, lecciones a dom., Juan Juarés 84. v29

PROFESORA superior de piano, con mención especial, da lec., R. Bamba 390. v29

PROFESORA francesa, diplomada, francés, piano, solfeo, a dom., altas refer., carta a calle Belgrano 2910. v31

PROFESORA de corte y confección da lecciones a domicilio, sistema moderno y sencillo, Uspallata 2177. v31

POR $ 5 enseño en 3 meses piano, violín, mandolín, guitarra, bandurria, bandoneón, acord., flauta, solf. Sarmiento 1848. v30

PROF. del Nacional, prepara años, $ 30, grados 1o. al 6o., $ 15, idiomas, garantía absoluta, Moreno 1484, T. 6167, Lib. v24ag.

PROFESOR, catedrático del nacional normal, prepara a dom., presenta a exámen. Tucumán 730, U. T. 5136, Av. v31

REPUJADO UNICA, AL SISTEMA francés, gamuza a fuego, cuero y metales pintura a pluma y labores, en casa y a domicilio; Saavedra 344, prof. v28

SEÑORITA seria, profesora de piano y solfeo da lecciones, Triunvirato 655. v28

SEÑORITA distinguida da lecciones de inglés a niños y señoritas de elevada posición social; por carta, Cabildo 639. v31

TRIUNVIRATO 1367, Perú 142, máqs. esc., tened., taquig., idiomas, dibujo, ortog.

TAQUIGRAFIA y máq. en 2 meses listo, prof. L. Olivares, Sarmiento 310. v4ag.

TAQUIGRAFIA Pitman, máquina, caligrafía, inglés, ten. de libros, cursos p. obrer. y empl., prof., Tacuarí 677. v28

PROFESIONALES PEDIDOS

A. CELIA, partera, curaciones eficaces, pensionistas, Sáenz Peña 326. v4ag

DESEO INGRESAR EN INSTITUTO DE belleza para aprender. Por carta a Humberto Spina; Hualfín 1147.

DACTILOGRAFAS para hacer copias y direcciones, se necesitan. Cía. General de Aceites, Avda. de Mayo 665. Presentarse hoy jueves entre 15 y 16.

ENFERMERA DIPLOMADA, Entre Ríos número 2035. v31

FARMACEUTICO NACIONAL, para trabajo personal, se necesita, dirigirse por carta al Sr. Modesto Valero, Teodolina, F. C. Pacífico. v31

FABRICA DE CONSERVAS, FRUTAS Y dulces, mediana importancia, a instalarse provincia Buenos Aires, zona frutícola, precisa servicios hombre competente capaz dirigir fabricación. Sueldo y fuerte interés en resultados. Idoneidad y antecedentes favorables indispensables. Perú 353, de 14 a 16. v29

MECANICO dentista operador, sin capital, con alguna clientela, para asociarlo en consultorio establecido, de 12 a 15. Tacuarí 953.

MEDICO NACIONAL O REVALIDADO se necesita para una importante colonia de la Provincia de Buenos Aires. Se lo subvencionará. Dirigirse a Ciriaco Meyra, El Perdido, F. C. S. v30

NECESITO señoritas, orquesta, Lavalle 842, de 14 a 16.

PROFESOR DE CASTELLANO, HISTOria y Geografía, con título de abogado, profesor Normal o de enseñanza secundaria, se precisa, para un instituto incorporado, dirigirse por carta únicamente a L. P., Rivadavia 1309.

PROFESIONALES PEDIDOS

PROFESOR interno autorizado, se precisa, para grados. Urquiza 1951.

STA. taquígrafa, práct., se necesita, sueldo $ 150; Bolívar 578. v28

SEÑORITA para acompañar músico excéntrico en una gira, necesito, Chacabuco 1025.

SE BUSCA dactilógrafa francés, castellano, noc. de alemán, of. esc., Esmeralda 659, pres. pers., inútil. v28

TAQUIGRAFA-dactilógrafa experta se necesita, con mucha práctica de oficina. Cía. General de Aceites, Avda. de Mayo 665; Presentarse hoy jueves entre las 15 y 16.

TENEDOR DE LIBROS, sin muchas pretensiones, que domine bien contabilidad, balances, c. corrientes, con interés etc. necesito, escritorio remates-ferias, exijo referencias honorabilidad, inútil escribir si no es bien competente. Luis Barbieri, Las Flores, F. C. Sud. v28

VIOLONCELLO, hombre o mujer, necesítase, pueblo importante, cerca de la capital; tratar Bolívar 1152.

PROFESIONALES OFRECIDOS

A PRECIOS mód., planos obras, cloac. firma y trám., Florid. 230. Escr. 23. v28

A $ 5 PLANO obras o cloacas, firma y trámites, Sarmiento 947, esc. 41. v29

AGRIMENSOR nacional, soliciten precios, Sgo. del Estero 665, Lomas. v31

ABOGADO, J. L. Pueyrredón, Av. Mayo 634, asuntos nuevos de 10 a 12. v29

ADMINISTRADOR, hábil contador, dirig. empr. import., Humahuaca 4266. v28

AVENTAJADO estudiante de derecho, se ofrece, disponible tarde y noche, por carta a M. S. Urrutia, Venezuela 695. v29

A 10 $ PLANOS APROBADOS, de OBRAS, cloacas y motores, firmas, copias y trámites en general, Blanco Encalada 5049, Villa Urquiza.

BATERISTA N. A., bueno para todo servicio, se ofrece; C. Calvo 765.

CONTABILIDADES lleva, etc., contador público muy práctico, Cabildo 2421. v6a

CONTADOR de soc. anón. corresp. idiomas dispone horas, Cangallo 572. v30

CONTADOR competente, dispone de horas, M. V., Poste Restante. v29

CONTADOR activo, competente, especialista en contabilidad ganader, se ofrece, J. P., Av. Mayo 1281. v31

DEPENDIENTE 2o. de farmacia, práct. y con certificados ofrec. Sta. Fe 1167.

DEPENDIENTE DE farmacia para ciudad o campo, se ofrece; L. B., calle Carabobo 782 (Flores). v29

DIBUJANTE ALEMAN, muy competente, desea empleo en el ramo de propaganda, etc. Dirigirse bajo F. S., Poste Restante, Sucursal 26. v29

EMPLEADO activo, dactilógrafo, práctico en trabajos de escritorio u oficina, se ofrece, S. R., Moreno 3331.

EMPL. DACTIL. práctica comercial, estudio, escrit. y Tribunales, est. médic. busca empleo de respons., cualquier horario. S. Pat., Arcos 2375. v28

FARMACEUTICO para regencia se ofrece, sin trab. personal, Moreno 1112. v30

FARMACEUTICA ofrece regencia con o sin trat. pers. y con o sin residencia Sta. farmac. Corrientes 5128, piso 1o.

FARMACEUTICA ofrece regencia ciudad o pueblo muy cercano. L. Savazzini, Callao 611. v29

FARMACEUTICO nacional se ofrece, sin trabajo personal, Navarro 3958, Devoto. v29

JOVEN 2o. violín, competente, se ofrece, Lavalle 986.

PIANISTA muy comp., solo o con orquesta, se ofrece. C. Pellegrini 107. v30

PIANISTA con repert., ofrec., biógrafo, bailes, Pueyrredón 662, dpto. 7.

QUIMICO TECNICO, se ofrece, H. O. E. Rigios 478.

SE OFRECE taquígrafa dactilógrafa, calle Dungeness 885. v28

SECRETARIO joven, contador, se ofrece, López, Lavalle 1312, p. 5o. v28

SECRETARIO confidencial, muchos años servicio consular, ofr. Entre Ríos 2031. v29

SEÑORITA taquígrafa y dactilógrafa, con práctica, se ofrece, dirigirse por carta a H. T., calle Colorado 474. v28

TENEDOR de libros, ofrécese por horas. Carta E. Paulo, Malabia 3214. v28

TENEDOR de libros, dispone horas, precios mód., Contador, Alzaga 2042. v1ag.

TENEDOR DE LIBROS serio, práct., horas o efect., ofrécese, Lezica 4190. v30

TENEDOR de libros, comp., ópts. ref., se ofrece, F. A., Sarmiento 4277. v28

TENEDOR de libros, joven, muy práctico, busca empleo, Pavón 2993. v1ag.

TENEDOR DE LIBROS se ofrece, con certificado; por carta L. Benítez, poste restante, C. Central. v28

TENEDOR de libros (part. doble) 4o. año bach., buen calcul., redacc., prop. ofrec. P. R. M. Rigios 478.

TAQUIGRAFO dactilógrafo, coresponsal, muy competente y práctico, ofrécese. Joven formal, Secretario, Suárez 245. v30

TECNICO MECANICO. MUY HABIL ajustador y tornero de precisión y velocidad, especial para matrices, estampas de todas clases, moldes para artículos de plomo, trabajo de automóvil, piezas de repuesto y cualquier artículo en gran escala, ingeniería y planos, se ofrece con o sin taller, escribir a J. V., Estados 3658.

PARTERAS

A. P., PARTERA, recibe pens. a precios mód., Corrientes 2006. 8 chapas. v28

A. GOMEZ, partera, partos y casos urg., p. 20 $, s. ch., c. grad., E. Ríos 226. v9a

A. PARTERA, Sra. Cavallo, recibe pens., precio módico; Pozos 336. v3ag

ATIENDE partera partos casos urgentes, desde $ 20, s. ch., Catamarca 596.

A. CELIA, partera, curaciones eficaces, pensionistas; Sáenz Peña 326. v4ag.

A. PARTERA, especialista en todos casos, pensión, Piedras 647. v31

ATIENDO partos a 18 $, pensión 2 $ por día, Srta. Fernanda, Chile 2125. v16ag

A. F. ZAMORA, partera tratm. nuevo y eficaz; pens. 10 $, Tacuarí 1118. v31

A. PARTERA dipl., ctnb. partos, pens., pr. módico; Boruito, Cangallo 2644. v30

A. F. Serra partera, recibe pensionistas consultas de 13 a 17. Brasil 527. v31

A. PINORI, partera especialista partos, embar. Tratam. eficaces. Pensionistas, Prec. mód. Río Bamba 117, sin chapa. v30

A. CHIVALE, partera diplomada, especialista curación, pens. 10 $, cons. gr. s. chapa, Alberti 1136, U. T. 6583, Mitre. v2a

A. MATRAIN, partera prof. Madrid, Bs. As. Espec. todos casos, cons. grat., en su Mat., pens. prec. mód., Piedras 535. v29

F. R., partos y embarazos, recibe pensionistas, 4 $ por día, Chile 2125. v30

IRAOLA, partera, cons. gratis, pens., U. T. 6413, J., Paraguay 1247, s. ch. v31

IRENE D. DE BIACCHI, partera. Recibe pens. U. T. 2651, Pal, Charcas 3322. v29

LAVATRO. Partera de hosp., trat. eficaz, cons. gratis, E. Ríos 1183. v30

MONGIN, partera, partos, emb., casos urgentes, cons. grat., Paraguay 2088. v5ag

MARTINI, partera especial, pensionistas, casa respetable, Deán Funes 694. v2a

MALERBA, partera, prof. ex jefa Mat. Turín, Bs. Aires, emb. y partos, pens., pr. mód., cons. gr., Callao 1307, s. ch. v2ag.

PARTERA, Zepurnaya, partos, recibe pensionistas, pr. mód., Pueyrredón 583. v31

PARTERA Meeroff, embarazos, partos, rec. pens. $ 40, Corrientes 2940. v2ag.

PARTERA cirujana, pensionistas, Josefa B. de Casanovas, B. Irigoyen 1105. v31

PARTERA francesa, ex jefa Maternidad París, sin ch., Legras, Uruguay 1055. v1ag

PARTERA PORTA, embarazos, partos, todo caso urg., 1 p., Luna 1120. v30

PARTERA, recibe pensionistas del campo y ciudad, curaciones reserva, Paso 315, entre Corrientes y Sarmiento, sin ch. v28

PARTERA, ex jefe Maternidad, escuela de part. hospital Rawson, embar. y partos, Sra. Camusio; pensión, Sarmiento 1912. v2ag

PARTERA, ex jefe Hosp., part. y curac., pens., c. grat. Humberto 609, esq. Perú. v5ag.

TUCUMAN 2026, partera esp., pens., casa seria y acr., s. chapa. M. Posse. v28

OFICIOS Y EMPRESAS UTILES PARA LAS FAMILIAS

ARREGLO casas, pintura, construcc., planos y presup., Florida 230. Escr. 23. v28

AFINO y comp. pianos, constructor Raht, U. T. 121, Belg. Olazábal 2290. v14ag.

A 2 PESOS encero pisos brillante, U. T. 2264, Libertad, Bmé. Mitre 2054. v30

ALBAÑILERIA, pintura y blanqueo en general, Chile 1591, A. Monda. v3ag

ADORNOS para fiestas y casamientos. — Gurla, Rivadavia 1951, U. T. 2111 L. v29

ALBAÑIL: hace todo trabajo perteneciente al ramo; Moreno 1656, dep. 3. v28

ALBAÑIL oficial, conozco planos pinto, Castro Barros 22. v30

ALBAÑIL, pintor, empapelador y yesero, A. Jiménez, Reconquista 412. v29

ALBAÑIL refacciona casas y todo trabajo perteneciente al ramo y pintura en general, Parral 1611. v30

ALBAÑIL contratista de obras y refacciones, pinturas, blanqueo, Paraná 628, Miguel Batalier, U. T. 4850, Libertad. v28

BARATO trabajos de albañ. pintura, papel, yeso, etc., Giribone 237. v29

CONSTRUCCIONES, refacciones y pintura de edificios, facilidades de pago, Ruiz, Mercedes 274, U. T. 274, Flores. v28

EN LA REFACCION de su carrocería pida nuestros presupuestos, Pueyrredón 2365. v30

ENCERO pisos, limpio casas y negocios, San Juan 1244, U. T. 2284, B. O. v30

EX CAPATAZ Thompson, lustra muebles importados, Pozos 508, U. T. 2347, L. v30

ENCERO barato, duración 2 meses, San José 543, U. T. 1866, Lib. v1ag

ENCERO pisos, limpio casas, U. T. 3571, Libertad, Venezuela 1606. v30

ENCERO pisos, limpio casas barato, San Juan 1463, U. T. 3102, B. Orden. v30

ENCERO pisos, coloco alfombras, limpio casas y abonos, Tomás Cardona, Belgrano 1796, U. T. 3476, Libertad. v28

ENCERO pisos, limpio casas, tomo abonos, Lima 247, U. T. 5610, Riv. v30

ENCERO pisos, cera especial y brillante, Lafuente 296, U. T. 804, Flores. v28

ENCERO pisos, limp. casas, t. abon. rasq. parq., Rivadavia 1976, U. T. 5855, L. v5a

ENCERO DESDE 1 $, aguarrás, lustro mueb., Canning 2426, U. T. 87, Pal. v2ag

ENCERO, 3 $ pieza, 3 manos cera, limpio c., Paraguay 2566, U. T. 4707 J. v29

ENCERO pisos y hago limpieza de casas a precios módicos y satisfacción del cliente, U. T. 2870 Mitre. v28

EX OFICIAL con certif. de Thompson, lustro y compongo muebles, esp. en pianos, Lavalle 2074, U. T. 7433, Lib. v30

ENCERO desde $ 1 pieza, 3 manos de cera virgen, aguarrás; lustro muebles, limpio casas barato, garanto el trabajo. Lavalle 1643, U. T. 4168, Lib., J. Pérez. v29

ENCERO desde 1 $ pieza, aguarrás y cera virgen, tomo abonos, limpio casas bar., lustro muebl., casa de conf., U. T. 69 Lib., Corrientes 1345, S. Pérez. v29

ENCERO y lustro pisos y parquets 2 $ por pieza, con 3 manos de cera y aguarrás especial, es la única que no marca las pisadas, a prueba, lustro muebles y pianos, limpio casas y alfombras baratísimo, ex oficial de Maple, trabajo garantido, Santa Fe 1863, U. T. 4460, Juncal. v30

ELECTRICISTA, instalaciones de luz, motores y calefacción, se toman trabajos por contrato y a sueldo, ciudad y campaña T. P., Salguero 1844. v30

LUSTRO, compongo muebles, pianos barato, certif. Rincón 796, U. T. 2529, L. v29

LUSTRADOR muebles, pianos y composturas, ex oficial de Thompson, Ayacucho 23, U. T. 5708, Libertad. v28

LA MARSELLESA, de Gastón Barthélemy, limpia y encera pisos y parquets Maipú 768, U. T. 84, Av. C. T. 407, Cent. v30

LAS MEJORES fiestas que se dan en esta capital, se hacen con los adornos de Longobardi, Bolívar 280; ambos teléfonos. v31

PINTO, emp. piezas, sin comp., albañil Vardiero, Belgrano 3623. v28

PINTO, empapelo pieza, 7 $, López, Almagro 744, U. T. 3402, Mitre. v29

PINTO, empap., blanqueo, mitad precio, Tucumán 3007, U. T. 6215, M. v30

PINTO, blanqueo, empapelo barato, Sarmiento 2402, U. T. 6304, Mitre. v29

PINTO, empapelo, blanqueo, barato, Cruz 716, U. T. 542 Juncal. v28

PINTO, blanq., emp., a 7 $, recuadro, albañ., Cangallo 2038, U. T. 1610, L. José

PINTO, recuadro, empap., albañilería barato, García, Pavón 2040.

PINTOR empapelador, Junín 1286, U. T. 491, Juncal, Doso.

PINTO, empapelo a 8 $, albañilería, imitaciones, óptimas referencias, U. T. 6527 Lib.; Cangallo 2035, Arce. v29

PINTO, empapelo, blanqueo mitad precio, con papeles baratos recién recibidos, Ayacucho 283, U. T. 5600, Libertad. v30

PLATEA y compone todas clases de vajillas, dora y broncea arañas y camas de bronce, La Electrogalvánica, Corrientes 1280, U. T. 4667, Libertad. v28

TAPICERIA Y BORDADOS, talleres módico, Alsina 3117, M. Canónica 2 tel. v29

TAPICERO, muebles, cortin., arreglos, etc. bco., U. T. 2672, Pal., Arenales 3675. v29

TAPICERO y lustrador de muebles y cueros, trabajan baratísimo y cortinados, Leopoldo, U. T. 1530, Flores, Quirno 719. v24

TAPICERO especial en fundas muebles cortinados y burlete, Lima 241, U. T. 5610, Rivadavia, A. Fernández. v29

CHAUFFEURS PEDIDOS Y OFRECIDOS

ACADEMIA Ford y europeo, garanto libreta, precio mód., Junín 334. v1ag.

ACADEMIA de chauffeurs la más garant. Enseñ. a t. hora, Cangallo 1330. v1ag

ACADEMIA "La Central" de J. Balsan, con taller mecánico, única que forma chauffeurs y no manejantes, México 820. v30

AD. SAMPAIO chauffeurs, garant. libreta Ford y europ. exito, para técnica, diur. nocturna, Garay 3059. v2

ACADEMIA "LINO", chauffeurs. Garantía enseñanza para obtener libreta, Ford, europeo, diur., noct., Posadas 1538. v1ag

ASPIRANTES CHAUFFEURS, Constitución 2934, taller, garant. enseñ. para obtener libreta 1.er examen, Ford, europ. v3a

ACADEMIA ITALIANA de chauffeurs atendida por su dueño, técnico mecánico, A. Parisio, enseñanza con Ford y marcas europeas, aprendizaje completo 60 $, no cobro adel., gar. examen, Almagro 1662. v30

CHAUFFEURS de Ford, garage, $ 45, surtidores nafta y aceites; Pozos 841. v30

CHAUFFEUR se ofrece con recomendación, F. T., Alsina 1723. v30

CHAUFFEUR ofrécese, particular o taxi, competente cualq. marca, Vidal 3089. v28

CHAUFFEUR soltero, I. en trámite, se ofrece sin pretens., Camarones 23. v29

CHAUFFEUR con recomendaciones, 11 años práctica, ofrécese, Belgrano 2615.

CHAUFFEUR italiano, joven, de 23 años de edad, recién llegado de la guerra, se ofrece, Estados Unidos 3776.

CHAUFFEUR formal, con libreta de 10 años y certificados, se ofrece, calle Castro Barros número 970.

CHAUFFEUR para buen taxi, preciso, prefiero japonés, francés o alemán, Estados Unidos 1356.

CHAUFFEUR SE OFRECE CON libreta, trabajar de tarde, sin pretensiones, Cabrera 3931. v30

CHAUFFEUR japonés con libreta se ofrece para taxi o particular, con recomendaciones, Oruro 1258. v29

CHAUFFEUR se ofrece, ciudad o campo, por carta o personalmente a M. M., Estados Unidos 866.

CHAUFFEUR, matrimonio italiano, sin hijos, se ofrece, Estados Unidos 1489. Por carta, Tomás. v29

CHAUFFEUR para Ford, necesito, para Villa Devoto, presentarse oficina 432, Bolsa de Comercio, Sarmiento y 25 de Mayo, hoy de 10 a 11.

CHAUFFEUR con libreta del comando supremo de Italia y la capital, ofrécese para casa particular o de comercio. Tiene certificados y buenas referencias Tratar calle 11 de Septiembre 2775. v28

OFICIOS DIVERSOS PEDIDOS

APICULTOR espec., necesito, chacra La Valentina, Monte Grande, F. C. S. v29

APRENDIZ cortador de calzado se necesita. Liniers 464. v29

APARADORAS maquinistas y medio oficialas, preciso, E. Unidos 4299.

APARADORES de hombre, fino, se necesitan; Cochabamba 3421.

APRENDIZ soldador para hojalatería mecánica se necesita Medrano 648. v29

ALBAÑIL oficial se precisa. Callao número 606.

ACOMODADOR práctico para biógrafo, se ofrece, Cabildo 3241. v30

APRENDIZAS modistas de vestido, se precisan. Talcahuano 311, Altos.

APRENDIZA modista preciso, se le da sueldo, Independencia 3653, dep. 6. v29

APRENDIZA planchadora, se necesita Tucumán 1445. v28

ASERRADOR y tupista se necesitan, inútil presentarse si no son competentes; Yatay 473.

A LOS EMPLEADOS, COBRADORES Y corredores de buena presencia, que dispongan de unas horas se les dará un fácil corretaje, buena comisión, C. Pellegrini 311, 2o. piso, de 9 a 12.

A COMISIONISTAS pago al contado $ 61 por cada 4 lotes de terreno que vendan, situados en Bahía Blanca, de 500 varas, pagaderos en 80 mensualidades de $ cada lote.—E. López, B. Mitre 383. v30

BORDADORA máq. Singer preciso Tarija 3643, esquina Boedo.

BUENAS 1/2 oficialas modistas de vestidos, se precisan, Charcas 886.

BORDADORA a máquina Singer se necesita, Juncal 4227.

BORDADORA Cornely, buen sueldo, trabajo continuo, preciso, Perú 695. v29

BORDADORAS en oro, oficiala y medio oficiala, se prec. Agüero 994. v28

BOMBACHERAS para bombachas de niño se necesitan, con muestra, Sarmiento 516. v29

BORDADORA práctica en máq. Singer, puntada Cornely o Cadeneta, necesitamos, buen jornal, para tall. Esmeralda 1386

BORDADORAS prácticas para taller, máquina Singer, necesito, Buen sueldo Bartolomé Mitre 2535.

COSTURERA de cuellos, se necesita; Rivadavia 5286.

CUELLERAS aprendizas necesito, Salta No. 952.

CHICA necesito para estudio, por enseñanza o sueldo, Viamonte 936 a las 9.

CINGUERO necesito, competente, calle Larrea núm. 1037.

CARRERO para chatá a yunta, se necesita, Maipú 760.

CARNICERO muchacho repartidor, práctico, preciso, Santa Fe 2743.

CARPINTERO de obra blanca e inst. se necesita, Las Heras 2779. A las 7 hor.

CORREDORES de cigarrillos se precisan, San Juan 3749.

CORREDOR línea F. C. P., artículos farmacia, preciso, P. Lozano 3135, ciudad

CORREDOR de calzado preciso. Independencia 3668, al fondo.

CORREDORES almacén, necesito, muy buena comisión. Chacabuco 1085.

CORSETERA competente, que entienda de fajas, se necesita. S. José 11. v28

COSTURERAS para pant. de niños, se nec. con muestra. Sarmiento 516. v29

CORISTAS y figurantas, lindas figuras, necesito urgente, Lavalle 974. 15/17. v28

CIGARRERAS toscaneras se precisan en el Tirol, Frías 260. v28

CADETE práctico preciso para tienda, con recomendaciones, Rivera 801. v28

CADETE vendedor de zapatería, se precisa C. Pellegrini 166. v28

COSTURERAS para clases y corredores se precisan, Carlos Calvo 3639. v28

CORREDORES con clientela alm., desp., etc., venta legumb. y cer., necesito, Senillosa 619, 18 a 20, comisión $ ojo. v29

CORREDORES para la venta de cigarrillos, se necesitan, Venezuela 1069. v28

COSTURERAS para trajecitos de niños, se necesitan; Reconquista 687. v29

CORTADOR de passe-partouts, que sepa forrar y encolar, para trabajo de carteles, precisamos, Cerrito 231.

CORREDOR ANTIGUO, DEL RADIO Sur para los vinos de postre, refrescos y chufa marca Juan Casas, 5 ojo comisión y 100 $ de sueldo, según venta, calle Caseros 2780. v28

CORREDORES preciso para la colocación de mis obras editoriales. Fácil venta. Buena comisión. W. M. Jackson, editor. Avenida de Mayo número 560 o Casilla de Correo 1542, Bs. Aires. v5a

CORREDOR DE MATERIALES de construcción, activo, bien relacionado, se necesita para importante y acreditada marca cemento portland, sueldo y comisión; solamente por carta, dando referencias y amplios detalles, M. D. M., Perú 84. Absoluta reserva.

DEPENDIENTE práctico despensa, necesito, Rivadavia 5422, desp. las 12.

DEPENDIENTE de almacén, joven y práctico, se necesita; Díaz Vélez 3802.

DEPENDIENTE práctico de almacén, se necesita; Güemes 3802.

DEPENDIENTE de almacén, práctico necesito; B. de Irigoyen 1615.

DEPENDIENTE de almacén, práctico se precisa; Sarmiento 2501. v29

DEPENDIENTE práctico se necesita, de 18 a 20 años. Bacacay 2401, Flores.

DEPENDIENTE práctico de almacén, se necesita, buen sueldo. Virgenes 1201, esquina Paysandú, tratar de 8 a 10.

DEPENDIENTE p. almacén, muy práctico en comestibles, con referencias a satisfacción, tratar después de las 10, se precisa; Alsina número 1100. v29

DEPENDIENTES prácticos para vendedores de confección de hombres, con buenos certificados, casa Albión House, 700 Cangallo.

EMPAQUETADORAS prácticas en azúcar, preciso, Chile 1820. v30

ENCUADERNADORES medio oficiales y aprendices preciso, B. sur Mer 881. v28

EMPLEADO práctico para bonetería y confecciones hombre, se necesita, tienda "La Juventud", Mitre 299, Avellaneda. v28

ESPLENDIDA POSICION, independiente, en el interior de la República, para hombre de carácter firme, buena salud y educación, dirigirse solo por carta, dando detalles a J. M. B., Galería Güemes, capital federal. v31

FESTONEADORA a máquina Singer, necesito, buena oficiala, Paraguay 978. v29

FESTONEADORAS a máquina Singer y Durkopp, se precisan, Alsina 1400. v29

FOTOGRAFO operador, bueno, se necesita. Santa Fe 2385.

FESTONEADORA, máquina Durkopp, se necesita, buen sueldo, Rivadavia 7885.

FAROLERO, se necesita, Manuel García 137 (altura Caseros 2500). v29

FOTOGRAFO, operador, retocador, de fama, e imp. pr., R. B., correo r. v30

GRAN CASA DE CEREALES DE LA Capital, necesita joven para departamento de embarques, debe saber el inglés y escribir a máq., además taquígrafo-mecanógrafo p. el castellano, dirig. por carta a A. H. C. diario "The Standard", Rivadavia 831. v29

HOMBRE práctico para chacra de trigo preciso, de 10 a 12 Bonifacio 113.

HERRERO necesito, oficial de obra, en hierro cuadr. y vidr. Chiclana 2940. v30

HOJALATERO medio oficial, se necesita, calle Liniers 162.

HERRERO de obras medio oficial se precisa, Independencia 3874.

HOMBRE práctico para dirigir fábrica de tripas, mondongos y demás de vacuno y part. elaborar fartura de cerdo, tratar Azcuénaga 53, de 14 a 15. v29

JOYERO relojero práctico compraventa alhajas de ocasión necesito. Tratar de 13 a 16; Corrientes 2.6.

JOVEN, buena caligrafía y ortografía, práctico balances y remates, necesito, Bmé. Mitre 2109, presentarse por carta indicando edad, sueldo que pretende y refer.

JOVEN PRACTICO EN TRABAJOS DE escritorio se necesita únicamente por carta a Fió, Ries y Cía., calle Belgrano 1832. v28

JOVEN con conocimientos de química industrial, se precisa, se prefiere que sea egresado de la Escuela Industrial de la Nación. Dirigirse por carta, a Casilla de Correo número 216. v28

JOVEN 20 años, para trabajos oficina y calle, máquina Underwood, se necesita con referencias, se prefiere sepa idiomas sueldo 100 pesos; escribir a c de correo número 1818. v29

LUSTRADOR de calzado necesito, calle Rivadavia 3914.

LAVADOR de autos bueno necesito, garage Palermo, Paraguay 4.5.

LUSTRADOR de mesas se precisa. Cangallo 2032.

MUCHACHO, lavacopas, preciso, Córdoba 3999.

MENSAJEROS con libreta del trabajo, preciso, Callao 1052.

MOZO PRACTICO para restaurant, se necesita, Medrano 533. v30

MUCHACHO se necesita, práctico, para bazar, calle Santa Fe 2631.

MUCHACHO para reparto en triciclo y bicicleta, con rec., prec., S. Fe 1827.

MUCHACHO preciso, español, de 14 a 16 años, para zapatería, Bdo. Irigoyen 1141

MUCHACHO joven, práctico en almacén y casa comida preciso; Alsina 662.

MUCHACHO para limpieza de negocio 30 pesos, se precisa. C. Pellegrini 247.

MUCHACHO para panadería se precisa, Venezuela 2100. v29

MUCHACHO para almacén, se precisa, Vieytes 1102. v29

MEDIO oficial peluquero, con comida, Hernardo Irigoyen 377.

MUCHACHAS se necesitan para envasar vainillas, Cabrera 4623, de 8 a 10.

MUCHACHO práctico para almacén, se precisa, Corrientes 4600.

MEDIO oficia, sastre necesito. Pago bien. Caseros 1974.

MEDIO OFICIAL tornero en bronce, se precisa D. Funes 884.

MUCHACHO para reparto de lechería, se necesita, San Martín 1142.

MINERVISTA se necesita, calle Rivadavia número 1265.

MEDIO oficiala y aprendiza modista, necesito, Chile 446.

MINERVISTA, entienda tipógrafo, para carteles, precisamos, Cerrito 231.

MEDIO OFICIAL tipógrafo se precisa, Rivera Indarte 34, Flores.

MUCHACHAS que sepan envolver caramelos se necesitan 10; Pavón 4254. v29

MUCHACHO para mandados, con bicicleta propia, prec., rec. Chacabuco 82

MUCHACHAS prácticas para empaquetadoras de azúcar, prec., Chile 1818. v30

MUCHACHAS prácticas para envolver caramelos preciso, Av. Forest 791. v29

MUCHACHO preciso italiano de 15 a 17 años para rest. Corrientes 1371. v29

MEDIO oficial preciso peluquero, 40 pesos, casa, comida, tng. Thompson, Alejandro Lafarga. v29

MAESTRO pintor y maestro tapicero, inútil presentarse sin buenas referencias, necesítase, Agüero 1154. v28

MUCHACHO de 13 a 15 años se necesita para lavacopas, de noche; Rivadavia número 5310.

MUCHACHO de 15 a 17 años para fábrica de corbatas necesito, presentado por sus padres, de 10 a 12, C. Calvo 1232.

MECANICO se necesita para garage, coches europeos y Ford. Tratar Chile 769 de 9 a 10.

MECANICO matricero competente para fábrica de cápsulas y tapas Corona, se necesita Anchorena 373.

MUCHACHAS para envolver caramelos, se necesitan, Argañaraz 38, altura Río de Janeiro 1700. v30

MUCHACHAS prácticas, para empaquetar bizcochos vainilla, se necesitan, calle Río de Janeiro 1194.

MUCHACHO para escritorio se necesita, sueldo 60 $; escribir poste restante, A. B. 300.

MUCHACHO de 15 a 16 años, se necesita para aprender timbrado, sueldo para empezar, $ 25, calle Chacabuco número 34.

NECESITO buenas oficialas, 1/2 oficialas y aprendizas vest. Esmeralda 821. v29

NECESITO PLANTILLERO, calle Antezana 38. v30

OFICIAL sastre y oficiala planchadora, necesitamos, Cabildo 2325.

OFICIAL peluquero, necesito, por mes F. Quiroga 1345, Dock Sud.

OFICIAL peluquero, compet., necesito, por mes buen sueldo; Necochea 1117.

OFICIAL peluquero, competente, se precisa Corrientes 2510.

OFICIAL PELUQUERO, se necesita, 90 $ y propina Necochea 989.

OFICIAL medio peluquero, necesito, Entre Ríos 949.

OFICIAL peluquero preciso, buen sueldo, 85 $ secos. Alsina 2289.

OFICIAL y medio sastre, preciso, calle Sa- Eduardo 235 (Caballito).

OFICIAL peluquero, por mes, necesito Rojas 828.

OFICIALA y aprendiza peletera, se precisan. Sarandí 378, altos.

OFICIAL electricista competente, necesito, Sarmiento 420.

OFICIAL barbero necesito. Sueldo 90 $. Bolívar 158.

OFICIAL peluquero necesito por mes, sueldo seco, 24 de Noviembre 60.

OFICIAL carpintero, se precisa; calle Charcas 5132.

OFICIAL medio peluquero o aprendiz adelantado, preciso; Girardot 201. v30

OJO, PELUQUERO, m. o aprendiz adelantado, se necesita; J. Jaurés 622.

OJO, APRENDIZ sastre adelantado, se necesita; Pasco 231.

OFICIAL peluquero, se necesita, por mes, que sea competente, pago buen sueldo, calle Moreno 308.

OFICIOS DIVERSOS PEDIDOS

OFICIAL peluquero, necesito, sueldo 90 $ y propinas; Peña 2904. v29

OFICIAL medio sastre y ayudanta, se necesita; Maza 118.

OFICIAL y medio sastre, se necesita, calle Triunvirato 845.

OFICIALES sastres se precisan, Córdoba 2589.

OFICIALES carpinteros competentes precisanse; Rivadavia 3001.

OFICIAL sastre, práctico en nuevo y usado, se precisa; Piedras 867.

OFICIAL medio peluquero, preciso, por mes, La Madrid 210, Boca. v28

OBRERAS lupeadoras para medias, preciso, San Antonio 751. v29

OFICIAL medio peluquero, que sepa algo afeitar solamente, se necesita, Agüero número 746. v28

OFICIAL SASTRE fino se precisa. Inútil presentarse si no es competente. Córdoba 2414.

OFICIAL medio sastre, fino, y aprendiz adelantado, preciso, calle Pavón número 3228. Buen sueldo.

OFICIAL sastre, muy bueno, necesito, pago bien y comida, Rivadavia 1741, Haedo, F. C. O.

OFICIALES albañiles necesito 4 para trabajo en Cañuelas, tratar de 9 a 15, en Pareja 3795, Villa Devoto.

ORDEÑADOR bueno, hombre joven, para afuera, se precisa, presenl. de 16 a 17, calle Paducho 1135.

OBRERAS para estampillar y encajonar botellas, se necesitan, $ 3 por día; Av. Alem número 643.

PREPARADORAS y medio de sombreros, preciso, B. de Irigoyen 1011.

PLANCHADORA, oficiala se necesita, Cangallo 1174.

PLANCHADORAS oficialas, se necesitan camisas y rop. señora, J. E. Uriburu 586

PLANCHADORA, medio y oficiala, se necesita, Entre Ríos 1714.

PEON joven se necesita, calle Balcarce número 373.

PONEPLIEGOS de máquina prusiana, se necesita; Sarmiento 1527.

PONEPLIEGOS para minerva, se necesita; Estados Unidos 451.

PEON que sepa andar en bicicleta, necesito, 40 $, casa y comida, Pasco 945.

PEON se precisa, Constitución 2533.

PEON, NECESITAMOS, calle Cangallo número 1962.

PLANCHADORA, medio oficiala adelantada, se precisa, San José 336.

PEON práctico en electricidad se precisa, Chacabuco 82.

PLANCHADORA competente de camisas de señora se necesita, B. Mitre 2120.

PLANCHADORES medio oficiales se necesitan; Vidal 2377, Belgrano. v29

PEON de farmacia, práctico, con referencias, se necesita; Pazón 599. v29

PLANCHADORA oficiala y 1/2 oficiala, se necesitan, Fitz Roy 2374.

PLANCHADORA oficiala, se precisa por día, Muñiz 831. v28

PANTALONERAS para pant. de niños se nec., con muestra. Sarmiento 516. v29

PELETERIA, necesita cortador competente, con refer., C. Pellegrini 1219. v28

PEON de carnicería, reparto y otros quehaceres, de 14 a 15 años, se prefiere italiano, San Juan 3359. v28

PLANCHADORAS: Preciso oficialas, media oficialas y aprendizas, Triunvirato 4785, Villa Urquiza.

PLANCHADORA para fábrica de ropa blanca, se necesita, buen sueldo, calle Rivadavia 7885.

PEONES de albañil necesito 4 para trabajo en Cañuelas y un cocinero, tratar de 9 a 15, en Pareja número 3795, Villa Devoto.

QUINTERO competente, con familia, se precisa para trabajar a medias, inmejorable calidad de tierra con riego abundante, muy cerca capital, transporte directo. Charcas 1733, de 12 a 14. v29

REMACHADORES caldereros 1/2 oficiales se precisan, Independencia 3874.

SE NECESITA muchacho para ayudante broncero; Obligado 2250.

SE PRECISAN armador y clavador de suela para niña y var. Rivadavia 5457.

SE NECESITA peón para carbonería. Paso 60.

SEÑORITAS para fábrica de lámparas se precisan, de 8 a 10, Canning 1068.

SE NECESITA muchacha para sastre, calle Canning 1173.

SE NECESITAN muchachos aprendices, para encuadernación, Paso 715.

SE PRECISA oficial albañil, Garay No. 411.

SE NECESITA buen oficial plomero y electricista, Belgrano 1121.

SE NECESITAN oficialas de vestidos, Cerrito 594.

SE NECESITA empleado práctico en ferretería, Lavalle 3086. v29

SE NECESITA LUSTRADOR DE CALZAdo: Av. de Mayo 1080.

SASTRE, 1/2 oficial necesito, medida fina, competente, Ombú 428.

SE PRECISAN costureras para guardapolvos, con recomendac., Tucumán 2849

SE PRECISA un dependiente, Brasil número 1100.

SOLDADOR a estaño se precisa muy competente, Independencia 3874.

SEÑORITA para atender salón Novedades. Leandro N. Alem No. 660.

SE NECESITA 1/2 oficial albañil, calle Santa Fe número 3480.

SE NECESITAN herrero y carpinteros, fábrica de carros, Monroe 3536. v28

SE NECESITAN bañadoras prácticas para bombones, Estados 3893. v29

SE PRECISAN corredores para agua Lavandina, Lavalleja 764. v28

SE NECESITAN aprendizas con máq. de coser p. trabajos finos; Franklin 858. v28

SEÑORAS y señoritas para corretaje de rifa autorizada, sueldo y comisión, Asociación La Caridad, Sarmiento 1025. v29

SEÑORITA para escritorio precísase, trabajo muy liviano, mejor si sabe máquina, sueldo al comienzo, 60 pesos, Casilla de Correo 1885.

SEÑORITAS que sepan coser a máquina, para trabajar en el taller Santa Felicitas, se necesitan, tratar Bartolomé Mitre 1353. v29

SE NECESITAN personas activas e inteligentes para un curso de agentes de seguros. Los que se inscriban y demuestren aptitudes recibirán un contrato con 200 $ mensuales de sueldo y comisión. Dirigirse únicamente por carta dando amplios informes "La Mutual Americana", calle Florida 524. v30

TEJEDORES para máquinas mallosas, prácticos, y devanadoras, se precisan; Lavalle 4050. v29

TEJEDORAS colocadoras y remalladoras fábrica de medias, precisa, Bustamante 475. v30

VAINILLADORAS a mano se nec., lencería S. Nicolás, Charcas 2499. v29

VISTERAS con muestras, se necesitan. Bartolomé Mitre 1171. v28

VENDEDORA para peletería, se necesita, Bartolomé Mitre 983.

VIAJANTE ferretería, con conocimientos en las provincias de Cuyo necesito, dir. p. carta a L., Venezuela 1530. v28

YESERO oficial necesito, Sarmiento número 1550. Pago $ 8 por día.

ZAPATEROS suelero, para hombre y varón preciso, E. Unidos 4299.

ZAPATEROS de cosido y clavado, se precisan, Pavón 1389, Avellaneda

ZAPATERO ayudante maquinista, práctico, se necesita; Humberto I 2401.

ZAPATERO de cosido y clavado de Sra. Luis XV, comp. preciso, Doblas 465

ZAPATEROS de escarpín, se precisan, calle Formosa 252.

ZAPATERO fondo, Luis XV, cubano, cosido preciso, Belgrano 3024.

ZAPATEROS preciso para calzado criollo, clavado, p. afuera, Brasil 1644.

ZAPATEROS oficiales de hombre, clavado, se precisan, Moreno 2250.

ZAPATEROS oficiales escarpinistas se necesitan, Rioja 1679. v29

ZAPATEROS armadores de hombre de fino, se precisan; E. Unidos 1511.

ZAPATEROS armadores a máquina, se nec. Vieille 251 (cont. Est. Unidos) v29

ZAPATEROS, medio oficiales y aprendices de clavado necesito, Boedo 644.

ZAPATERO suelero de hombre se necesita, Independencia 2931. v28

ZAPATERO desvirador y pasador de lisa, se necesita inútil presentarse si no es competente, Tucumán 3149.

OFICIOS DIVERSOS OFRECIDOS

APICULTOR práctico, se ofrece, con certificados, Segurola 2574, V. Devoto. v28

ALBAÑIL cloaquista, uno se ofrece, Junín 1276.

APRENDIZ mecán. se ofrece, sin pret., por carta R. B., Merlo, Portevedra, F. C. O. v1a

ALBAÑIL competente se ofrece para una estancia. Por carta Ciudadela (F.C.O.) calle 9 de Julio 317, Juan Gilaberi. v28

AVICULTORES profesión, austríaco, soltero se ofrece, cría aves con incubador mucha práctica y buenos certificados, dirigirse a Avicultores, 26 de Mayo 366. v28

COBRADOR, buenas ref., y garant., se ofrece, López, Lavalle 1312, p. 5o. v28

CARPINTERO se ofrece, de obra blanca, calle Oliden y Zequeira, Liniers. v29

CARPINTERO lustrador, ofréc., todo trab. Corrientes 2301, U. T. 2218, Mitre. v29

CAPATAZ albañil, con certificado, ofrécese, carta a M. G., Maza 449. v28

CARPINTERO oficial se ofrece para todo trabajo; Río Bamba 456.

CARPINTERO medio oficial se ofrece. Rincón 372. v29

CARPINTERO para estancia se ofrece. Rivadavia 1271, por carta. v29

CARPINTERO con herramientas, para todo trabajo, sabe lustrar, se ofrece, por día. Leandro N. Alem 2384.

CABALLERIZO se ofrece, muy práctico. Lavalle 2558.

COBRADOR o corredor con referencias y gar. comerc. a satisf. ofr. A. Forest 468 v29

CARPINTERO joven, se ofrece, para cualquier trabajo, por carta o personalmente J. L.: Chacabuco 1006.

CORTADOR SASTRE, se ofrece por día o por mes, de medida y confección: J. R. L., Billinghurst 829. v30

CARPINTERO oficial de obra blanca e instalaciones con herramientas, se ofrece, Bustamante 2288.

CON GARANTIA 1.000 $ efect. o fianza, se ofrece hombre formal, para cobrador, cajero, etc. Arenales 3642.

CORTADOR sastre, joven, competente, habla italiano, francés y castellano, se ofrece ciudad o campaña, Renzis, sastre, Lavalle 1824. v28

DEPENDIENTE de confitería se ofrece, Triunvirato 3602, H. L. v28

DEPENDIENTE para bazar, se ofrece, Montevideo 1052.

DEPENDIENTE para ferretería y pinturería, se ofrece; Montevideo 1052.

DEPENDIENTE almacén, práctico, ofrécese, buenos informes, ciudad o campaña; Venezuela 1100.

DESEO TRABAJAR, conocimientos contabilidad, comercio, máquina escribir, Ford, varios, doy prima quien me fac. empl. Enrique Pérez, Giribone 745, Piñeyro. v30

EMPLEADA para casa de comercio o escritorio, ofrécese, Sta. Fe 962. v28

EMPLEADO joven, se ofrece, buenos certificados, práctico en correspondencia, con noc. ital. y francés, Díaz Suárez 1955. v28

ELECTRICISTA ofrécese para afuera de la capital, por carta Ricardo Noseda, San Eduardo 3744. v28

ELECTRICISTA instalador en general, práctico en usinas, con recomendaciones, se ofrece; Lavalle 17, Avellaneda.

ENGRASADOR se ofrece, con certificado, para sala de máquinas, Pichincha 155, Francisco Gleureiro.

ESCULTOR se ofrece, en imágenes de madera, mármol, yeso, composturas crucifijos marfil y restauración de objetos de arte, muy buenas refe. México 1068. v29

EMPLEADO alemán, taquígrafo castellano, alemán, inglés, cables, cálculos, etc., para exportación, se ofrece, ofertas A. K., Monroe 3226.

EMPLEADO de escritorio, con larga práctica en el comercio, muy adelantado contab., corresp., adminisr. y trab. gen. de oficina, ofrécese, por carta únic., a López, Victoria 3154, dpto. 7. v28

ELECTRICISTA mecánico, ofrécese para club, hotel, casa grande, competente en ascensores, bombas y con toda herramienta de taller, A. E., Carlos Calvo 3431, departamento 2. v28

FOGUISTA y conductor de máquinas, se ofrece, Calle Defensa 1485. v29

FOGUISTA práctico se ofrece con certificados, Uspallata 2776. v28

HERRERO mecánico, ofrécese, cualquier trabajo del ramo, Felipe Llavallol No. 1033, Lanús.

HOMBRE RECOMENDADO, sin pretensiones, ofrécese cualquier trabajo, lee y escribe, maneja vehículos. Carta a L. Torres, correo Temperley F. C. S.

HOMBRE lambero o capataz de campito, desea colocarse con varios años de experiencia en este país, T. Y. Avenida de Mayo 1057, 1er. piso. v29

HOJALATERO se ofrece para composturas y nuevo, de tarros lechero, para ciudad o campo, dirigirse por carta R. Chamlin; Maza 130.

JOVEN piamontés fuerte se ofrece cualquier trabajo. Yatay 143.

JOVEN se ofrece práct. café, lechería o mostrador, buenos inf., Libertad 388.

JOVEN de 18 años se ofrece para cobranzas y trabajos de escritorio, O. B., Moreno, 3331.

JOVEN de 15 años, con referencias, se ofrece para escritorio o comercio; por carta a N. S., Sarmiento 1668.

JOVEN de 20 años, ofrécese, cualquier trabajo, sabe manejar jardinera, A. del Barrol; Paraguay 975. Depto. J.

JOVEN se ofrece, para escritorio, conoce contabilidad y escribe a máquina, Pubul 110. v29

JOVEN de 25 años se ofrece, para ciudad o campaña, sabe de pintor, mecánico y electricista, J. R., Bmé. Mitre 4151.

JARDINERO se ofrece competente en toda clase de cultivo y avicultura, ciudad o campo, cartas, San Martín 212. v29

JOVEN de 29 años se ofrece para casa de comercio; ha sido repartidor tres años, R. Ventura, Granaderos 858. v28

JARDINERO quintero compet., ofrécese para estancia, hombre solo, formal, italiano, con certificados, Tacuarí 1714. v28

JOVEN recién llegado, sin pretensiones, desea ocuparse en casa de comercio, calle Charcas 5151. v28

JOVEN ITALIANO, 6 m. p. en el país, desea emplearse en c. de comercio, compet. ramo tejido, con garantía, por carta A. B., Muñiz 1262. v28

JOVEN de 15 años, tenedor de libros escribe a máquina, se ofrece para practicar en escritorio, sin pretensiones, D. Gallelli, Directorio 445. v29

JOVEN español, recién llegado, trabajo siempre en comercio, se ofrece, con buenas garantías. A. Pereiro, calle Cangallo número 741, 2o.

JOVENES, dos hermanos españoles recién venidos, de 28 a 30 años, se ofrecen para cualquier trabajo, hablan inglés, francés, italiano y castellano. Sin pretensiones. Costa Rica 4464.

JARDINERO quintero profesión, austríaco, soltero, se ofrece, parque, frutales, quinta o criadero plantas, mucha práctica en todos los trabajos del ramo, dirigirse B. V. M., 25 de Mayo 356. v28

JARDINERO profesional, se ofrece para capataz de parque grande de lujo, práctico en todos los trabajos concernientes al ramo y manejo de personal, tiene la madre que se puede ocupar para cuidar casa. Bmé. Mitre 2677. v28

LAVADOR de autos, se ofrece, para casa particular, uno o dos coches, atienda cartas, Avenida Forest 941. v28

LINOTIPISTA se ofrece para trabajar y atender linotipo. Uruguay número 133, M. B.

MUCHACHO de 17 a 18 años, se ofrece para almacén, Chacabuco 654.

MUCHACHO se ofrece para almacén, calle Pozos 719.

MUCHACHO se ofrece, de 15 años para almacén o lechería, Alsina 1928 d. 14

MAESTRO albañil de 1a. por tanto o 2a. mano, se ofrece Pozos 1711. v28

MUCHACHO 17 a. con buenas disposiciones para dibujo, desea ocuparse taller escultura o anál. T. Viale, Cardoso 65. v29

MOCITO se ofrece, para casa negocio, práctico en mostrador o salón, u otro trabajo; Libertad 388.

MUCHACHO se ofrece para almacén algo práctico, recomendado por su familia; tratar C. Calvo 3700.

MECANICO hábil, ajustador y tornero, se ofrece, competente dirigir taller, montajes, etc., buenos certificados, of. a Mecánico, Bolívar 376. v28

OFICIALA sastre, práctica, se ofrece taller Río Bamba 1047, Sa. Cruci.

OFICIAL carnicero se ofrece con garantía; Senillosa 1454. v28

OFICIAL SASTRE, competente se ofrece, Juncal 1979. v28

OFICIAL peluquero competente para sábado o dos veces por semana se ofrece, Lafuente 325.

PLOMERO electricista se ofrece, ciudad o campaña, Tronador 3941. v29

PINTOR recuadrador y florador, se ofrece por día, Iberá 3186, Belgrano. v29

PINTOR empapelador y recuadrador, oficial se ofrece, Moreno 1465, pieza 20

PEON JOVEN, se ofrece, carta o personalmente a E. S., Rodríz. Peña 2043. v29

PLANCHADORA se ofrece, toda clase de ropa, Fray Cayetano 293.

PEON ofrécese, todo trabajo, con certificados, Avilés 3298, Belgrano. v28

PEON para cualquier trabajo, se ofrece, Cevallos 1468. v28

PEON se ofrece, piamontés, fuerte, recomendado, Sarmiento 1412. v28

PEON para depósito de vinos u otro trabajo, se ofrece; calle 24 de Noviembre 361, dirigirse a M. C.

PEON de 24 años, se ofrece para depósito o casa de negocio, recomendado, 25 de Mayo 686.

PEON para cuidar toda clase de animales, se ofrece, o cualquier otro trabajo, calle Cerrito 121; J. G.

PEON fuerte se ofrece para carga y descarga u otro trabajo; Orán 900, Flores. v29

PARA encargado o segundo mayordomo de estancia, se ofrece persona seria y competente, con certificados, Cangallo No. 2687.

PERSONA FORMAL y recomendada, se ofrece para cuidado, limpieza y reparaciones de casa o negocio, a cambio de habitación para la familia de materos. Juan Andrich, Rodríguez Peña 1069. v28

QUESERO con certificados se ofrece, p. informes, Humahuaca 4245, capital. v28

QUINTERO y jardinero, se ofr. con muy buenos certificados, para campo o ciudad, Cochabamba 789. v29

QUINTERO o jardinero se ofrece. 3 días por semana o por quincena, sabe podar frutales, dirigirse por carta o personalmente, A. V., Garro 3023. v29

QUINTERO de profesión, se ofrece, serio, competente, buenas referencias, para todo trabajo agricultura, plantaciones, criadero de cerdos, trata con peones, hace mandados. Estación Luján, F. C. O., José Fugeu. Tiene un chico de 10 años. v29

REPARTIDOR práctico en triciclo ofrécese; Estados Unidos 658

RELOJERO muy competente con toda herramienta, habla inglés, actualmente dirige importante taller por Florida, ofrécese, M. Andrés, Matheu 1348. v29

SE OFRECE medio oficial lustrador de muebles; Pinzón 1397. v29

SE OFRECE aprendiz sastre, adelantado, General Urquiza 652.

SE OFRECEN dos stas. para empaquetadoras, vendedoras u otro trab. pert. al ramo. Dir. C. G., Carranza 1251. v29

SEÑORITA joven se ofrece, para empleada escritorio, escribir a Celia, Correo Central.

SE OFRECE chico 14 años para casa de negocio. Zapiola 1560, presentado por los padres.

SE OFRECE señor serio para cualquier trabajo, entiende de manejar carro, cargar y descargar, dirigirse por carta o personalmente a Carlos Wilke, Tacuarí número 1273. v29

VIAJANTE, conoce todo ramo, ofrécese. Escribir F. Gómez; Franklin 2330. v29

VIAJANTE Sur de B. Aires, con patente, aceptaría casa a comisión, menos licores; escr. a M. Nogál, Pueyrredón 202.

SERVICIO DOMESTICO PEDIDO

COCINERAS Y COCINEROS

COCINERA para 3 personas mayores, se necesita; Gallo 1772. v29

COCINERA, cocina sencilla, con cama, se necesita; Paso 781.

COCINERA se precisa, para negocio, buen sueldo; calle Corrientes 3080.

COCINERA recom., para corta familia, preciso, con cama, Pasco 136.

COCINERA sin cama, poca familia, se precisa, 50 $. Belgrano 2296, 1o.

COCINERA argentina o provinciana, se precisa, de 10 a 15, Talcahuano 458.

COCINERA y planchar, se necesita, recomendada; Córdoba 2297.

COCINERA y mucama se necesitan, Paraguay 2080.

COCINERA sencilla o sirvienta, que ent. cocina, preciso; Venezuela 750.

COCINERA y mucama se necesitan para el campo, L. Ayacucho 2189, de 9 a 12. v30

COCINERA necesito, sueldo 70 $; Beruti 2652.

COCINERA para corta familia se necesita, Larrea 1072, tratar después de 9.

COCINERA se precisa, para almacén, con retiro, Independencia 3101.

COCINERA y mucama jóvenes y limpias preciso, Sarandí 560, 4o. piso, izquierda.

COCINERA se necesita, Sáenz Peña 1079, de 10 a 12. v30

COCINERA práctica se necesita, Arcos 1739, Belgrano. v29

COCINERA se necesita, para campo, buen sueldo, $ 70 a 80. Trat. Canning 3544 d. 5

COCINERA se necesita, Ciudadela, F. C. O., dirigirse jefe estac., se paga viaje.

COCINERA buena, preciso, con retiro, informes y buen sdo., tr. Córdoba 3009.

COCINERA y otros quehaceres, se necesita; Avda. de Mayo 650, 2o. piso.

COCINERA y sirvienta se necesita, con cama, San Ireneo 246 (Caballito).

COCINERA para almacén, se necesita, Av. San Martín 1668.

COCINERA sencilla y otros quehaceres, con cama, preciso, Santa Fe 3093.

COCINERA con cama se precisa, buen sueldo; Venezuela 687, 10 a 12.

COCINERA JOVEN, para poca familia, 60 $, Mendoza 3232.

COCINERA y otros quehaceres, c. cocina, 60 $, preciso, Zavalía 2156, Belgrano.

COCINERA y mucama con referencias, necesito urgente, Fco. Lacroze 2543.

COCINERA y otros quehaceres, preciso; sueldo 60 pesos, Viamonte 2015. v28

COCINERA s. retiro, pequeños quehac., precisa flia., Humberto I 3125. v28

COCINERA con cama, se precisa, Sarmiento 1751. v28

COCINERA competente con buenas recomendaciones se necesita en Belgrano, Superí 1930, se abona el viaje. v28

COCINERA se necesita con cama y recomendaciones, sueldo 65 $, poca familia, Ombú 735. v28

COCINERA se necesita, sueldo $ 55 a 60, inútil presentarse sin buenas recomendaciones, Arenales 1507. v29

COCINERA alemana, bien recomendada, presentarse hasta las 14 horas. Canning 2841.

COCINERA sencilla sin cama, necesito, 40 $, Belgrano 1380, tratar de 8 en adelante.

COCINERA sencilla, se necesita, y pequeño quehacer, con retiro, sueldo 55 $, calle Charcas 1261.

COCINERA coma para pensión, cocina sencilla, necesítase, con cama, sueldo 30 $, Lavalle 1974, exígense referencias.

COCINERA y otros quehaceres, para matrimonio, se necesita, con buenos informes, sueldo 60 $, calle Malabia 3143.

COCINERA se precisa para casa de familia, recomendada y práctica, buen sueldo, Paso 554.

COCINERA y otros quehaceres, para matrimonio, se necesita, sueldo 60 $; Rivadavia 5000.

COCINERA, con cama, recomendada, para cocina y pequeños quehaceres, tratar Santa Fe 1248.

COCINERA sencilla o sirvienta, que entienda cocina, muy buenas recomendaciones, sueldo 60 a 70 $, Sarmiento 1551

COCINERA con lavado de tres personas mayores se necesita, inútil sin buenas referencias, con cama; Venezuela 1400.

COCINERA con buenas recomendaciones, se necesita, buen sueldo; ocurrir calle Independencia 2014, 2o. piso A. v29

COCINERA y otros quehaceres, para Ramos Mejía, matrimonio solo; tratar Florida 421. v29

COCINERA y mucama, se necesitan, bien recomendadas y que sepan cumplir con su obligación, Libertad 1172, de 8 a 11.

COCINERA buena, con cama, y mucama general, se necesitan; Larrea núm. 1245, de 10 a 12 y de 14 a 16

COCINERA y lavar, italiana, aunque tenga hijo o hijo 10 años, poco trabajo preciso, 50 a 60 $. Tiro Federal Argentino restaurant Palermo.

COCINERA se necesita para cocina sencilla y otros quehaceres en casa de corta familia. Hay mucama, calle Mendoza 3124, Belgrano.

COCINERA argentina o italiana necesito poca familia, buen sueldo, inútil presentarse si no sabe cocinar. Avda. de Mayo 1014, 4o. piso, izq. Preguntar portero.

COCINERA de profesión, con buenas recomendaciones, se necesita, para corta familia extranjera, presentarse de 10 a 12, en Canning 2726. v30

LAVANDERAS

LAVANDERA por día, se necesita, calle Anchorena 1259.

LAVANDERA se precisa. Suipacha 1441, dep. G.

LAVANDERA y planchadora se precisa, Vardiá 757, 2o. comedor.

LAVANDERA para taller, se precisa, San José 338.

LAVANDERA planchadora, se necesita 2 días por semana, Cabildo 820.

LAVANDERA se necesita para taller de planchado, Montevideo 158.

LAVANDERA recomendada, preciso, J. B. Alberdi 1670. v28

LAVANDERA y planchadora, sencilla, necesito, de 7 a las 14, Azcuénaga 1477. v28

MUCHACHAS Y MUCHACHOS

MUCHACHA para quehaceres y mandados, se precisa; Darwin 1347. v29

MUCHACHO para quehaceres y mandados, se precisa; Rivera 1246. v29

MUCHACHO, recomend., se necesita, Maipú 789, tratar de diez a quince.

MUCHACHA para servicio de familia se precisa, Pavón 2342. v29

MUCHACHA, 15 a 16 años, preciso ayudar corta familia. Entre Ríos 1171

MUCHACHO para mandados y limpieza preciso, A. Cordón Bien, Sta. Fe 3119.

MUCHACHA o sirvienta se necesita, limpieza de casa flia., Perú 142, 1r. p.

MUCHACHA de 12 años, se necesita; calle Córdoba 2300.

MUCHACHA precisa, para todo trabajo, calle San Juan 2401.

MUCHACHA presentada por los padres, precisa corta familia, Bulnes 2116.

MUCHACHA necesita mat., dándole buen trato, cama y 40 $, Suipacha 607.

MUCHACHA para ayudar quehaceres, recomendada, necesito, E. Ríos 1027.

MUCHACHITA de 12 años, necesito, poco trabajo, buen sueldo, Colombres 464

MUCHACHA de 14 a 16 años, se necesita, Paraná 1035.

MUCHACHA o sirvienta corta familia, necesito. Belgrano 1768, depto. 9.

MUCHACHA recomendada se neces., tratar de 10 a 12 el día 30, Malabia 2260

MUCHACHA de 12 a 14 años, necesito, sin cama. Obligado 2391.

MUCHACHO se precisa, casa de familia, Juncal 2769.

MUCHACHA joven se necesita; Arenales Nro. 2276.

MUCHACHO chino o japonés, necesito, Piedras 361, dto. K., 2o. piso.

MUCHACHA para servicio de matrimonio, necesito, Jujuy 831.

MUCHACHA se necesita, para todo trabajo, Cochabamba 1212, 3.er piso dcha. v29

MUCHACHA para ayudar quehaceres, se precisa; Uriarte 2269. Palermo.

MUCHACHO de 16 años, para quehaceres, necesito. B. Mitre 2018.

MUCHACHA de 14 a 18 años, se necesita, en casa familia; Chacabuco 1041.

MUCHACHO recomendado, 17 a 19 años, preciso, Las Heras 2078.

MUCHACHA necesito, matrimonio, de 16 en adelante, México 4017. v30

MUCHACHA 15 años se precisa, Carabobo 61, Flores, 30 $.

MUCHACHA para niñera, recom., sueldo 35 a 40, necesito; Suipacha 1121.

MUCHACHO práctico para limpieza, se necesita, Alsina 890.

MUCHACHO, mandados limpieza 14 a 16 años, prec., Boedo 4201, farmacia.

MUCHACHO o muchacha precisa flia., $ 10 a 15 y escuela, Blanco Encalada 4224

MUCHACHA, entienda cocina, otros quehac., preciso, Cerrito 414, 3o., 50 $. v29

MUCHACHA recomendada, buen sueldo, precisa matrim. solo; Rivadavia 1349, 1er. piso.

MUCHACHA formal se necesita para poca familia, buen trato; de 10 a 18, Canning 1186.

SERVICIO DOMESTICO PEDIDO

MUCHACHAS Y MUCHACHOS

MUCHACHA para matrimonio solo, se necesita; San Luis 2621, dept. 2. v29

MUCHACHA o señora para diversos quehaceres, preciso, Cabildo 2066.

MUCHACHA sepa cocina, otros queh., mat. s., 45 $, Chacabuco 409, 2o. dep. 1. v28

MUCHACHA se precisa; Altolaguirre No. 2786, Villa Urquiza. v28

MUCHACHA para niñera se necesita, Isabel La Católica 675. v29

MUCHACHA para ayudar a quehaceres necesito, Rivadavia 2589. v28

MUCHACHA cocina u otros quehaceres, preciso, Juan B. Alberdi 2639.

MUCHACHA para ayudar los quehaceres se necesita, Carlos Calvo 4048. v29

MUCHACHA de 16 a 18 años preciso, poco trabajo; Saavedra 1032. v29

MUCHACHAS, 12 a 13 años, se precisan, por día, tr. man. E. Uriburu 236. v28

MUCHACHA se necesita. Av. Montes de Oca 856. v28

MUCHACHA se necesita para niñera, ocurrir Rivadavia 6206. v28

MUCHACHA se precisa, todo trabajo, $ 45. Charcas 1984. v28

MUCHACHA necesito, todo servicio, por día, dep. chico, Sarmiento 1417, d. M. v28

MUCHACHA 13 a 18 años, ayudar quehaceres, $ 30 a 40, preciso, Rincón 1090.

MUCHACHA para servicio de corta familia, se precisa, Bauness 2157, V. Urq. v29

MUCHACHO de 15 años, práctico limpieza casa, 30 pesos, casa y comida, calle Necochea 790.

MUCHACHA formal, para limpieza de cocina y otros quehaceres; sueldo 50 a 55 $, preciso, Montevideo 236.

MUCHACHA de 14 a 17 años para niñera, se necesita, buen sueldo, Otamendi 90, 2o. piso, altura Rivadavia 4700.

MUCHACHA joven española, se necesita para casa de pensión, Suárez 133, Boca.

MUCHACHO PEON de cocina y limpieza p. casa flia., necesito; Granaderos 260, Liniers altura Rivadavia 12.000.

MUCHACHA de 12 a 14 años, para limpieza en casa de matrimonio solo, se precisa, Libertad 369, 3r. piso (6).

MUCHACHA 15 a 18 años, para ayudar quehaceres familia dos personas, 40 $, preciso, Santa Fe 1907, 4o. piso, ascensor.

MUCHACHA se necesita para niñera y pequeños quehaceres, C. Pellegrini 570, 1o. piso. v28

MUCHACHA de 14 a 16 años, para ayudar a quehaceres, se precisa, Sarguero Nro. 2077. v28

MUCHACHA recomendada, con retiro, para todo trabajo en casa matrimonio solo, buen sueldo y trato. Borges, calle Catamarca 2882. v29

MUCHACHA de 16 a 18 años, para servicio de matrimonio solo se necesita. Sueldo 60 $ y buen trato. Es inútil presentarse no siendo muy aseada. Tratar calle Entre Ríos número 2009, de 10 a 12, solamente.

MUCAMAS Y MUCAMOS

MUCAMA, poco trabajo; buen sueldo, se necesita; Paso 781.

MUCAMA recomend., para corta familia, preciso, Pasco 136.

MUCAMA para todo trabajo, menos cocina, se necesita, Libertad 116, 2o., izq.

MUCAMA se necesita, buen sueldo, calle Santa Fe 3546, de 9 a 11.

MUCAMA con cama, se necesita. Se paga bien. Yerbal 2834.

MUCAMA se necesita. Entre Ríos 839. Horas de 14 a 19.

MUCAMO de comedor se precisa, sueldo 70 $, 10 a 15, Talcahuano 458.

MUCAMA general prec. práctica, aseada, informes, 50 $, San José 484, 10 a 11.

MUCAMA general se necesita, que sepa coser, Uriburu 29, de 11 a 15.30.

MUCAMA general, se necesita, recomendada, Billinghurst 367.

MUCAMA se necesita. Calle Sadi Carnot número 62. v29

MUCAMA para comedor se necesita, Caseros 896.

MUCAMA, que sepa planchar, se necesita, Independencia 1639. v29

MUCAMA DE adentro, se necesita; Ayacucho 635.

MUCAMA general, con recomendación, se necesita; Montevideo 696.

MUCAMA y sirvienta que entienda algo de cocina, preciso, Moreno 1257.

MUCAMA de comedor se necesita corta familia; Arcos 1739, Belgrano. v29

MUCAMA, se precisa, calle Córdoba número 2654.

MUCAMA-NIÑERA, SE NECESITA; Sarmiento 2221, depto. A.

MUCAMA se precisa, calle Sáenz Peña 1240. v29

MUCAMO para comedor se precisa, de 10 a 12, Venezuela 687.

MUCAMA niñera se necesita para el campo, tratar Viamonte 2362, 13 a 16.

MUCAMA sepa planchar, se precisa, Carabobo 61, (Flores), 50 $.

MUCAMA se necesita, Pino número 2864.

MUCAMA general, competente, persona seria recom., nec.; Charcas 2741. v28

MUCAMA y cocinera se necesitan, con cama, recomendadas. Piedras 1431 v28

MUCAMA y sirvienta que entienda de cocina, nec., de 10 a 12, Gallo 1260 v28

MUCAMA general se precisa, buenas recomendaciones y presencia. Av. de Mayo 1034, piso 4o., derecha. v29

MUCAMA-NIÑERA con cama se necesita para corta familia en departamento. Tratar R. Peña 541, 4o. piso. v28

MUCAMA enfermera para sanatorio se necesita, con referencias, $ 50, casa y comida, Lavalle 1974.

MATRIMONIOS

MATRIMONIO preciso para estancia, cocinera y mucamo. Paraná 628.

MATRIMONIO para tres personas mayores se precisa, Goya 138, Floresta. v28

MATRIMONIO, peón chacarero práctico, mujer cocina y otros quehaceres, se necesita; Bmé. Mitre 2725. v29

MATRIMONIO sin hijos, italiano o alemán, él quintero y otros trabajos de estancia, ella cocinera general, necesito, buenas referencias, tr. Mansilla 2450. v29

MATRIMONIO para estancia se precisa, preferencia italiano, él quintero, ella cocinar y cuidar aves, presentarse de 10 a 12, Cevallos 238. v28

MATRIMONIO italiano, él quintero jardinero, ella ayudar cocina, lavado, etc., se precisa, para pueblo a 15 minutos de Constitución. Prefiérese joven, recomendado. Dirigirse Pinzón 220, Boca. v28

MATRIMONIO entendido en cría de aves y trabajos de campo, se facilita terreno, habitación, herramientas y caballos, en cambio de pequeños servicios. Tratar Tucumán 983, Depto. 9., de 14 a 16. v29

SIRVIENTAS

SIRVIENTA para todo trabajo, necesito, Valentín Gómez 3195. v30

SIRVIENTA se necesita, corta familia; Billinghurst 679.

SIRVIENTA para todo trabajo, se precisa, Bebedero 2660.

SIRVIENTA que sepa cocina, corta familia, necesito, Federico Lacroze 3194. v29

SIRVIENTA, recomendada, necesito, en Obligado 1572, esquina Pino.

SIRVIENTA joven con cama, todo trabajo, preciso, 50 $, Varela 358.

SIRVIENTA todo servicio, entienda de cocina, se necesita; Charcas 4453.

SIRVIENTA para matrimonio, se necesita; Neuquén 586. v29

SIRVIENTA se necesita, tratar a la tarde; San Antonio 418.

SIRVIENTA que sepa cocinar, se precisa, Independencia 1425. v29

SIRVIENTA, con o sin retiro, para familia, preciso, Callao 904.

SIRVIENTA para todo servicio, cocina sencilla, G. Paz 1144.

SIRVIENTA para todo servicio, necesito, Aráoz 2387.

SIRVIENTA general, se necesita, Juramento 2080.

SIRVIENTA para corta familia, inglesa, necesítase, J. B. Alberdi 1456.

SIRVIENTA o muchacha que entienda algo coc., 60 $, neces. Rivadavia 4330.

SIRVIENTA que entienda de cocina, preciso, Córdoba 1760.

SIRVIENTA poco trabajo, necesita corta familia, buen sueldo; Cangallo 4008. v29

SIRVIENTA entienda de cocina, preciso para corta flia., Corrientes 1220.

SIRVIENTA con cama, necesito, Río Bamba 231.

SIRVIENTA que sepa algo de cocina, se necesita; Charcas 1500, negocio.

SIRVIENTA decente, se necesita para corta familia; Berutti 3240.

SIRVIENTA se necesita; Santiago del Estero 1317, 2º piso izquierda.

SIRVIENTA, cocina y otros quehaceres, recomend., necesito; Güemes 4728.

SIRVIENTA se necesita, bien recomendada, Membrillar No. 37. v29

SIRVIENTA con cama y recomendaciones se nec. b. sdo. Candelaria 145 v29

SIRVIENTA se necesita. Cabildo número 4414. v30

SIRVIENTA se necesita para corta familia. Ayacucho 974. v30

SIRVIENTA con cama, sepa cocinar necesita matrimonio. A. Arguibel 2363.

SIRVIENTA para corta familia, se necesita, Suárez 1501.

SIRVIENTA recomendada, preciso. Las Heras 2078.

SIRVIENTA se necesita, calle Yerbal No. 2347, esq. Plaza Flores.

SIRVIENTA, corta familia, preciso; 11 de Septiembre 2186.

SIRVIENTA se necesita, calle Defensa número 323.

SIRVIENTA se necesita, calle Santa Fe número 4368. v29

SIRVIENTA formal, ayudar quehaceres, que entienda de cocina, sueldo de 60 a 70 $, con recomendac., Chiclana 3688. v29

SERVICIO DOMESTICO PEDIDO

SIRVIENTAS

SIRVIENTA general, menos cocina, necesita, inglesa, Capdevila 3191, V. Urquiza

SIRVIENTA joven que entienda de mucama, nec., S. Juan 1175, sueldo 45 $.

SIRVIENTA con cama, corta familia, buen sueldo, Bureia 2529, V. Urquiza. v29

SIRVIENTA se necesita, para todo trabajo, Venezuela 1120, 1o. derecha.

SIRVIENTE se precisa para todo trabajo, Victoria 749.

SIRVIENTA para matrimonio solo, se necesita; Charcas 4160. v29

SIRVIENTA se necesita con o sin retiro, Lavalle 502.

SIRVIENTA, corta familia, se necesita, Hortiguera 260, sueldo 45 $.

SIRVIENTA para corta familia, se precisa; Maipú 1270, 2o. piso.

SIRVIENTA formal, se paga bien, se necesita; Bulnes 471.

SIRVIENTA formal se necesita para matrimonio solo; Bogotá 110.

SIRVIENTA se necesita con recomendación, para familia inglesa, Balcarce 696.

SIRVIENTA preciso, todo trabajo, buen sueldo, Sáenz Peña 1038.

SIRVIENTA con chica o chico, 8-11 años, se necesita; Oro 2318.

SIRVIENTA recom. precisa corta flia., buen trato, casa quinta; Malabia 2214.

SIRVIENTA se precisa, recomendada, sepa cocinar, sueldo 65 $; Vidt 2058.

SIRVIENTA para lavar y otros queh., con retiro, preciso. Tucumán 2273.

SIRVIENTA necesito, todo trabajo, b. referencias; Belgrano 1386.

SIRVIENTA para todo servicio se necesita, Corrientes 3369.

SIRVIENTA se necesita, que entienda de cocina; Sarmiento 3128. v30

SIRVIENTA formal se necesita, Avellaneda 2771.

SIRVIENTA se necesita; sueldo 45 pesos; Maza 346. v30

SIRVIENTA se necesita, calle Alsina número 2160, depto. 10.

SIRVIENTA que entienda de cocina, se necesita, Thames 2377.

SIRVIENTA para matrimonio se necesita. Lezica 4487, Rivadavia al 4500.

SIRVIENTA con referencias, se necesita. General Paz 778. v29

SIRVIENTA se necesita, Belgrano 2765, dep. 4.

SIRVIENTA menos cocina, con cama, $ 50, Santa Fe 2979.

SIRVIENTA que sepa cocinar, con cama, sueldo $ 55, Pueyrredón 1766.

SIRVIENTA se precisa, sueldo 40 $, Azcuénaga 663.

SIRVIENTA para todo servicio, menos cocina, corta flia., nec., Belgrano 3630.

SIRVIENTA se necesita, calle Pavón número 1772. v29

SIRVIENTA todo servicio, sueldo 50 $, preciso, Fray Cayetano 971, Flores.

SIRVIENTA sabiendo cocinar, preciso, 60 $, hay mucama, Benitilosa 45.

SIRVIENTA se necesita, para todo servicio; Alsina 2820.

SIRVIENTA para todo trabajo, se necesita; Río de Janeiro 1194.

SIRVIENTA que sepa cocinar, se precisa, J. E. Uriburu 530.

SIRVIENTA necesito para todo trabajo; Pichincha 1031, dpto. 1.º v29

SIRVIENTA, todo trabajo menos cocina, para corta flia., preciso. Chacabuco 962

SIRVIENTA necesito, dando pieza al marido; Junín 570.

SIRVIENTA para casa de comida, necesito, Paso 612.

SIRVIENTA mucama, se necesita, tratar Río Bamba 671, el viernes de 9 a 12.

SIRVIENTA se necesita, sueldo $ 50, México 2544.

SIRVIENTA todo trabajo, entienda algo cocina, se necesita, Entre Ríos 510.

SIRVIENTA se precisa, Dolores 32, Flores.

SIRVIENTA para todo servicio, se precisa, Brasil 1879.

SIRVIENTA necesita corta familia: buen sueldo, con retiro, Sáenz Peña 1920.

SIRVIENTA joven para todo servicio, se necesita, Serrano 2189. v29

SIRVIENTA se necesita para todo servicio; Rodríguez Peña 582, dep. I. v29

SIRVIENTA joven argentina, recomendada para coc., se necesita, México 2467.

SIRVIENTA para todo trabajo se necesita, Bustamante 372.

SIRVIENTA se necesita, corta familia, buen sueldo, Rivadavia 2179.

SIRVIENTA se precisa que entienda de cocina; con o sin chico. Chile 411.

SIRVIENTA, corta flia., todo servicio, algo cocina, nec. Corrientes 1385, dto. F.

SIRVIENTA de edad, poco trabajo, necesito; Andes (Uriburu) 92, piso 3o.

SIRVIENTA se necesita para todo trabajo, Agrelo 3789. v30

SIRVIENTA necesito, formal, cocina sencilla, lavado corta flia. Venezuela 642.

SIRVIENTA para todo trabajo poca familia, se necesita, Larrea 665.

SIRVIENTA para matrimonio solo, preciso, Cayena 2540.

SIRVIENTA que entienda cocina, corta familia, se necesita. Ombú 272.

SIRVIENTA para todo servicio necesito; Corrientes 1254, 1er. piso, dto. B. v29

SIRVIENTA para todo trabajo, se necesita, Segurola 160, Floresta.

SIRVIENTA que entienda algo de cocina, 60 $, tratar Cerrito 1523.

SIRVIENTA joven se necesita p. corta familia, s. 60 $. Bolívar 591.

SIRVIENTA se necesita; presentarse de 9 a 11; Sgo. del Estero 1026, piso 1o.

SIRVIENTA cocina y otros queh., con cama, necesito, Las Heras 2371, dto. 5.

SIRVIENTA se necesita, para corta familia, Laprida 1335, bajo, frente.

SIRVIENTA que sepa cocinar, se necesita. Córdoba 3584.

SIRVIENTA entienda cocina, matrimonio solo, se necesita, México 2810, dep. 3.

SIRVIENTA preciso que entienda bien de cocina, buen sueldo, Sarandí 137.

SIRVIENTA para todo trabajo, se precisa, Estados Unidos 1628.

SIRVIENTA para corta familia, se precisa, Cerrito 1026.

SIRVIENTA para matrimonio solo, que cocine, se necesita, Viamonte 2433. v28

SIRVIENTA que sepa cocinar, necesito, Salta 480, tratar de 9 en adelante. v28

SIRVIENTA que sepa de cocina, se necesita, tratar Billinghurst 1910. v28

SIRVIENTA necesito, para cocina sencilla y lavado; Juan B. Alberdi 1694. v28

SIRVIENTA entienda algo de cocina, necesito, Tellier 2339. v28

SIRVIENTA preciso, matrimonio solo, Charcas 874, presentarse de 13 a 15. v28

SIRVIENTA aseada se precisa, avenida La Plata 1406. v28

SIRVIENTA se precisa, para matrimonio, Manuela Pedraza 1850. v28

SIRVIENTA necesítase, cocina, todo trabajo, con cama, Conde 619. v19

SIRVIENTA precisa familia, buen sueldo, Tucumán 2060. v28

SIRVIENTA para todo trabajo, se necesita; Ecuador 30. v28

SIRVIENTA se precisa, Franco Pelliza número 946, Olivos. v28

SIRVIENTA que sepa cocina y planchado, prec. B. Irigoyen 933. v28

SIRVIENTA con cama se necesita. Acevedo 1638. v29

SIRVIENTA se necesita, calle Sarmiento número 1346. v28

SIRVIENTA se necesita una, calle Independencia 3429. v29

SIRVIENTA se necesita; Alberti número 1439. v28

SIRVIENTA de 14 a 15 años necesito para cuidar nena, 25 de Mayo 707 1er. p. v28

SIRVIENTA se necesita; Valentín Gómez núm. 2980. v28

SIRVIENTA preciso, aunque sea con chico. Pino 2567. v28

SIRVIENTA que entienda algo de cocina, se necesita, Paso 471. v29

SIRVIENTA que entienda de cocina, se precisa, Pueyrredón 945, sdo. 60 $. v28

SIRVIENTE para todo servicio, se necesita, Serrano 2123. v28

SIRVIENTA que entienda de cocina, necesítase; Jorge Newbery 3449. v28

SIRVIENTA se necesita para todo trabajo, Juncal 2850. v28

SIRVIENTA se precisa para todo trabajo, buen sueldo, Brandsen 1751. v28

SIRVIENTA se necesita que entienda cocina corta familia, Matheu 1730. v28

SIRVIENTA que entienda de cocina necesito con retiro, Humberto I 2125. v28

SIRVIENTA que entienda cocina se necesita, Bucarelli 2720, V. Urquiza. v28

SIRVIENTA que entienda algo de cocina, se necesita, Lavalle 900, piso 9, dep. B. v29

SIRVIENTA para corta familia se necesita. Juana Azurdy 2978 entre Crámer y Comesa.

SIRVIENTA necesito, lavar y ayudar quehaceres, con cama; 3 de Febrero 1017.

SIRVIENTA se necesita para todo, menos cocina, aunque sea recién llegada, Rivera 21.

SIRVIENTA formal, que entienda de cocina, se precisa, para todo servicio de matrim. solo; Maipú 62, dep. M., 3o.

SIRVIENTA joven, sepa cocinar, bien recomendada, se necesita, calle Rivadavia 1727.

SIRVIENTA se necesita, buen sueldo, señora sola, 24 de Noviembre 405, 1er. piso, depto. B.

SIRVIENTA o muchacha, necesito para matrimonio, después de las 10, Talcahuano 439, dep. C., 2o. piso.

SIRVIENTA preciso para todo menos cocina. Corrientes 2013, 2o. piso.

SIRVIENTA para todo trabajo, se necesita para familia alemana de tres personas, Juramento 3390, Belgrano.

SIRVIENTA buena, para corta familia, sueldo, sesenta pesos, se necesita, José Hernández 2460, Belgrano. v29

SIRVIENTA QUE COCINE, se necesita; calle Larrea número 903, departamento 8, de 10 en adelante.

SIRVIENTA que sepa cocinar se precisa con cama, presentarse de 8.30 a 10.30. Rivera Indarte 19. v29

SIRVIENTA necesítase que sepa cocinar, para servicio corta familia, sueldo 60 $; Paraná 276, 2o. piso. v28

SIRVIENTA RECOMENDADA, para todo trabajo casa corta familia, buen sueldo. Mariano Pelliza 926, Borges.

SIRVIENTA con cama, para todo servicio corta familia, necesítase. Sadi Carnot número 276. v29

SIRVIENTA joven, para todo trabajo bien recomendada, sueldo $ 70, se necesita; Callao 676, 4o. piso, derecha.

SIRVIENTA con recomendación para matrimonio solo, que sepa de cocina, se precisa, Libertad 369, 3er. piso, (4).

SIRVIENTA PARA TODO TRABAJO que entienda algo de cocina, se necesita; calle Aráoz 3148.

SIRVIENTA joven, recomendada, para ayudar quehaceres, sueldo 50 $, hay cocinera, necesito, Talcahuano 434, altos.

SIRVIENTA joven, para todos quehaceres corta familia, necesítase. Suipacha número 827, 5o., depto. 12. v28

SIRVIENTA con hija de doce a catorce años, todo trabajo y niñera, para matrimonio solo necesito, Esmeralda 783. v28

SIRVIENTA necesito para dos personas mayores, Cerrito 1019. Dirigirse portero.

SIRVIENTA se necesita joven, trabajo general, que entienda cocina, matrimonio solo; Pedernera 627, Flores. v28

SIRVIENTA se necesita que sepa hacer un poco de todo, para matrimonio solo, Lavalle 3351. v28

SIRVIENTA para todo trabajo, que sepa algo de cocina, para matrimonio solo se necesita; Teodoro García 2564, Coleg. v29

SIRVIENTA o muchacha, con cama, se necesita para matrimonio, con recomendaciones, Medrano 479, hasta las 12. v29

SIRVIENTA joven, aseada, que entienda bien de cocina, se necesita para dos personas, buen trato, sueldo 65 a 70 $. Tucumán 1785, primer piso. v28

SIRVIENTA se precisa, joven, que sepa cocinar y pequeños quehaceres, habiendo mucama, bien recomendada, Avenida de Mayo 1360, 3.er piso B.

SIRVIENTA, entienda cocina se necesita para familia de 3 personas norteamericanas. Sueldo 60 pesos. Sixto Fernández 179, Lomas, F. C. S.

SIRVIENTA general que entienda de cocina, se necesita para pueblo cercano; sueldo de 60 a 65 $; calle Rawson No. 720, de 10 a 12 horas.

SIRVIENTA argentina o italiana, que entienda de cocina necesito para medio día, matrimonio solo, Avenida de Mayo 1446, 3er. piso.

SIRVIENTA recomendada, para todo servicio, en casa corta familia extranjera, se precisa; presentarse jueves en la tarde, Colodrero 2834, Villa Urquiza.

SIRVIENTA se precisa para los quehaceres de casa menos cocina, para matrimonio solo, presentarse de 12 a 14, Carlos Calvo 1107, 2o. piso, izquierda.

SIRVIENTA se necesita de 30 a 45 años, para corta familia inglesa, inútil sin recomendaciones; calle Argerich 2811, Villa del Parque.

SIRVIENTA o muchacha recomendada, para todo trabajo casa familia corta, presentarse 25 de Mayo número 195, 2o. piso, oficina 14.

SIRVIENTA de 45 años se necesita que sepa cocinar, para señora sola. Tratar de 10 a 14. Calle Estados Unidos número 2911.

SIRVIENTA para todos trabajos de 15 a 20 años se necesita para matrimonio con informes, Talcahuano 78, 4o. piso de 9 a 11. v28

SIRVIENTA formal se necesita, que sepa cocinar para todo servicio de matrimonio, se prefiere con hijo o hija mayor de 10 años, sueldo 50 a 60 pesos, General Paz 1585. v28

SERVICIOS VARIOS

CHICA precísase para cuidar nena de un año, Sueldo 20 $. Rioja 2041.

CHICA 12 a 14 años, necesito para atender niñito; Corrientes 3427, dto. 1. v29

CHICA de 12 a 15 años, precisa corta flia., poco trabajo; Bmé. Mitre 2924.

CHICA para niñera y quehaceres sencillos, sueldo 30 $, necesito, Pozos 266.

CHICA de 10 a 13 años, necesita matrimonio, Granaderos 386 (Flores). v28

CHICA de 12 a 15 años, rec., presentada por los padres, para ayudar señora con bebé, preciso, c. recomend., Arenales 895. v28

DOS MUCHACHAS jóvenes o una sirvienta formal se necesitan; presentarse después de las 9, Pueyrredón 543. v29

FAMILIA NORTEAMERICANA DE tres personas, necesita niñera alemana, hablando inglés o castellano, para cuidar niño de un año, habitación muy confortable, sueldo en el comienzo, de 60 pesos, se pagará más si es a satisfacción de la familia. La familia irá el próximo año a Estados Unidos y debe ir con ellos. Dirigirse al portero, calle Lavalle número 341. v28

HOMBRE formal, que entienda de cocina italiana para 3 personas mayores, con buenas recom., se precisa. Tratar de 8 a 10 horas, Echeverría 2236, Belg. v28

MUJER se necesita para quehaceres, Bernardo Irigoyen 657.

MUJER SOLA, formal, con cama, pocos quehaceres, preciso, Rivadavia 3265.

MUJER PARA quehaceres por día preciso, Velazco 688.

MUJER formal para cocina sencilla solam., con cama, prec. Córdoba 3078.

MUJER formal, para todo trabajo, se busca que sepa algo de cocina, se paga tranvía, Olazábal 4119.

MUJER formal, para cocina y lavado, corta familia, se necesita. General Paz número 1560, Belgrano.

MUJER para atender señora enferma, se necesita, tratar Sáenz Peña 1931, después de las 12.

MUJER para limpieza, unas horas por la mañana, se precisa, Cangallo 2233, tratar de 8 1/2 a 12. v29

MUJER que sepa lavar y planchar se necesita, tres días por semana, calle Callao 950. v28

NIÑERA joven se necesita; tratar calle Güemes 2955.

NIÑERA joven, con buenas referencias, se necesita; Bogotá 187. v28

NECESITO cocinera recomendada, buen sueldo, Entre Ríos 181, portería.

NECESITO señora italiana, sola, de 30 a 45 años, Santa Fe 4912. v29

PEON DE COCINA se necesita, Corrientes 3402.

SEÑORA para poco trabajo, se necesita, sin cama, Boedo 851. v29

SE NECESITA sirvienta, con o sin retiro; Juan B. Alberdi 406.

SE PRECISA muchacha de 12 a 14 años, poco trabajo, Pero 1225, depto. 5o.

SE DA PIEZA y comida a cambio servicio, mujer, Caseros 2767.

SE NECESITA muchacho para mandados y limpieza, Cabildo 2224. v29

SE PRECISA cocinera, Paraná 483, piso 1o.

SEÑORA preciso, española, recién venida, Ascensión Soria 1209.

SEÑOR señorita francés, respetable, recomendado, se necesita por hora diaria de conversación, Gral. Paz 965. v29

SE NECESITA sirvienta para todo trabajo, menos cocina y lavado, buen sueldo y trato. Uspallata 920.

SEÑORA sola, se precisa, para todo trabajo, que sea española, Estados No. 1511. v28

SEÑORITA formal o señora que sepa bien cocinar, para corta familia, se necesita, Cangallo 3672.

SEÑORA viuda o señorita de 30 a 35 años, independiente, distinguida, educada y sencilla, se necesita para ama de llaves de casa de persona distinguida. Escribir a B. E. R. 99, Poste Restante Central.

SEÑORITA se necesita, joven, sencilla, de preferencia huérfana, adaptable a la vida tranquila de campaña para compañía de señora distinguida, en su granja. Trato familiar. Buen porvenir. Se exigen y se dan referencias. Dirigirse personalmente de 8 a 10 y de 14 a 18, calle Esnaola 668, Caballito, frente plaza Constitución. v28

SERVICIO DOMESTICO OFRECIDO

AMAS DE LECHE

AMA se ofrece para criar en su casa un chico. Carlos Calvo 750.

AMA para criar en su casa, se ofrece, Junín 1278.

AMA de leche de dos meses, se ofrece, Independencia 1583, pieza 19. v29

AMA de leche de 7 días, ofrécese para criar en casa, Darwin 861. v28

AMA SECA se ofrece, criar en su casa, Jujuy 949. v28

AMA CON BIBERON SE OFRECE, Chile 1372, antesala. v28

AMA de leche ofrécese 2 veces por día, calle Maza 1351. v28

AMA JOVEN, buena leche y buenos informes, se ofrece, Yatay 293. v29

AMA, higiénica y recomendada, ofrécese, calle Rincón número 369. v30

AMA se ofrece para criar en casa de los padres, leche de cinco semanas, Arias número 2346. v28

AMA de leche, dos meses, española, sin chico, recomendada, se ofrece; México 923. v28

AMA DE LECHE se ofrece primeriza, sin hijos, criar en su casa. Tratar calle Juan Juarés 343. v30

AMA DE LLAVES se ofrece con niña 8 años o cocinera, casa de matr. o persona sola distinguida, buenos informes, modista, Camacuá 727 (Flores); M. L.

SERVICIO DOMESTICO OFRECIDO

COCINERAS Y COCINEROS

COCINERA se ofrece, con niño de 10 años, San Salvador 4166.

COCINERA sencilla, se ofrece, con recomendaciones, Ombú 82.

CHEF de cocina ofrécese, con cédula de identidad; Victoria 3370.

COCINERA para corta familia se ofrece, B. de Irigoyen 1264.

COCINERA italiana, se ofrece, calle Chile número 1341.

COCINERA de profesión, italiana, formal, ciudad o campo; Leandro N. Alem 458

COCINERA y otros quehaceres se ofrece, Independencia 1613.

COCINERO práctico se ofrece para restaurant; Vélez Sarsfield 415.

COCINERA argent., de profesión, ofréc., con informes, Mansilla 3702. v29

COCINERA, sin cama, se ofrece, buenas recom., Independencia 1838. v29

COCINERA se ofrece, Sáenz Peña 523, buenas referencias.

COCINERA argentina, se ofrece recomendada y carnet; Solís 485.

COCINERO pastelero, italiano, ofrécese p. casa partic., Talcahuano 882. v29

COCINERA se ofrece y otros quehaceres con retiro; Anchorena 14..

COCINERA con recomendaciones se ofrece, Victoria 2901.

COCINERA sencilla, se ofrece, Jujuy No. 435.

COCINERA y lavandera [illegible], joven, se ofrece; Patricios 160.

COCINERA y mucama se ofrece con recomendaciones; Cabildo [illegible].

COCINERA con retiro se ofrece, Blanco Encalada 1613.

COCINERA se ofrece a poca familia, Amenábar 2611. v28

COCINERA DESEA COLOCARSE, Rodríguez Peña 1274. v28

COCINERA se ofrece, con chica de 12 años, para matrimonio solo, Maipú número 658, 1o., p. 24. v28

COCINERO repostero pastelero recomendado, sin pretensiones, se ofrece; San Martín 346, U. T. 2045, Av.

COCINERA se ofrece y un joven para cualquier quehacer de la misma casa, Montevideo 1559.

COCINERA española con inmejorables informes, se ofrece, va afuera, Barrientos 1554, cortada Peña. v29

COCINERA y mucama, para la ciudad o campo, se ofrecen, juntas o separadas, Chacabuco 1293.

COCINERA y mucama se ofrecen, juntas, se prefieren personas mayores, calle Brasil 542. v29

LAVANDERAS

LAVANDERA para casa de familia, ofrécese; calle Estados Unidos 2521.

LAVANDERA por día para casa de familia, se ofrece; Solís 4..

LAVANDERA se ofrece a casa particular, Humberto 1o. 924.

LAVANDERA joven se ofrece en casa de negocio o particular, Rioja 1378.

LAVANDERA se ofrece por día, Venezuela 1468, Pieza 38.

LAVANDERA se ofrece, por día, Estados Unidos 2272.

LAVANDERA y planchadora se ofrece para casa familia, Victoria [illegible].

LAVANDERA se ofrece de confianza, casa particular, Victoria 2832.

LAVANDERA se ofrece, [illegible] y jueves, neg. o fam. B. de Irigoyen [illegible].

LAVANDERA se ofrece lavar en casa o a domicilio, Arenales [illegible]. v28

MUCHACHAS Y MUCHACHOS

MUCHACHA se ofrece con recom., 12 días o enteros. Barader[o] 181. v29

MUCHACHO se ofrece para todo trabajo, Callao 515.

MUCHACHA recién venida se ofr. para sirvienta o mucama, Ayacucho 1356.

MUCHACHO se ofrece, práct. en habitac. y sabe bien cocinar, Sarmiento 1037.

MUCHACHO de 20 años, recom., se ofrece, cualquier trabajo. Belgrano 1468.

MUCHACHO de 12 años, para mandados, se ofrece, Almagro 411.

MUCHACHA de 15 años se ofrece, todo trabajo; Paracas 2.3 (continuación de Lima). v28

MUCHACHA de 14 años se ofrece, presentada por sus padres, dirigirse Blanco Encalada número 1937. v28

MUCHACHO recién venido se ofrece, limpieza casa familia o negocio, Pedro Goyena 269. v28

MUCHACHA de 16 años, para matrimonio solo, se ofrece, present. por su padre, preg. por María, U. T. 3497, Palermo.

MUCAMAS Y MUCAMOS

MUCAMAS, 2 para la capital o el campo, se ofrecen, Caseros 4013.

MUCAMA se ofrece al adentro, con informes, San Juan 2692.

MUCAMA para matrimonio o muy poca familia, se ofrece, Tacuarí 267.

MUCAMA de adentro o niñera se ofrece, con recomend., Rivadavia 1681.

MUCAMA DE ADENTRO ofrécese, calle Belgrano 929, dpto. 4. v29

MUCAMO japonés, se ofrece, Leandro N. Alem 674. v29

MUCAMA de adentro se ofrece por carta, Santa Fe 4399.

MUCAMA competente, para corta familia, se ofrece; Moreno 712.

MUCAMA se ofrece, con [illegible], personalmente [illegible].

MUCAMA general, se ofrece, [illegible], Belgrano [illegible]. v28

MUCAMA se ofrece con [illegible], Rincón [illegible].

MUCAMA se ofrece, con [illegible], Heredia [illegible].

MUCAMA de adentro, se ofrece, calle Piedras [illegible]. v28

MUCAMA OFRÉCESE para poco trabajo sin pretensiones, carta Sta. M. F., Río Bamba 117. v2

MUCAMA se ofrece para matrimonio solo con buenas recomendaciones y certificados, tratar Uriarte 105. v28

MUCAMA joven para corta familia o todo trabajo [illegible] se ofrece, Calle Moreno 1143.

MUCAMA para hotel o casa de pensión práctica, se ofrece, U. T. 3208, Rivadavia.

MUCAMA se ofrece para corta familia o matrimonio solo, para todo trabajo, Lambaré 1055, altura Corrientes 1500.

MUCAMA se ofrece con muy buenos informes, sabe planchar, de 65 a 70 $, por carta o personalmente, tratar, calle Craig No. 572, Caballito. v29

MATRIMONIOS

MATRIMONIO se ofrece, portero y mucamo, [illegible] Noviembre 1540. v29

MATRIMONIO desea pieza en cambio de trabajo, Sarmiento 2779.

MATRIMONIO ofrécese c. buenos inf., [illegible], Arenales 2621. v28

MATRIMONIO español, recién venido, se ofrece, [illegible] trab. E. Ríos 1866. v28

MATRIMONIO recién venido, ofrécese para cualq. trabajo, Leandro Alem 1138. v29

MATRIMONIO se ofrece, como cocinero y él [illegible] cualquier trabajo, J. A. Mar. dla 2702.

MATRIMONIO vasco, solo, [illegible] chauffeur y [illegible] o mucama, [illegible] se recom. para [illegible] campaña. [illegible]

MATRIMONIO [illegible] mucamo, él cocinera [illegible] cía seria de [illegible]

MATRIMONIO [illegible] ofrece, mucama [illegible] camo [illegible] para comedo, [illegible] tero, San José [illegible]

MATRIMONIO con buenas ref. [illegible] ofrece [illegible] en casa de depósito [illegible] escritorio, [illegible] Paraguay 626.

MATRIMONIO con una hija de 18 años, español, recién llegado, [illegible] para todo trabajo, Entre Ríos [illegible]

MATRIMONIO ofrécese para [illegible], entiende fabric. quesos de varias clases, Eusebio López, Cnel. Brandsen [illegible]

MATRIMONIO [illegible], form., ofrece, portero casas o deptos. muy práct., él [illegible] sabe de electric. y albañil, recom. bancaria, esc. Rizzoli, S. Salvador 4711.

MATRIMONIO [illegible], él cocinero de profesión y ella mucama, con certificados de primer orden de Europa y Norte América, hablan idiomas, se ofrecen, M. Schary, Leandro N. Alem 4.. v29

SIRVIENTAS

SIRVIENTA para ayudanta de fonda o casa particular, ofrécese, Brasil 133.

SIRVIENTA se ofrece, Chile 852, pieza 21.

SIRVIENTA se ofrece para corta familia; Chile 838.

SIRVIENTA se ofrece para medio día, Iván Pérez 9..

SIRVIENTA ofrécese con chico de diez años, ciudad o campo, Pueyrredón 1895.

SIRVIENTA se ofrece a corta familia, Humberto 1o. [illegible].

SIRVIENTA que entienda bien de cocina, se ofrece, 60 $, Venezuela 1460.

SIRVIENTA joven se ofrece, corta familia, tratar Juncal 3118.

SIRVIENTA recién venida española, se ofrece, todo trabajo; Falucho 1161.

SIRVIENTA se ofrece para todo trabajo, entiende de cocina; Venezuela 1191.

SIRVIENTA se ofrece para matrimonio, Salta 680.

SIRVIENTA recién venida, se ofrece, calle Sáenz Peña 523.

SIRVIENTA se ofrece, matrimonio o corta familia, M. [illegible] R. Peña 122.

SIRVIENTA recién venida, se ofrece para todo trabajo, Patricios 1792.

SIRVIENTA joven se ofrece, cocina o matrimonio, recomendada, Junín 1252.

SIRVIENTA se ofrece, L. M., Paraná 685.

SIRVIENTA se ofrece para ayudar; sueldo 20 $ y cama; Paraná 570.

SIRVIENTA para cocina sencilla, se ofrece, Victoria 2566, depto. 9.

SIRVIENTA joven, se ofrece para todo trabajo, menos cocina, prefiero corta familia, General Urquiza 776. v29

SERVICIO DOMESTICO OFRECIDO

SIRVIENTAS

SIRVIENTA joven ofrécese corta familia, con retiro, Paso 256, p. 19.

SIRVIENTAS se ofrecen dos, con retiro, Aguirre 828.

SIRVIENTA se ofrece para todo trabajo, Avellaneda 1162.

SIRVIENTA para medio día o día entero se ofrece, Chiclana 3620. v29

SIRVIENTA joven se ofrece para comedor o niñera, Alsina 1569. v29

SIRVIENTAS se ofrecen menos cocina, buenas recomendac., S. Peña 483. v28

SIRVIENTAS, dos se ofrecen para todo trabajo, Chile 499. v28

SIRVIENTA para corta familia, se ofrece, Salguero 1515. v28

SIRVIENTA se ofrece, italiana, para matrimonio solo, Cochabamba 891, Avell. v28

SIRVIENTA joven se ofrece, española, recién venida, pocas pretensiones; tratar cortada San Lorenzo 377. v28

SIRVIENTA y otra niñera, se ofrecen dos hermanas, calle Lagos 2951, se prefiere juntas. v28

SIRVIENTA se ofrece, entiende de cocina, para matrimonio solo o corta familia, calle Venezuela 1717.

SIRVIENTA que entienda de cocina, se ofrece para matrimonio solo, con buenos informes, Anchorena 1487.

SIRVIENTA ofrece para todo trabajo, menos cocina o mucama, sabe su obligación, para corta familia, con buenas recomendaciones, Tacuarí 1135.

SIRVIENTA con chica de 7 años se ofrece, con recomendaciones, para matrimonio o corta familia, con retiro, Sgo. del Estero 676.

SIRVIENTA joven, se ofrece, para matrimonio solo y muchacho de 12 años juntos o separados, calle Peralta 680, Villa Domínico, Pcia. de Buenos Aires.

SERVICIOS VARIOS

CHICA de 14 años se ofrece, Sáenz Peña 627.

CHICA de 15 años, se ofrece, para corta familia, Humberto 1 968.

CHICA para mandados, de 11 años, se ofrece, Sarmiento 2558, p. 12.

CHICO de [illegible] años se ofrece para compras mandados, [illegible] flia. o neg. en cambio vestir y calzar. M. M., Neuquén 1386.

CHICO de [illegible] años se ofrece, todo servicio, [illegible], Rivadavia 2511, sin sueldo en cambio de casa y comida. v28

DOS HERMANAS se ofrecen, mucamas, juntas o separadas, una es recién llegada, para matrimonio o corta familia, de personas mayores, Boulogne Sur Mer 236. v29

DOS HERMANAS ITALIANAS, se ofrecen, con un chico de 4 años, una para un poco de todo, y otra para costura, Castro Barros 1114.

ESPAÑOL ofrécese para cualquier trabajo, Cangallo No. 1826.

FAMILIA decente se ofrece para cuidar criatura mayor de 2 años, Loyola número 339. v29

HOMBRE recién venido, se ofrece para cualquier trabajo, L. N. Alem 1138. v29

HOMBRE se ofrece, cualquier trabajo de mañana solamente, San Lorenzo 349.

HOMBRE formal, con recomendaciones se ofrece para cualquier trabajo, unas horas por la mañana, como ser de 7 a 12, 25 de Mayo 122, ver al encargado.

JOVEN DE 17 AÑOS, se ofrece para cualquier trabajo, Medrano 754.

JOVEN de 18 años, se ofrece, para cualquier trabajo Carlos Calvo 2849.

JOVEN se ofrece, para todo trabajo, en Talcahuano 309, portería.

JOVEN japonés se ofrece para cualquier trabajo, en Belgrano, Juramento 1755, U. T. 3085, Belgrano, Alberto O. v29

JOVEN vasco, 20 años, recién venido, se ofrece para cualquier trabajo, tratar Velta 186, 2.o piso.

JOVEN español de 19 años recién venido se ofrece para mucamo, con recomendación, Paso 610.

JOVEN para portero, mucamo de limpieza u otros quehaceres se ofrece, Callao 729. v28

JAPONES bien educado, con cédula de identidad, se ofrece, mucamo o cualquier trabajo. Tucumán 1508. v28

JOVEN español, se ofrece, b. recomendado, como portero o segundo mucamo, Florida 429. v20

JOVEN de 23 años, recién venido se ofrece de portero o peón de limpieza, Dirigirse por carta o personalmente a B. L. S. Cevallos 1468, pieza 11.

MADRE e hija se ofrecen, cocinera y [illegible], San Juan 956.

MADRE E HIJA, se ofrecen para corta familia, saben su oblig. Caseros 1521.

MADRE e hija se ofrecen, ella buena [illegible], él cualquier trabajo, calle Anchorena número 908. v29

MADRE e hija se ofrecen, ella para cocina, la hija para mucama, Cangallo [illegible]. v29

MUJER con chico de 3 años se ofrece para cocina sencilla, calle Soler número 5676. v28

MADRE joven con un hijo de 10 años se ofrece para niñera o cocinera sin [illegible]. No tiene pretensiones. Güemes 2955, teléfono, Juncal 1934.

DOCTOR PRACTICO EN CASA particular, consultorio médico y casa de departamentos, con excelentes recomendaciones se ofrece, Montevideo 119. v28

SEÑORA ofrécese casa familia, lavar, planchar o cuidar casa, Cerrito 344. v29

SE RECIBEN NIÑOS para su cuidado, en casa señora seria, Río Bamba 1161. v29

SEÑORA se ofrece para trabajar medio día, Chacabuco 267.

SEÑORA se ofrece con hija para mucama y cocina sencilla, Moreno 3055.

SEÑORA formal, argentina ofrécese para casa matrimonio, Piedras 867.

SEÑORA se ofrece, cualquier trabajo, con hija 11 años, Victoria 2901.

SEÑORA para [illegible] corta familia, se ofrece, Victoria 2901.

SE OFRECE sirvienta para [illegible] quehaceres, Bmé. Mitre 1252.

SEÑORITA buena presencia, joven, ofrece [illegible] mucama, Azara 1456. v30

SEÑORITA como dama de compañía, se ofrece, tratar Salta 1349. v28

SEÑORA de edad, se ofrece para corta familia, sabe cocinar, Moreno 2666. v28

SEÑORA argentina se ofrece para [illegible] C. Pellegrini 687, pieza 5. v28

SEÑORA formal se ofrece para limpieza y algo cocina, Bustamante 545. v28

SEÑORA se ofr. para trab. liv. con niño [illegible] meses por pza., E. Ríos 1867, p. 13. v28

SRA. seria se ofrece para limpieza, por medio día, Charcas 2365. v28

SE OFRECE señora para trabajar por medio día, Sarmiento 1474, Dto. 3. v28

SEÑORA y una chica de 13 años se ofrece con la señora medio día, calle Gaboto 1142, p. 1o.

SEÑORA se ofrece o quehaceres medio día, corta familia, Beauchef 141, Caballito, J. A. H.

SEÑORA de 40 años se ofrece para ama de llaves o mucama para corta familia, Juncal 2058. v30

SEÑORA formal se ofrece, con una nena de [illegible] años, cocina sencilla o quehaceres corta familia, Cangallo 786.

[illegible] 45 años, ofrécese compañía y quehaceres sencillos de señora sola o [illegible], Correo Central [illegible]

SEÑORA de buena presencia se ofrece [illegible] compañía de persona sola, [illegible]

SEÑORA [illegible] 45 años, se ofrece por día [illegible] otros trabajos en casa francesa [illegible] 112, Flores.

SEÑORA se ofrece para lavar y planchar [illegible] quehaceres en casa familia [illegible]

SEÑORITA joven, sola, educada, desea [illegible] o mucama fina, de per[illegible] la, Fitz Roy 1950, Srta. S. O.

SEÑORA joven, viuda, se ofrece, mucama [illegible], sabe coser bien, B. de Irigoyen [illegible]. v28

SEÑORA VIUDA, 45 años, competente en administrar casa, sabe coser perfectamente, [illegible] Lavalle 1652. v29

SEÑORA de edad, italiana, se ofrece, [illegible] Sra. o Sta., pequeño quehacer, buenos informes, México 3423. v28

SE OFRECE cocinero italiano habla inglés, francés, buen certificado, para fonda u hotel, Leandro 1379. v28

SEÑORA seria se ofrece para todo servicio de dos personas mayores, siendo cocinera pastelera y repostera, con buenas referencias; B. Mitre 1222, 2o. piso, p. 10.

SRA. JOVEN, de buena presencia, con un niño de 2 años, se ofrece, para matrimonio solo o Sra. sola, tratar General Urquiza 59, depto. Y. v29

UNA SEÑORITA seria, se ofrece para servicio de una señora sola o matrimonio solo, Catamarca 1177.

UNA SEÑORA sola, educada, buena presencia, ofr. p. dirección casa distinguida, señora o artista. A. S., calle Río Bamba 1029.

VIUDA con dos hijos, uno de 10 años y otro de 4 se ofrece para todo trabajo, sin sueldo, Primera Junta 64 tranvía 27, Villa Domínico. v28

NAVEGACION

LANCHA DE 160 toneladas de porte, 25 mts. eslora, calado seis pies, se vende, puede verse en La Plata, datos Hugo Hnos., Cangallo 466. v31

VAPOR "NOCKUM". El capitán, armadores y agentes no se hacen responsables por deudas contraídas por la tripulación del vapor.—Van Bokkelen Bros., agentes. v29

VAPOR "EASTERN GLADE". El capitán armadores y agentes no se hacen responsables por deudas contraídas por la tripulación del vapor.—Van Bokkelen Bros, agentes. v29

VAPOR JAPONES "Chicago Maru", ha terminado su descarga en el dique 4, sección 3a., la revisación tendrá lugar los días 29 y 30 del corriente, de 9 a 10 horas, pasado dicho término no se atenderá reclamo alguno.—Osaka Shosen Kaisha, agentes. San Martín 418. v29

FERROCARRILES

COMPAÑIA GENERAL DE FERROCARRILES en la provincia de Buenos Aires. Tarifas para pasajeros. Se avisa al público que a contar del [illegible] próximo esta compañía modificará sus tarifas para pasajeros y boletos de abono en general con excepción de boletos de abono en la Sección Urbana que comprende las estaciones desde Buenos Aires a González Catán inclusive. — El director general int. L. Cocagne. v31

FERROCARRIL CENTRAL ARGENTINO. Se avisa al público que, desde el 1o. de agosto próximo, esta empresa pondrá en vigencia las modificaciones introducidas en sus tarifas de pasajeros y exceso de equipaje. Howard Williams, gerente. Buenos Aires, 15 de julio de 1921. v29

FERROCARRIL CENTRAL ARGENTINO. Se avisa al público que desde el 15 de agosto próximo, se pondrán en vigencia las modificaciones introducidas en la clasificación y tarifas de encomiendas, cargas A, B, [illegible], 10, 11 y 12 [illegible]. Howard Williams, gerente; Buenos Aires, 15 de julio de 1921. v12ag.

LICITACIONES

FERROCARRIL CENTRAL DE BUENOS Aires.—Se llama a licitación para la fijación de avisos en las estaciones y dependencias de esta Compañía por el término de tres años, a contar del 1o. de enero de 1922, debiendo las propuestas ser dirigidas a la Gerencia estación Federico Lacroze. Cualquier información que se desee puede recurrirse a la misma Gerencia. v31

FERROCARRIL CENTRAL DE BUENOS Aires.—Se llama a licitación para la venta de 15 locomotoras de trocha media, la mayoría en buen uso y 700 toneladas de hierro viejo o el que resulte, que se encuentran depositados en la estación Lynch, recibiéndose las propuestas en la Gerencia, estación Federico Lacroze, hasta el 31 del mes actual. Para verlos dirigirse al Jefe de Almacenes y Talleres, estación Lynch. Buenos Aires, julio de 1921. v31

LLAMASE A LICITACION PARA LA provisión de combustible, comestibles y otros artículos de consumo, para el Hospicio de Las Mercedes y Colonia Nacional de Alienados, durante el tercer cuatrimestre del corriente año. La licitación tendrá lugar en el Hospicio de Las Mercedes, el día 20 de agosto de 1921, a las 10 horas, de acuerdo con el pliego de condiciones existentes en el mismo, el que está a disposición de los señores interesados. Buenos Aires, julio 20 de 1921. El director. v28

MUNICIPALIDAD DE COMODORO RIvadavia. —Licitación.—Llámase a licitación para la provisión de energía eléctrica, destinada a alumbrado público y privado, fuerza motriz, calefacción y demás usos industriales dentro del ejido de Comodoro Rivadavia (gob. Chubut) por el término de noventa días a contar desde el día primero de julio próximo. El pliego de condiciones, están a disposición de los interesados, en la secretaría de la Municipalidad. Las propuestas en sobres sellados y lacrados, con la inscripción "Provisión energía eléctrica" se recibirán en la secretaría municipal, hasta las 15 horas del día 28 de septiembre del corriente año, hora en que en presencia de los interesados que deseen concurrir, se procederá a la apertura de los sobres. La Municipalidad se reserva el derecho de aceptar la propuesta que le parezca conveniente o rechazar a todas.—Máximo Abásolo, presidente H. Concejo. S. [illegible], secretario-tesorero. v6ag

SOCIEDAD DE BENEFICENCIA DE LA Capital. Llámase a licitación hasta el 10 de agosto a las 15, para la provisión de telas. Informes, Reconquista 269. La secretaria. v10ag.

SOCIEDAD MILITAR SEGURO DE VIDA. Asamblea anual ordinaria de 30 de julio de 1921. Se cita a los señores consocios a la asamblea anual ordinaria que tendrá lugar en el Centro Naval, Florida esq. Córdoba, el 30 del corriente a las 15 para tratar la siguiente Orden del día: 1o. Aprobación del acta de la asamblea anterior. 2o. Aprobación de la memoria y balance correspondientes al ejercicio 1920 al 21. 3o. Autorización para adquirir local propio para la Sociedad. 4o. Elección de cinco Directores titulares y de [illegible] Directores suplentes. Capital Federal, julio 15 de 1921. J. P. Manzano, Presidente. v30

EDICTOS JUDICIALES

POR DISPOSICION DEL SEÑOR JUEZ federal de la capital, doctor don Saúl M. Escobar se cita al señor don Hernán Rojo para que dentro del término de tres días, a contar de la primera publicación del presente edicto, comparezca ante S. S. por intermedio de la Secretaría a cargo del autorizante a estar a derecho en la causa que le sigue el Banco de la Nación Argentina por cobro ejecutivo de pesos bajo apercibimiento de darle intervención al señor Defensor de Ausentes en turno si no compareciere. Buenos Aires, junio [illegible] 1921. Carlos M. Castellanos, secretario.

POR DISPOSICION DEL SR. JUEZ FEderal en lo civil y comercial de la capital de la República doctor don Saúl M. Escobar, se hace saber al público en general por el término de veinte días a contar desde la primera publicación del presente edicto, la venta judicial del buque "Módena" hecha a instancia de uno de sus acreedores y que su producido ha sido depositado a la orden del juzgado para responder a los privilegios que sobre dicho buque tuvieren sus acreedores. Buenos Aires, julio 18 de 1921. Luis Gómez Molina, secretario. v5ag

ASAMBLEAS

BANCO ESPAÑOL DEL RIO DE LA Plata, Reconquista 200. De acuerdo con lo dispuesto en los artículos 30 y 31 de los estatutos de la Sociedad el directorio convoca a los señores accionistas para la asamblea general ordinaria que deberá celebrarse en el local del Banco, en la Reconquista No. 200, el día 10 de agosto próximo a las 15.30 horas, con los objetos siguientes: 1o. Lectura y consideración de la memoria y balance, correspondientes al 52.o ejercicio terminado el 30 de junio último. 2o. Acordar el dividendo que habrá de distribuirse. 3o. Elegir cinco directores por dos años en substitución de los señores don José Bajeno, don Manuel Berigno Goñi, don Miguel Monserrat, doctor don Celedonio Vicente Pereda y don Jorge Alejandro Santamarina, salientes por haber terminado su mandato. Deben elegirse asimismo dos síndicos en substitución de los señores doctor Alberto Mayol y don Mariano Pérez, y dos suplentes de síndico. 4o. Designar dos señores accionistas, para que en representación de la asamblea, aprueben y firmen el acta de la misma. Se recuerda a los señores accionistas, que, de conformidad con el artículo 26 de los estatutos sociales, para poder asistir a la asamblea, deberán depositar sus acciones en el Banco con tres días de anticipación al fijado para celebrarse aquélla. Buenos Aires, 7 de julio de 1921.—Pedro Bareño, presidente.—Eduardo Grané, secretario. v6ag

CIRCULO DE LA PRENSA. De acuerdo con lo dispuesto en el art. 29 de los estatutos se invita a los señores socios a la asamblea general ordinaria que se realizará el 30 del corriente, en el local social, Florida 478, para tratar el siguiente orden del día: 1o. Lectura y aprobación de la memoria y del balance presentados. 2o. Elección de nueva Comisión para el período 1921-23, en reemplazo de los señores Lorenzo Bernabó, Juan A. [illegible] Vicente di Napoli Vita, Adolfo Montenegro, Pedro Arlia Ibarra, Edward Fitz [illegible], Manzanares, Luis Pardo y Roberto Martínez Cutillo, que cesan en sus funciones en virtud de lo dispuesto en el art. 2. de los estatutos. 3.o Elección de la comisión revisora de cuentas para el período 1921-23 en reemplazo de los señores Ramón Puig, Pedro L. Balza, Emilio Silva, [illegible] y Juan Martín. 4.o Designación de dos socios para firmar el acta.—Dr. L. Acata, presidente.—Emilio [illegible], secretario. Siendo ésta la segunda citación la asamblea se realizará con el número de socios que concurra. v30

BANCOS Y COMPAÑIAS ANONIMAS

BANCO ESPAÑOL DEL RIO DE LA Plata.—Casa matriz: Reconquista número 200 (Buenos Aires).

Capital suscripto	$ [illegible]
Capital realizado	[illegible]
Fondo de reserva	19.076.[illegible] 64
Depósitos	[illegible] 64

AGENCIAS EN LA CAPITAL

Núm. 1, Pueyrredón [illegible]; núm. 2, Almirante Brown 1201; núm. 4, Cabildo 2027; núm. 5, Santa Fe 2201; núm. 6, Corrientes y Anchorena; núm. 7, Entre Ríos 1145; número 8, Rivadavia 6562; núm. 9, Bernardo de Irigoyen 364; núm. 10 Bernardo de Irigoyen 1600.

SUCURSALES EN EL INTERIOR

Adolfo Alsina, Avellaneda, Azul, Bahía Blanca, Balcarce, Córdoba, Dolores, La Plata, Lincoln, Mar del Plata, Mendoza, Mercedes (Buenos Aires), Nueve de Julio, Pehuajó, Pergamino, Rafaela, Rivadavia, Rosario de Santa Fe, Salta, San Juan, San Nicolás, San Pedro (Buenos Aires), Santa Fe, Santiago del Estero, Tres Arroyos y Tucumán.

SUCURSALES EN EL EXTERIOR

Barcelona, Bilbao, Coruña, Génova, Guadalajara (España), Hamburgo, Londres, Madrid, Montevideo, París, Río de Janeiro, San Sebastián, Sevilla, Valencia, Vigo.

Corresponsales directos en todos los países.

ABONA

Por depósito en cuenta corriente	1	o/o
Por depósitos a plazo fijo a 30 días	1 1/2	o/o
Por depósitos a plazo fijo a 60 días	2	o/o
Por depósitos a plazo fijo a 90 días	3	o/o
Por depósitos a plazo fijo a 6 meses	4	o/o
Por depósitos a plazo fijo a mayor plazo		Convenc.
Por depósitos en Caja de Ahorros desde 10 $ m/n hasta $ 20.000 m/n, después de 60 días	4	o/o

Anticipos en cuenta corriente, descuentos y operaciones bancarias en general.

El Banco Español del Río de la Plata, con su extensa red de sucursales en la República Argentina y en el extranjero, está en excelentes condiciones para atender a su clientela en toda clase de iniciativas que favorezcan el intercambio con el exterior y contribuyan al desarrollo de los negocios en el país.

Buenos Aires, 1.º de agosto de 1920. Lorenzo Herrando, gerente general. 1p

CONSTRUCTORA NACIONAL S. A. (EN liquidación). B. Irigoyen 865. Comunica a los señores accionistas que a partir del 1o. de Agosto 1921 abonamos $ 15 por cada acción integrada como 1er. reembolso de capital. La Comisión Liquidadora. v30

LA PRENSA

Buenos Aires, julio 28 de 1921

SUTILEZAS DIPLOMATICAS

Un incidente de cancillería entre la de nuestro país y la del Paraguay—sobre el cual no abrimos opinión porque no son bastantes los datos hasta ahora dados a la publicidad—ha producido un ingrato movimiento, una agitación superficial, en el ambiente público de los países del Plata, que parecía sereno y fecundo en futuros bienes.

Mientras el gobierno del Paraguay ha guardado juiciosa compostura, y la opinión pública argentina se manifiesta serena y siempre amistosa para aquel país, resurgen en otros campos—que debemos considerar limitados—viejas e injustificadas prevenciones, rivalidades insensatas de predominio, precipitaciones para simular amistades sospechosas y para ofrecer una protección no solicitada y que el decoro de la nación paraguaya rechazará sin duda.

Al día siguiente de publicada la inesperada nota argentina al Paraguay, que debía causar naturalmente sorpresa y desconfianzas, y desde entonces hasta ahora y diariamente, reaparecen las influencias latentes que cultiva la mala voluntad contra nuestro país.

Este es un fenómeno natural. Habrá siempre en el Paraguay corrientes de opinión que recuerden la pasada guerra y sus dolores de larga duración.

Una lenta y razonada labor internacional había logrado atenuar esos penosos recuerdos, y crear entre las gentes cultas de aquella nación el convencimiento de que sería benéfica para su prosperidad la armonía con esta república.

En ello, por otra parte, hombres eminentes, partidos y gobiernos han cooperado siempre con una política elevada y previsora, manteniendo un ambiente respetuoso y una cordial amistad respecto de la República del Paraguay.

¿Hay motivo para que este ambiente saludable para ambas partes sea alterado? Cualquiera que haya sido la primera impresión ingrata causada en el Paraguay por la nota argentina, el asunto no debe ser sacado del terreno ordinario de las disidencias entre Estados amigos y para las cuales nunca faltará una solución decorosa.

Desde luego, nos es grato observar que los diarios asunceños, exponentes a menudo del pensamiento de los hombres de gobierno y de posición en las direcciones políticas, han tratado el asunto con la misma moderación y anhelos de concordia que aspiran este artículo.

No hay motivo para atribuir a la opinión pública argentina propósitos de codicia o de hostilidad contra la nación hermana, y es permitido decir que el incidente ha causado aquí tanta sorpresa como allá. Ha sido un acto inesperado por todos.

Pero al mismo tiempo, sin guardar las formas que el buen sentido aconseja y la lealtad internacional recomienda, saltaron al terreno los que juegan con los destinos de los pueblos, señalándoles orientaciones negativas, de rivalidades hegemónicas.

Nos referimos a los repetidos telegramas dados a luz diariamente, pretendiendo estimular el alejamiento del Paraguay de la amistad argentina y su inclinación de preferencia al Brasil.

En este país aparecieron al propio tiempo los instintos de algunos protectores del Paraguay. ¡Pues los argentinos agravian al Paraguay reclamándole una zona de tierra!... venid a apoyaros en nosotros! Abandonad el comercio y romped vuestras solidaridades ya demasiado firmes con la República Argentina. No naveguéis sus barcos y fáciles ríos, tenéis en su lugar, un ferrocarril de la Asunción a Santos. Apoyad vuestra vida futura en el Brasil.

Si esta tendencia, un tanto febril, pudiera ser atribuida al sensato gobierno de Río y al ciertamente culto y juicioso del Paraguay, sería grave y digna de vigilancia, de estudio y de actitudes preventivas. Lo sería si pudiera también ser considerada como reflejo de orientaciones internacionales de la nación brasileña.

Pero sería injusto y ligero [illegible] a los gobiernos y aun a los pueblos las exageraciones de que se hacen eco [illegible]unas agencias telegráf[icas] [illegible] insistencia [illegible] luego, revela falta [illegible]

Para nosotros s[illegible] de sutilezas de di[illegible] sión, destinadas [illegible]

El ferrocarril [illegible] Santos es un vi[illegible] plomático [illegible] cada vez que se [illegible] cional sube al [illegible] en el terreno [illegible] y torna al s[illegible] la columna [illegible]

El barón [illegible] realizarlo, e[illegible] cionalmente [illegible] internacion[illegible] económica [illegible] líticos.

Sin dud[illegible] establecid[illegible] rrocarril [illegible] años ven[illegible] notable y [illegible] laciones [illegible] como re[illegible] ciones él [illegible]

La reg[illegible] te para [illegible] bellísim[illegible] quezas.

Un d[illegible] bres, d[illegible] escaso [illegible] ésta ab[illegible] exuber[illegible]

Ella [illegible] pontán [illegible] les pa[illegible] nos co[illegible] determ[illegible]

No [illegible] una [illegible] fiebre [illegible] estéril [illegible] vitació[illegible] tes y [illegible] probler[illegible] aquella [illegible] nacione[illegible]

El [illegible] gún la [illegible] de los [illegible] hacer d[illegible] do fletes [illegible] política [illegible] y buscará [illegible]

Esta [illegible] tación nat[illegible] rrientes de [illegible] la vasta [illegible]

La una [illegible] de ríos del [illegible] te empujada [illegible] ferrocarriles— en obediencia a de la demanda no solamente el sino gran parte [illegible] ña occidental.

Las zonas central[illegible] darán fatalmente [illegible] Santos y a otros [illegible] del Sur hasta Río Gra[nde].

Eso tráfico, ya [illegible] ferrocarriles, y entonces [illegible] truídas, no solamente [illegible] que se sopla ahora [illegible] rivalidades internacionales [illegible] rias llacas del interior [illegible] y de la República Argentina [illegible] la atlántica.

Los ferrocarriles servirán [illegible] orientaciones del tráfico [illegible] señalado; y por consiguiente [illegible] tro país se felicitará de [illegible] ción, porque estarán también [illegible] a su servicio.

Entonces dichos ferrocarriles hoy arruinarían a sus competidores, pues al tráfico de pasajeros [illegible]

ducción es insignificante, serán remunerativos.

El comercio del Paraguay seguirá la ley ineludible de los mercados fáciles y baratos, y no habrá diplomacia que desvíe estas gravitaciones naturales, sin contar que bastaría una ley argentina o un tratado liberal en favor de los productos del Paraguay, para que nuestra vía derrote a las rivales. Y aún sin dicho propósito legítimamente defensivo, desde 1907 están en acción las tendencias argentinas a dar al Paraguay las más amplias facilidades comerciales.

NOTAS DE ARTE

SALON JANSEN

En la casa Jansen, Florida 538, se exhibirá, desde hoy, un conjunto de cuadros que habrá de interesar a conocedores y aficionados. Si el éxito artístico de tal exposición queda por su excelencia asegurado, triunfo equivalente habrá de tener como punto de atracción social, por el alto y prestigioso patrocinio que le dispensa, para los días de hoy y de mañana la asociación filantrópica "Las cantinas maternales", que preside desde su fundación la señora doña Julia Helena Acevedo de Martínez de Hoz.

El visitante se encuentra en tal ambiente como si se hallara en una residencia particular cuyo propietario se hubiera esforzado con disimulado afán por deleitar a sus invitados con discreción del mejor gusto. La exposición de que tratamos distínguese de otras análogas por la sabia distribución de las muchas telas que en ella se exhiben, lo que contrasta con el espectáculo antiestético que por lo general constituyen los salones en que estamos habituados a ver las producciones del pincel.

El curioso puede, en la que nos ocupa, aislar fácilmente de la vecindad de los demás el cuadro que atrae sus miradas y le fija por largo rato en merecida contemplación. Así es cómo, a la entrada misma del recinto, recibe aquél la obra del Greco que representa a "Jesús en casa de María Magdalena". El pincel del maestro de Toledo produce en dicha tela la doble impresión de su realismo vigoroso y de su idealidad de alado misticismo. Los paños, duros voluntariamente, que cubren al divino maestro y a la pecadora, subrayan la nota inefable del aliento ultraterrenal que ilumina la cara del Nazareno y la actitud prosternada y de adoración de la mujer que une sus manos en plegaria.

Rendido el debido homenaje a tal obra, el visitante llega al azar de su paseo al número 15 del catálogo, "Retrato de lord Brooke", por Nattier. El célebre pincel del famoso retratista produce en ella una de las más impresionantes realizaciones de la pintura del género, por la perfección del dibujo y la gama armoniosa de los colores. Nada hay en ella de violento y nada está descuidado: la medida que impera en todos sus toques da una sensación de suavidad que es, en verdad, deliciosa y por ello inolvidable.

La escuela inglesa está descollantemente representada por John Russell con el retrato de la duquesa de Cumberland, obra de impecable factura y de expresión. Tomás Gainsborough está presente con el retrato de Mrs. Wynne. Tomás Lawrence, con el de la marquesa de Ely y el de Mrs. Wright. Jorge Romney, con el de miss Sage y el de Mrs. Howard. Sir Joshua Reynolds produce la admiración del visitante con el retrato de miss Keppel, el del duque de Gloucester y el de Mrs. Houde. Sir William Beechey enaltece su labor con el retrato de Mrs. Jordan en el papel de "Rosalinda", y Francis Cotes con el de Henry Vansittart.

Salomón Ruysdael suscribe una escena marina; Lucas, una de toreo; Murillo está presente con la tela "Grupo de viajeros"; Potter firma una escena en que reproduce "Ganado en la pradera", y Marieschi, dos vistas venecianas. Fuera de tales menciones, que por diversos conceptos atraen la atención, queda como factor integrante de tan valioso conjunto artístico, una serie de telas de pintores "animalistas", como las que firman Marshall, Boultbee, Herring, Alken, ...all, D'Hondecoeter (autor de una ...na de pájaros), Jerneley, Cooper. ...ra terminar esta rápida reseña ...a nota que por su índole pue...mizar con la impresión de que produce la obra que mencionáramos del Gre... apropiado como lo que ... Baroccio con su tela ...gipto". Si bien la ha...énica queda en ella se traduce en su ...o inmortal de Ra... estudiara durante ...noción religiosa de ... nace, antes que ...ctórica—que no ..., contrariamen... ...les del maestro ...o de tal pasa-

... abierta has-o.

... Y COLEGIOS

...ciales

...cación cir- ...e el Poder ...to de pro- ...ríodo, la ...mentos de ...aria y es- ...se norma- ...del país, ...bierno a

...mos ayer ...strucción ...e por el ...uelto, en ...a de ca- ...e acuer- ...mulados ...antos de ...le según ...cales la ...ido per- ...mantener ...escuelas ...término ...sanita-

...cordados ...enseñan- ...del Este- ...San Luis

...capital fe- ...eriormente, ...o el proce- ...doctor Sa- ...ite asesora ...partamento ...se ha tenido ...sobre el ...dente de la ...diatamente hará

...O DE DANTE

...conferencias

...itura "Latium" orga- ...quincena del pró- ...ptiembre, una "semana ...consistirá en un ciclo ...sobre el gran poeta ...ese objeto, el "La- ...rada la cooperación ...Estanislao S. Zeballos, ... y José Ingenie- ...Ceppi y otros cate-

...de conferencias especia- ...tituirá una ampliación del ...ico que, bajo los auspicios ...creditada institución, dicta en ...de Filosofía y Letras el ...Emilio Zuccarini, quien el ...próximo disertará acerca de ...bolos en la obra de Dante.

...profesor Zuccarini cooperará ...en la "semana dantesca" con ...sertación en la cual desarrolla-rá el tema siguiente: "Dante en relación al pasado y al porvenir de la República Argentina".

FALLECIMIENTO DEL DOCTOR CORTEJARENA

SEPELIO DE SUS RESTOS

LA CEREMONIA DE AYER EN LA RECOLETA

Una nueva demostración de condolencia resultó el acto de la inhumación de los restos del director de "La Razón", doctor José A. Cortejarena, realizada ayer en el cementerio de la Recoleta.

La casa mortuoria, como en los días anteriores, fué constantemente visitada por un público numeroso, en el que figuraban altos funcionarios públicos, personalidades de todos los círculos intelectuales y políticos y muchos amigos del extinto.

Poco antes de la hora fijada para la conducción de los restos del doctor Cortejarena a la necrópolis, en el propio lugar de la capilla ardiente fué oficiada una misa a la que asistieron la mayoría de los presentes.

El Presidente de la República concurrió a la casa mortuoria, minutos antes de que el ataúd fuera sacado de la capilla ardiente para su traslación, y, recibido por miembros de la familia del extinto y algunos amigos, les expresó sus sentimientos de pesar.

Sacado el ataúd de la casa mortuoria, fué trasportado por los parientes y amigos bajo la lluvia que caía en esos momentos con persistencia, hasta el cementerio del Norte.

Seguía al féretro, que era conducido delante de una carroza atalajada con cuatro caballos, una concurrencia numerosa.

Frente a la entrada de la necrópolis, como asimismo en el peristilo, las calles principal y adyacentes, recibió a la comitiva fúnebre un público muy numeroso. La muchedumbre había invadido además la iglesia del Pilar y dificultó la entrada del féretro en el templo, lo que pudo hacerse después que parte de la concurrencia se retiró.

Colocado el ataúd frente al altar mayor, fué rezada una misa, de cuerpo presente que ofició el presbítero Gabriel Emilio Cuello. El cuarteto de la sociedad musical Diapasón ejecutó el andante del décimo cuarteto de Beethoven, el "Interludio" de Borodine y la elegía fúnebre de Ravel "A la memoria de una infanta".

Terminado el oficio religioso, el ataúd fué extraído del interior de la iglesia, y conducido hasta el peristilo de la Recoleta, usó de la palabra el ingeniero Francisco Seguí, quien, en nombre del personal de "La Razón", se expresó en los siguientes términos:

DISCURSO DEL SEÑOR SEGUI

Tengo un encargo para hablar ante este féretro, que cumplo emocionado, porque soy uno de los tantos doloridos. No vengo a decir la biografía del doctor José A. Cortejarena, porque no es necesario a mi objetivo, también porque todos la sabéis. En estas horas de pena todos se han empeñado en contarla, para ejemplo de vida intensa dedicada a los más elevados intereses sociales.

Tengo el encargo de los compañeros de trabajo de la casa de "La Razón" de rendir el homenaje de su dolor y de pronunciar por ellos la palabra de despedida al que fué dignísimo jefe, amigo y compañero, en todos los momentos de su anheloso afán, en este apostolado que comprendía y ejercitaba en toda la amplitud del noble concepto.

Jefe, amigo y compañero en la diferenciación de las tres fases, con alma buena, con acción benéfica y con procedimientos de conciencia recta. De ahí la solidaridad completa en todo ese régimen que él supo administrar. De ahí el sentimiento igual que enlazaba de la hoja y que aspiraba la masa convencida de la sinceridad, otorgando el éxito sin ejemplo en el periodismo nacional.

En el último momento he auscultado todavía a los servidores de la casa, a los obreros del taller, al personal de redacción, y nadie puede imaginar la suma de impresiones dolientes que he sentido palpitar en mi corazón, lacerado ya por la honda pena propia. A esos leales amigos y compañeros del jefe perdido, represento por su voluntad, en cuanto todos querían la constancia exteriorizada de sus nobles sentimientos.

Y es ejemplar, como era único, el jefe desaparecido. La anhelosa ansiedad de éste se trasfundía en su empeño; en ese inmenso empeño, trasformado y condensado en la labor más intensa y fecunda que haya conocido. El caso de "La Razón" lo certifica. Es un fenómeno que interesa, por este tipo superior humano que lo realizó, confundiéndose el hecho, irrevocablemente, con la persona. Ningún pensamiento pudo calcular cuál era la magnitud del esfuerzo privado, la intensa asimilación, el horario infinito de tarea, y la incesante aspiración por multiplicar más y más el éxito, con nuevas concurrencias de energía, de labor y de talento. Lo adivinábamos los de la casa, los que sentíamos su imperio como jefe; los que estrechábamos su mano de amigo leal, y los que igualábamos en la hora de las expansiones con el compañero modesto y afable.

Y sin salir del limbo interno de una modestia afectiva, tanta, que procuraba hacerse perdonar el éxito, había triunfado en la lucha de la vida, sirviendo a su país como bueno, y había triunfado de sí mismo. Por eso el inmenso cúmulo de simpatías, por eso el dolor de afuera, y por eso el lamento que se siente en todos los ámbitos, que explica el nuestro, naturalmente más intenso, porque la cariñosa vinculación lo impuso. No tenía rozamiento, y las aristas de su naturaleza eran leves y las gastaba él mismo. Tuvo así todas las tolerancias y supo acordar su benevolencia sin ninguna reserva, disculpando el error, consultando sus mismos procedimientos en la duda injustificada de un exceso. Es así como era una resultante extraordinaria y típica como ejemplo.

PARTE DEL PUBLICO QUE CONCURRIO A LA INHUMACION DE LOS RESTOS DEL DOCTOR CORTEJARENA, ESCUCHANDO LOS DISCURSOS

Obrero de sí mismo, prudente, perspicaz, asimilador, sabía las necesidades del pueblo, porque las había sentido, y en la gradación del ascenso había observado el proceso de la vida en todas las etapas de la sociedad. Si no hubiera sido así, si no tuviéramos la conciencia de la influencia, en su prematura muerte, del exceso imponderable de labor, tendríamos la protesta airada por este decreto del destino, en lugar de la pena y del lamento piadoso.

Nada nos consuela de esta pérdida. Solamente atenúa la pena—lo digo en nombre de todo el personal de "La Razón", y para que llegue como ofrenda y homenaje al hogar consternado—pensar que su espíritu perdurará en los lugares del trabajo, y él será el que estimule y mantenga, en cuanto es posible, su recuerdo y esta obra benéfica y de alta cultura ejemplar de la vida de nuestro pueblo.

DISCURSO DEL DOCTOR ZEBALLOS

En seguida hizo uso de la palabra, en nombre de los amigos personales del extinto, el doctor Estanislao S. Zeballos, quien habló en la forma siguiente:

Traigo a esta mansión de los supremos misterios un eco íntimo, la emoción intensa de los amigos personales de Cortejarena; y hablo con dolor, porque no es dable traducir en frases sus sentimientos piadosos, porque la tarea que me exigen supera a toda tentativa de manifestación externa. ¡Es hora de sentir y de llorar!

¡La ciencia persigue el secreto de la muerte! ¡Ha dominado el poder de las aguas, de los vientos, del vapor, de la electricidad y del radio; pero escapa aún al ingenio humano ese espíritu tenue e invisible, que invade imperceptiblemente los organismos en un soplo de aura, en una partícula de aliento, en una gota..., y lo sorprende en pleno vigor de cuerpo y de alegría del alma, y lo abate y lo mata!...

¿Es una fuerza física sutil? ¿Es una arcana divina? ¿Es una furia recóndita, que asalta los hogares con golpes de catástrofe, prematuros e injustos, como el que aquí doloridos nos congrega?

¡Ah! ¡Sus amigos, los que habéis penetrado en el santuario del enlutado hogar! ¡Cuántas sonrisas infantiles, deliciosas, convertidas en lágrimas! ¡Cuántas inefables esperanzas de dichas conyugales sollozan desvanecidas! ¡Cuántas nobilísimas aspiraciones al florecimiento de la familia en los mundos de la inteligencia y de la sociedad perturbadas! ¡Cuántos fervores patrióticos aniquilados! ¡Cuántas páginas del diario en blanco! ¡Cuántos efluvios de amistad generosa, espontánea, franca, resuelta, sonriente, evaporados, en el insondable abismo de la nada!

Porque todo eso era Cortejarena: hijo, hermano, esposo, padre, periodista, patriota y amigo de una ternura inagotable; de un gentil anhelar de todo lo bello y bueno para los suyos; de labor fecunda y de tradición intachable en la prensa; de un sagrado amor a la República; de una devoción religiosa, tal vez fanática, a la amistad.

Y fué admirable la unidad de su vida espiritual desde el modesto hogar paterno al bellísimo hogar propio, ennoblecidos ambos por el blasón de su esfuerzo. Desde sus días de estudiante hasta su ascensión a las alturas del periodismo, no perdió un amigo, y aquí están los de la primeras etapas de la vida; y su generosidad y fácil cariño conquistaron muchos más, que hoy lo rodean también.

Era fuerte como un soldado; y, en plena lucha, tenía a menudo los gestos y las sonrisas de niño, que distinguen a los ánimos nobles y bravos. Era un hortelano del huerto público, y cuando le llegaba la hora de gozar de las flores y del fruto, el hado fusco y maldito, que sigue a la vida en perpetua rotación, lo arrebató en su pavoroso remolino.

¡Lloradlo sin consuelo en el hogar! Hay lágrimas comprimidas ¡oh amigos suyos! en vuestros ojos; y parten condolencias de todas las imprentas; y se siente un desvanecimiento de esperanzas en la patria, que cada buen hijo caído marca un retardo en el reloj de sus destinos.

¡Silencio! Vano empeño fuera deciros su biografía, si ninguna será más esplendente, ni más bella, que el alma que ha intentado reflejaros.

¡Pero esta separación no será definitiva! Allá vamos rodando todos... y un día se estrecharán de nuevo los corazones contra los corazones en el país de los eternos misterios; o se desvanecerán, como humo, en la muerte, que puede ser vida y puede ser nada.

¡Nosotros lo ignoramos! ¡Acaso él lo sabe ya!

Y entonces asome a los labios la oración de la impotencia: Orate frates:

¡Piedad para tu hogar!
¡Piedad para tu patria!
¡Piedad para la desolación de tus amigos!

DISCURSO DEL REPRESENTANTE DEL CIRCULO DE LA PRENSA

Luego que hicieron uso de la palabra otras personas, pudo rendir el homenaje que el Círculo de la Prensa había resuelto tributar al doctor Cortejarena, el señor Lorenzo Bernabó, quien pronunció el siguiente discurso:

A esta triste ceremonia traigo el homenaje que el Círculo de la Prensa desea rendir a la memoria del que fué su digno socio, el doctor José A. Cortejarena.

Pocas veces la familia periodística, tan castigada siempre, lo ha sido como esta vez. Ha caído en lo mejor de la jornada, en la plenitud de la vida, en el desarrollo descollante de sus esfuerzos mejores, un verdadero profesional, que a sus méritos intelectuales indiscutibles unía sus excelentes cualidades de caballero. Hombre forjado en la lucha desde los primeros años de su juventud, emprendedor y de trabajo, tenía Cortejarena, como periodista, el más alto concepto de su delicada función; y de allí es que en su obra, grande como fuera su temperamento de luchador, pusiera al servicio de los intereses generales una elocuente sinceridad y una profunda fe en el porvenir de su país.

Su labor periodística, sobre todo en los últimos años, está señalada en la importancia que dió al diario de su dirección. Allí está esa hoja, verdadero exponente de la buena prensa nacional que indica hasta dónde puede llegar el fruto de la inteligencia y de la obra tesonera de un hombre como Cortejarena, que tuvo la visión exacta de las exigencias impuestas por los tiempos en el desempeño del noble apostolado que él abrazó, con tanto cariño, para llegar a ser, como lo fué, una de sus figuras más descollantes. Venció obstáculos y luchó mucho, y porque fué constante y sincero, triunfó al fin. Y cuando llegaba el momento de contemplar con justa satisfacción el resultado de ese esfuerzo; cuando ponía un breve, muy breve paréntesis de descanso a su vida activísima y laboriosa, fatal destino, cae de golpe, alejado de su hogar y del centro de sus fecundas actividades, donde tanto descolló, para dejar un vacío profundo y un recuerdo imperecedero.

Bien merece eterno descanso y paz en su tumba, quien dejó huellas imborrables de su paso por el periodismo nacional. El Círculo de la Prensa deposita sobre estos despojos la señal de su reconocimiento.

OTROS DISCURSOS

Pronunciaron a continuación sentidas frases el doctor Juan G. Beltrán y los señores Arturo Juega Farrulla, Matías Pinedo Oliver, Enrique García Velloso en nombre del Círculo Argentino de Autores; doctor Prudencio M. Ciariá, quien habló en representación del Touring Club Argentino; doctor Salvador Oría, en nombre del colegio nacional Mariano Moreno; señor Alejandro Orcoyen, en nombre del Círculo de Periodistas de La Plata; señor Rodolfo Lojo, en nombre de la dirección del diario "La Capital" del Rosario; el doctor Florencio F. Cabral y otros.

Terminados los discursos, el ataúd fué conducido por los allegados y algunos amigos del extinto hasta la sepultura de sus deudos, en la que había colocadas gran cantidad de palmas y coronas enviadas por diversas instituciones y personas de la amistad del doctor Cortejarena.

La concurrencia que había asistido a la necrópolis acompañó los restos hasta su última morada.

ESTADO DEL TIEMPO

LA LLUVIA DE AYER

CONDICIONES VARIABLES

Informes del interior

La instabilidad observada anteanoche en las condiciones atmosféricas, determinó la lluvia que se produjo en la madrugada de ayer.

El aspecto encapotado del cielo y la excesiva humedad que había en el ambiente, presagiaban un próximo cambio en el estado del tiempo, y alrededor de las 4.50 dió comienzo la lluvia.

A las primeras gotas caídas, les sucedió un fuerte chaparrón, acompañado de truenos y relámpagos y de viento del cuadrante Este.

El agua cayó en abundancia, pues hasta las 7 se habían registrado en el observatorio oficial de Chacarita 7.8 milímetros.

Con algunos intervalos, el tiempo lluvioso se mantuvo hasta las 8.50 y después de las 10 volvió a llover, aunque con poca intensidad, para cesar por completo una hora más tarde. El cielo empezó, entonces, a despejarse parcialmente, pero las indicaciones de los aparatos meteorológicos continuaban variables: la presión barométrica descendía y en el ambiente había mucha humedad, hasta que a las 19 cayeron nuevamente algunas gotas de agua.

La temperatura ha subido en toda la República, estando varios grados sobre la normal, excepto en el extremo Oeste del país. En esta capital, la columna mercurial osciló entre los 10 y 15.5 grados.

Anoche a última hora continuaba el mal tiempo y las indicaciones de los aparatos se mantenían desfavorables.

La cantidad de agua caída alcanzó a los 8.4 milímetros, según el higrómetro del observatorio de Chacarita.

Informes de la Oficina Meteorológica Argentina. Ha llovido en:

BUENOS AIRES

Acosta M. 4 milímetros, Almeyra 5, Atalaya 2, Ayarza 5, Bonzi 4, Cap. del Señor 4, Carlos Keen 9, Castilla 1, Cortínez 5, Chivilcoy 1, El Socorro 5, Ensenada 4, Escobar 3, Fynn 2, General Sarmiento 2, Gíles 8, Gorostiaga 3, Gowland 6, Haedo 2, Ing. Williams 3, Jáuregui 2, La Plata 1, La Rica 4, Libertad 8, Lima 1, Lomas de Zamora, Luján 10, Mercedes, Merlo 5, Moreno 6, Olivera 10, Olivos 5, Pergamino 2, Pilar 2, Quilmes 5, Rodríguez 3, Romero E. 7, San Antonio 8, San Martín 5, San Miguel 3, San Sebastián 2, Suipacha 2, Temperley 3, Tigre 3, Tristán Suárez 2, Florencio Varela 2 y Vicente López.

—Avisos de lluvias recibidos por el telégrafo de la provincia:

Almirante Brown 3 milímetros, Capilla 4, Carmen de Areco 4, Chivilcoy 1, Florencio Varela 2, General Rodríguez 5, General Sarmiento 2, La Plata 2, Lobos 5, Lomas de Zamora 2, Luján 10, Marcos Paz 2, Merlo 5, Morón 6, Moreno 6, Quilmes 5, Roque Pérez 1, San Antonio 8, San Martín 5, Tigre 8, Vicente López 4 y Zárate 3.

—Informes de la Unión Telefónica:

Ha llovido en: Merlo 5 milímetros, La Plata 1, Ensenada 3, Villa Elisa 1, Chivilcoy 1.5, Mercedes 3, San Martín 5.5, Lomas 2, San Fernando 7, General Rodríguez 4, Luján 23, Suipacha 1.5, Carmen de Areco 3, F. Varela 2, Bernal 6, Ramos Mejía 2, Moreno 5, Morón 2, San Isidro 7.5, Monte Grande 7, Florida 5, B. Mitre 9, C. Sarmiento 30, Pergamino 2, Acevedo 6, M. Paz 5, San Vicente 1, San Antonio 5, V. Ballester 8 y Olivos 4.

SINOPSIS DEL TIEMPO

De la oficina meteorológica comunicaron que en las 24 horas pasadas cayeron lluvias ligeras en el Norte y Este de Buenos Aires. El tiempo continúa nublado en la provincia de Buenos Aires y bueno en las demás regiones.

Prevalecieron vientos suaves del Norte a Nordeste en las provincias del Este y suaves y variables en el resto del país.

La temperatura ha subido varios grados, encontrándose sobre la normal anoche en todas las provincias.

La presión continúa bajando en todas las regiones y siguió desarrollándose un área de presión baja sobre las provincias centrales.

Pronóstico para hoy: tiempo nublado con lluvias en las provincias del Este. Temperaturas sobre la normal en todas partes. Vientos suaves del Norte, en las regiones del Río de la Plata.

MARINA DE GUERRA

EN PUERTO MILITAR

Nuestro corresponsal en Puerto Militar nos comunicó que resultó muy lucida la fiesta organizada en beneficio del batallón de "boy scouts" de la armada, acto que se realizó en uno de los salones del citado arsenal.

Entre otros números, hubo una función teatral por una compañía de aficionados, a la que concurrieron los jefes y oficiales del arsenal, acompañados de sus respectivas familias y personal de las tripulaciones de los buques que se encuentran en puerto. El inspector local de los "boy scouts", teniente de navío Esquiaga, fué muy felicitado por el éxito de esa fiesta.

—El Ministerio de Marina ha dispuesto que los jefes de reparticiones y comandantes de buques presenten a la dirección del personal los contratos de los conscriptos patentados de la clase de 1899 que deseen firmarlo en el empleo de marinero del cuerpo respectivo. Los interesados deben haber tenido buena conducta en la armada, para poder firmar dicho contrato.

—Se ha hecho conocer la lista de los jefes y oficiales de la armada que han cumplido el tiempo necesario para ser acreedores al suplemento del 10 por ciento en sus sueldos.

—Ha sido incluído en la lista de revista como expedicionario al desierto, el teniente de fragata retirado Ubaldo Esquivel.

MARIANO H. DE LA RIESTRA

SU FALLECIMIENTO

Falleció ayer el señor Mariano H. de la Riestra, de larga actuación política en esta capital y en la provincia de Buenos Aires.

El señor de la Riestra nació en la legación argentina en Londres, en el año 1866, y llegado a esta capital, ingresó al Colegio Militar en 1881, egresando de subteniente en 1884, para ser ascendido luego a teniente segundo en 1888, a teniente primero en 1891, a capitán en 1894 y a mayor en 1898. Tomó parte en la revolución de 1890, siendo herido en los combates librados frente al Parque, y actuó también en la de 1893.

Dedicado más tarde por entero a la política, fué diputado y senador a la Legislatura de la provincia de Buenos Aires, presidiendo por espacio de dos años la Cámara de Diputados en la primera gobernación del señor Ugarte. Durante dos períodos representó a la provincia de Buenos Aires en el Congreso Nacional, aparte de diversos cargos que desempeñó en la administración de ese Estado.

En los últimos años el señor de la Riestra tuvo una señalada actuación en el partido Conservador, desempeñando posiciones destacadas en la dirección de la agrupación.

También fué periodista en diferentes épocas y dirigió por espacio de varios años el diario "El Nacional", en esta capital.

Muy vinculado a nuestros círculos sociales, la figura del señor de la Riestra era vastamente conocida en esta capital, donde ha de ser muy lamentado su fallecimiento.

El presidente de la junta de gobierno del partido Conservador, doctor Rodolfo Moreno (hijo), designó una comisión para velar el cadáver, compuesta por los señores Mariano Demaría, Ezequiel S. de Olaso, Pablo González Escarrá, Alberto Moreno y Enrique C. Urien, designando a este último para que haga uso de la palabra en el acto del sepelio en nombre del partido. Además el doctor Moreno envió ayer una nota de pésame a la familia del extinto.

UNA CENTURIA DIPLOMATICA ARGENTINO-PORTUGUESA

Don Juan Manuel de Figueiredo, caballero de la Orden de Cristo, encargado por el rey de Portugal de reconocer la independencia de las provincias del Río de la Plata.

Doña María Josefa Romero, distinguida dama argentina, esposa del agente diplomático portugués.

En nuestra edición del 16 de abril próximo pasado, nos ocupamos del centenario del reconocimiento de la Independencia de las Provincias del Río de la Plata, hecho por el reino de Portugal con anterioridad a toda otra potencia extranjera, mediante el envío a Buenos Aires de un agente diplomático, don Juan Manuel de Figueiredo, caballero de la Orden de Cristo. En esa fecha tratamos ampliamente ese acontecimiento, cuya importancia y significado en los anales de nuestra diplomacia, señaló también en esa oportunidad, desde nuestras columnas, el ministro plenipotenciario de Portugal, doctor Alberto de Oliveira, distinguido continuador de la obra de vinculación política, intelectual y económica que se iniciaba hace hoy cien años, entre la nación lusitana y nuestro país.

El presente centenario viene a sacar del olvido esa importante página de historia política argentina, a la cual contribuímos hoy con la publicación de los documentos iconográficos inéditos que acompañan estas líneas; el retrato del agente diplomático portugués, don Juan Manuel de Figueiredo y el de su esposa, doña María Josefa Romero, distinguida dama argentina, cuyo nombre está vinculado a la obra de la beneficencia nacional, que la cuenta entre sus fundadores.

El 16 de abril del corriente año se cumplía, como hemos dicho, el centenario del reconocimiento de la Independencia de las Provincias del Río de la Plata por Don Juan VI del Reino Unido de Portugal y Brasil, en nota enviada con esa fecha al gobernador de Buenos Aires, capitán general Martín Rodríguez. El 28 de julio, Figueiredo hacía entrega de esa nota y sus credenciales a nuestro gobierno, preparándose a iniciar sus gestiones como agente diplomático y comercial, las que no pudo cumplir por haber fallecido poco tiempo después. Sin embargo, en su breve actuación alcanzó a gestionar algunos asuntos de carácter comercial.

De acuerdo a las manifestaciones que le hiciera Rivadavia, solicitó el 11 de agosto que se le informase "se estao passadas as ordens a onde correspondem para poder deregir nos casos precisos", pidiendo a la vez la captura de los marineros desertores del bergantín "Real Pedro", de conocida actuación en nuestra guerra con el Imperio. El 16 del mismo mes pidió también que no se despacharan pasaportes sin su consentimiento a ningún ciudadano portugués, y que se observara con los buques de su nacionalidad iguales prácticas que con los de aquellas que tenían agentes reconocidos por los gobiernos.

Cinco días después de esas gestiones, el señor Figueiredo moría repentinamente. Al saber el gobierno tan lamentable suceso, encomendó al camarista don Manuel Antonio Castro que averiguase las causas de su fallecimiento, en compañía del médico cirujano doctor Juan Andrés Durand y del escribano público don Marcos Leonardo Agrelo. Su cadáver fué depositado, como se sabe, en el atrio de Santo Domingo, a la derecha de la primitiva tumba de Belgrano, lo que se hizo también, tiempo después, con el del representante de los Estados Unidos, Mr. Rodney. Los papeles del consulado fueron depositados en poder de la familia y enviados luego al general Lecar, jefe del ejército de ocupación en Montevideo.

Tal fué la actuación de don Juan Manuel de Figueiredo cerca del gobierno del Río de la Plata. La actitud del reino de Portugal fué reconocida por la Nación Argentina, tanto al establecer el tratado comercial entre ambos países, que tuvo como principales fundamentos el reconocimiento de la Independencia nacional, como en el hecho de haberse izado durante largo tiempo la bandera portuguesa a la derecha de la argentina.

CONCEJO DELIBERANTE

Convocación a sesiones extraordinarias

Como lo anunciamos en nuestro número anterior, firmó ayer el Intendente Municipal el decreto de convocación del Concejo Deliberante para el 1.º de agosto próximo, a fin de realizar sesiones extraordinarias. De acuerdo con la prescripción legal han sido incluídas las siguientes cuestiones para que sean consideradas en las reuniones de referencia:

Proyecto del D. E. sobre creación del Banco Municipal de Anticipos; proyecto del D. E. sobre creación de la Caja especial de seguro obrero por accidentes de trabajo; proyecto del D. E. sobre creación de bibliotecas; mensaje de 7 de junio de 1921, remitiendo al honorable Concejo Deliberante el expediente núm. 2171—B—921, iniciado por don Camilo Bonetti, concesionario del teatro Colón, quien solicita modificaciones al contrato de concesión; mensaje del D. E. de 24 de junio último, remitiendo el expediente núm. 23.300—C—920, iniciado por don Daniel Ortiz Basualdo, sobre cobro de la suma de 306.462 pesos con 43 centavos, importe del terreno tomado para el ensanche de la calle Perú; proyecto de ordenanza del señor concejal Alfredo L. Spinetto, sobre calefacción del hospital Parmenio Piñero y otros; mensaje del D. E. de fecha 7 de junio de 1921, sobre construcción de baños populares; mensaje del D. E. de fecha 26 de julio del corriente año, sobre adquisición de un aparato "Roentgenterapia profundo" para el tratamiento de carcinomas; mensaje del D. E. de fecha 26 de julio del corriente año, solicitando fondos para instalar en el parque Avellaneda una lechería con frigorífico, de acuerdo con la ordenanza sancionada el 11 de mayo del corriente año; proyecto de ordenanza del D. E. de fecha 11 de mayo último, sobre habilitación de un taller de telares en el edificio del Jardín Zoológico del Parque Patricios; proyecto del D. E. de 3 de marzo de 1920, sobre construcción de casas para empleados, y mensaje del D. E. de fecha 5 del corriente mes, sobre ensanche de la calle Santa Fe.

EUGENIO D'ORS

Su estada en esta capital

Continúa siendo motivo de muchas atenciones el filósofo catalán Eugenio D'Ors, quien será nuestro huésped hasta fines de la semana próxima. En esa fecha, el distinguido profesor piensa trasladarse a Córdoba para dictar en la Universidad de aquella ciudad un curso de filosofía.

El director de Instrucción Pública, señor Ramón Gené, visitó ayer al profesor D'Ors, para presentarle los saludos del Ministro de Justicia e Instrucción Pública, prometiendo, el distinguido huésped, devolver al ministro la visita.

Además, en el hotel en que se hospeda, "Xenius" recibió ayer la visita de numerosas delegaciones estudiantiles y de instituciones españolas, así como también la de algunos amigos particulares.

Por la tarde, visitó al embajador de España, marqués de Amposta, con el cual departió largo rato.

Hoy, el distinguido hombre de ciencia concurrirá al Hipódromo Nacional y después de almorzar con algunos dirigentes del Jockey Club, por quienes ha sido invitado, presenciará el desarrollo del programa de carreras.

LIGA PATRIOTICA ARGENTINA

EL COOPERATIVISMO Y EL TRABAJO LIBRE

A raíz de haberse organizado las asociaciones de trabajadores libres en las fábricas y talleres de la República, esas mismas asociaciones propusieron a la junta central de gobierno que se completara aquella institución con la del cooperativismo en sus formas reclamadas por las necesidades más apremiantes y requeridas en cada caso. Así, las brigadas del litoral organizaron, anexadas a las asociaciones de cada sección, cooperativas de servicios para proporcionar trabajo a todos sus asociados, y de consumo para abaratar los artículos de uso casero.

Las brigadas de la capital organizaron ya cooperativas sobre la base de emisión de acciones que se suscribirán con el 10 por ciento de su sueldo para aumento del capital.

Las brigadas del Sur de Buenos Aires, a su vez, están en la tarea de organizar cajas rurales tipo Reiffeisen para facilitar al agricultor que se dedica al cultivo de la patata, el abaratamiento de los altos arrendamientos de las tierras dedicadas a esa producción, o sea reducir los precios actuales, que oscilan entre 80 y 140 pesos anuales por hectárea.

CLAUSURA DE LA EXPOSICION DE TEJIDOS

Esta tarde a las 14.30, quedará clausurada la exposición de tejidos, organizada por la junta ejecutiva de señoras de la Liga Patriótica Argentina.

El mayor éxito ha coronado nuevamente este año esta oportuna iniciativa, lo que ha determinado a la referida comisión a instalar con carácter permanente un local de ventas, que ha quedado abierto en la escuela elemental que ella sostiene en la calle Posadas número 1553.

En el acto de clausura, hará uso de la palabra la señora Ernestina Lavalle de Wappers.

La junta ejecutiva de señoras ha resuelto, como adhesión a la efemérides de hoy, esperar en el local de la exposición el paso de la manifestación que en homenaje del Perú se realizará en la plaza San Martín, frente a la cual está ubicado el local de la exposición.

BRIGADA DE ESTUDIANTES

La brigada de estudiantes de la Liga Patriótica, que concurrirá en corporación a la manifestación organizada en honor del Perú, ha citado a sus adherentes para reunirse en su local a las 13, a fin de trasladarse al sitio de partida, que lo será la Avenida de Mayo, entre Chacabuco y Piedras.

INSTITUTO POPULAR DE CONFERENCIAS

La sesión de mañana

Según ya se ha anunciado, mañana a las 17.30, en el salón de fiestas de LA PRENSA, se realizará la décima sesión del Instituto Popular de Conferencias, en la cual, el doctor Isidoro Ruiz Moreno, ventajosamente conocido en nuestros círculos intelectuales y universitarios, disertará acerca del tema: "Nuevos aspectos del derecho internacional público; el punto de vista argentino". Al final de su conferencia, el doctor Ruiz Moreno, leerá su proyecto de reglamentación del empleo de submarinos en la guerra, presentado como tema para la conferencia de derecho internacional que, por iniciativa del doctor Estanislao S. Zeballos, se reunirá en Buenos Aires el año próximo.

Presidirá el acto el vocal del Instituto Popular, doctor David de Tezanos Pinto, de acuerdo con los estatutos de la entidad, que establecen la rotación de las presidencias. El doctor Tezanos Pinto presentará, asimismo, al conferenciante.

En la secretaría del Instituto, establecida en la biblioteca de este diario, podrán retirarse, de las 15 a las 17, las entradas correspondientes a la conferencia del doctor Ruiz Moreno.

CONGRESO NACIONAL DE INGENIERIA

Organización de comisiones

DIVERSAS INFORMACIONES

La junta ejecutiva provisional del Segundo Congreso Nacional de Ingeniería, cuya sesión inaugural se realizará el 23 de septiembre del corriente año, en homenaje al primer centenario de la Universidad de Buenos Aires, ha quedado definitivamente constituída y organizó algunas de las siete secciones que comprenden el Congreso.

La junta ejecutiva quedó integrada en la siguiente forma:

Presidente, ingeniero Santiago E. Barabino; vicepresidente primero, ingeniero Marcial R. Candioti; vicepresidente segundo, ingeniero Luis Curutchet; secretario general, ingeniero Nicolás Besio Moreno; prosecretario general, ingeniero Carlos de Urquiza; tesorero, ingeniero Enrique Sabaría; protesorero, ingeniero Eduardo J. Narbondo; vocales: arquitecto Angel Silva (hijo), presidente de la comisión de propaganda; agrimensor Carlos de Chapeaurouge, presidente de la sección agrimensura; ingeniero Víctor Spota, presidente de la sección arquitectura; ingeniero Julián Romero, presidente de la sección hidráulica; ingeniero Antonio Paitoví, presidente de la sección ingeniería sanitaria; ingeniero Domingo Nocetí, presidente de la sección ingeniería industrial; ingeniero Atanasio Iturbe, presidente de la sección vías de comunicación, e ingeniero Carlos M. Morales, presidente de la sección temas diversos.

La sección hidráulica del mismo congreso quedó así organizada:

Presidente, Julián Romero; vicepresidente primero, ingeniero Belisario Caraffa; secretario, ingeniero Pedro A. Rossell Soler; prosecretario, ingeniero Alfredo R. Gando; subsección riego: presidente, ingeniero Alejandro Foster; vicepresidente primero, ingeniero Manuel J. Arce; vicepresidente segundo, ingeniero José Larreguy; secretario, ingeniero Apolinario Passalacqua; prosecretario, ingeniero Humberto Pozzi; relatores: ingenieros Carlos A. Volpi, Juan V. Passalacqua, José M. Sagastume, Juan F. Cavallo; subsección navegación: presidente, ingeniero Humberto Canale; vicepresidente primero, ingeniero José Repossini; vicepresidente segundo, ingeniero Emilio Speluzzi; secretario, ingeniero Humberto Gamberale; prosecretario, ingeniero Humberto Meoli; relatores: ingenieros Gustavo Jolly, Enrique Butty, Juan C. Erramuspe, Federico C. Beltrami, C. Vicente Isbert.

—La junta ejecutiva resolvió en su sesión de ayer, que los trabajos relativos a legislación sean considerados con anterioridad a los de la técnica relativa, por la subsección correspondiente, y una vez que ésta se haya expedido, pasarán a la subsección ingeniería legal para que ésta también los considere.

LOS EXTRANJEROS EN SUIZA

Condiciones para su entrada

El "Office Suisse du Tourisme" ha recibido una comunicación oficial de ese país, haciendo saber que desde el 1.º del corriente los extranjeros que vayan a Suiza por motivos ajenos a buscar empleo, ejercer una profesión y radicarse en ésa, y que se alojen en hoteles, pensiones o sanatorios, están dispensados de la obligación de declarar su llegada a la autoridad de la localidad, durante los tres primeros meses después de haber cruzado la frontera.

Según ese comunicado, si se trata de extranjeros que vayan a Suiza para una cura, para pasar una temporada de descanso o de turismo o por negocios, siempre que su estada no sea mayor de tres meses, bastará la presentación en la frontera del pasaporte legalizado, y no se exigirá ninguna otra formalidad, habiendo sido autorizados los consulados de ese país en el extranjero para expedir el correspondiente permiso.

Asimismo, los consulados han sido facultados para otorgar un permiso especial, en lugar de un permiso simple, a los ciudadanos de Francia, Inglaterra, Estados Unidos, Bélgica y Holanda, con cuyos países Suiza ha concluído un acuerdo a ese efecto, y que tendrá validez por un año, dando derecho a trasponer sus fronteras un número ilimitado de veces durante ese período de tiempo.

VOLACION

EL "RAID" A LIMA

A causa del mal tiempo reinante y por no haber podido preparar en buenas condiciones su aeroplano, el piloto Hearne se ha visto obligado a postergar nuevamente su anunciado vuelo hasta Lima. Como se sabe, este "raid" está auspiciado por la Liga Patriótica Argentina, con motivo de la celebración del primer centenario de la independencia del Perú.

Si el piloto Hearne consigue poner en buenas condiciones el motor de su aeroplano, iniciará su viaje en las primeras horas del día de mañana desde el aeródromo de Longchamps.

El volador Eduardo Hearne presenció ayer la sesión que la Cámara de Diputados realizó en homenaje al Perú, y terminada ésta, invitado por varios legisladores pasó al comedor de la Cámara, donde fué obsequiado con una copa de champaña. En esta oportunidad el diputado Saccone brindó por el feliz éxito del "raid" a Lima, que el intrépido volador se propone iniciar mañana.

El señor Hearne es portador de un mensaje del presidente de la Cámara de Diputados de la Nación, dirigido al presidente de la Cámara de Representantes del Perú, que dice así:

Me es muy satisfactorio enviar un saludo al señor presidente de la Cámara de Representantes, por intermedio del intrépido volador argentino, señor Eduardo Hearne, en estas horas de jubilosas recordaciones.

Con tal motivo reitero al señor presidente las seguridades de mi más alta consideración.

"EL PERU ES DESDE ESTE MOMENTO LIBRE E INDEPENDIENTE..."

1821 - 28 DE JULIO - 1921

PROCLAMACIÓN DE LA INDEPENDENCIA

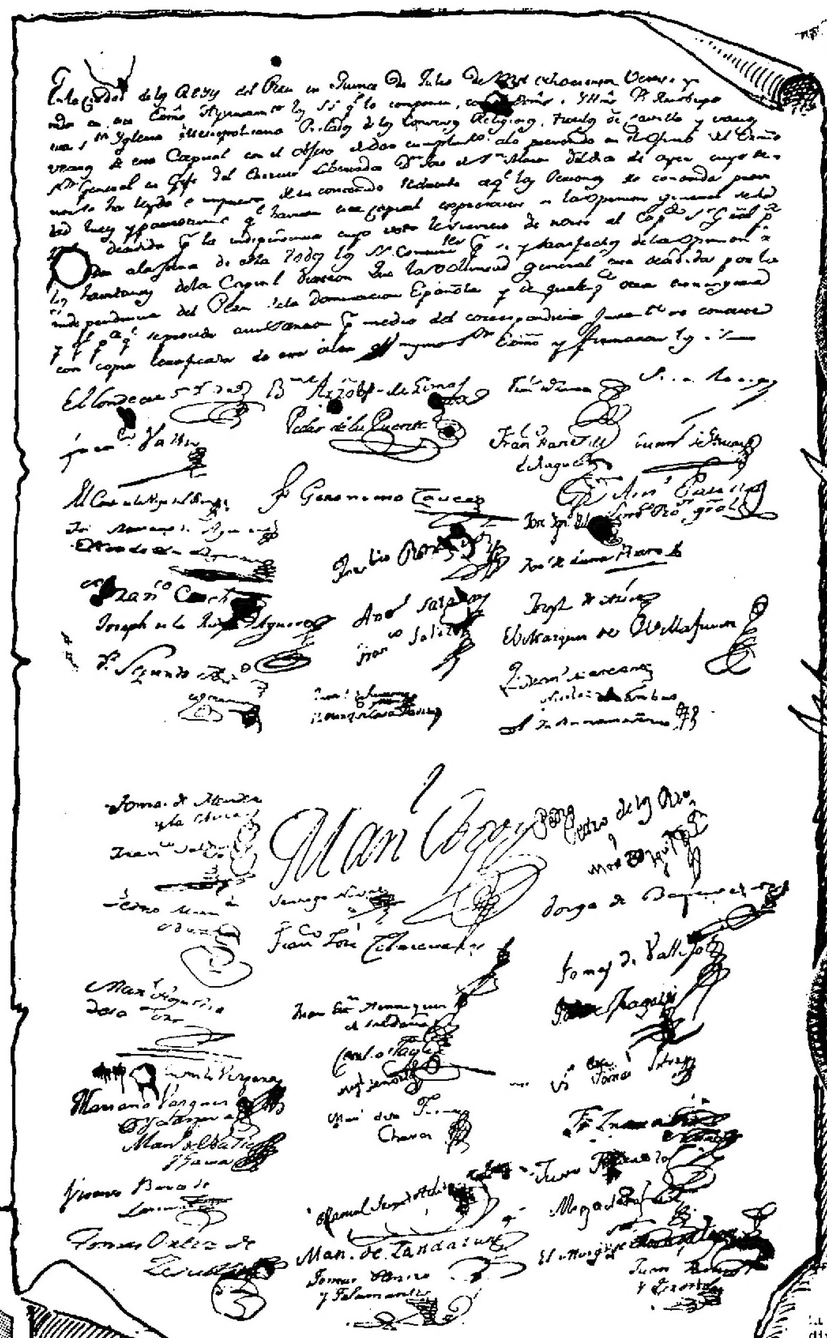

ACTA DE DECLARACIÓN DE LA INDEPENDENCIA

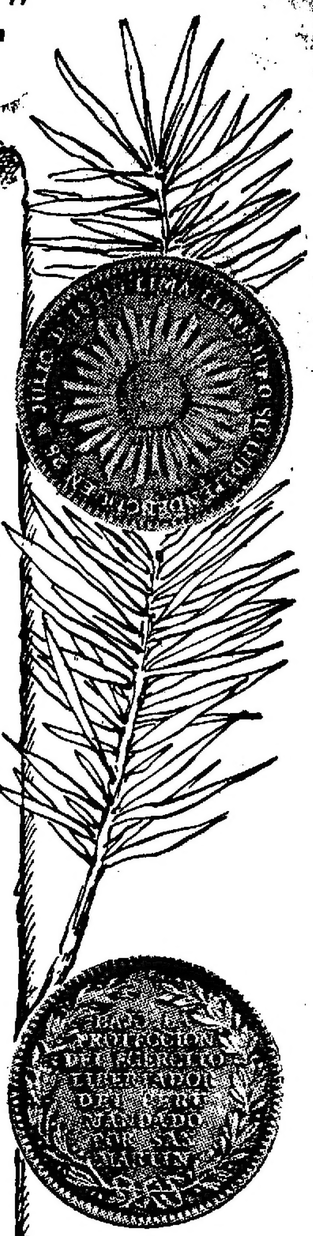

MEDALLA CONMEMORATIVA

"El Perú es desde este momento libre e independiente por la voluntad general de los pueblos y por la justicia de su causa, que Dios defiende".

SAN MARTIN.

28 de julio de 1821.

En los días de la historia a que nos lleva el significado de la fecha centenaria de hoy, no dejará de surgir el recuerdo de una escena trascendental y emocionante, la entrevista de Francisco Pizarro con el emperador Carlos V, en horas en que el monarca se hallaba en el apogeo de su poder y de su gloria.

Era en la corte de Toledo, en la primavera de 1528. El heroico soldado, que volvía de la lejana América relata al César sus aventuras y padecimientos, por ensanchar en nombre de su soberano el imperio de Castilla. "Pero cuando pintó su situación en la solitaria isla, abandonado por el gobierno y por todo el mundo, menos por un puñado de compañeros, consagrados enteramente a él, arrancó lágrimas—empresa no muy fácil—a su regio auditorio."

Así, en la corte de Toledo, después de esa entrevista, Carlos V y Francisco Pizarro concertaban el 26 de julio de 1529 la conquista del imperio de los Incas.

En las vastas soledades de América, la civilización incásica mantenía celosa el fuego sagrado de su religión, cumplía fielmente el mandato de sus leyes, y cultivaba con honda sabiduría sus ciencias y sus artes; había levantado entre las bélicas murallas del Cuzco su maravilloso templo del Sol, encerrado en sus huacas los tesoros de la vida junto al misterio de la muerte, y grabado en sus petroglifos la tradición de su dinastía ocho veces secular. Pero la borla roja de los Incas debía caer de manos de Atahualpa, y sucederle a la antigua Cuzco, la Ciudad de los Reyes.

Lima, capital del virreinato del Perú, no tardó en recibir la influencia directa de la Metrópoli, que le envió junto a los nobles dignatarios, capitanes y adelantados, frailes y encomenderos, hombres de suma erudición, sabios profesionales, artífices notables; la España fuerte y gloriosa, colonizadora y maestra; toda su influencia material y espiritual, que en tres siglos de coloniaje echó en América fuertes y profundas raíces.

España no cuidó en el Perú—como no lo hizo en México y en general en sus colonias americanas,—con especial preferencia sus intereses materiales; su empeño civilizador, su legislación monumental y su obra colonizadora habían sobradamente en su favor. En lo que al Perú respecta, vemos que a los pocos años de ser iniciada la conquista del imperio de los Incas, se levanta la Universidad de Lima, fundada por Carlos III en 1551 y ennoblecida por Felipe II en 1572, cuando hacía sólo treinta y cinco años que Pizarro había echado los cimientos de la Ciudad de los Reyes. El aula limeña, en la que se llegó a dictar hasta treinta y tres cátedras, recibió por sus prestigios en Europa, con cuyas mejores Universidades rivalizó, el nombre de "Salamanca de América". Sus templos maravillosos y sus riquísimas obras de arte, muestran hoy lo que durante la Colonia fué la capital de aquel virreinato, no menos importante como centro del comercio de Indias.

Pero al lado de su acción civilizadora y progresista, mostraba el coloniaje una veta dolorosa, de funestas consecuencias. Era la comenzada en la Conquista, aquel puñado de oro de la disputa castellana. El brazo indígena perforaba las montañas, en busca del oro y de la plata, con que volvían a España cargados los galeones. La "mita", con sus trabajos rudos y excesivos, al mismo tiempo que disminuía considerablemente el número de la población autóctona, la predisponía en contra de sus gobernantes, sin que se pueda por ello responsabilizar en absoluto a los reyes de España del trato indígena, pues en más de una de sus cédulas reales reglamentaron su trabajo y dieron protección al nativo. Un virrey del Perú escribía al respecto: "Casi ha llegado la equidad a escrúpulo y el desagravio de los indios a perjuicio del propio patrimonio". Sin embargo, la triste y pesada servidumbre seguía ejerciéndose hasta el extremo de provocar insurrecciones como la de Condorcanqui. Si ese grave levantamiento indígena tuvo como recóndito pensamiento la restauración del imperio de Manco-Capac, monarca de cuya estirpe descendía el indio que lo encabezó, respondía principalmente a un vehemente deseo de emancipación del alma americana, asistida por fuerzas ancestrales en sus largos días de opresión.

Tal era el estado del país al finalizar el siglo XVIII, propicio en la población nativa al movimiento emancipador, en el que más tarde vuelve a tomar parte activa el elemento autóctono; pero ya sin tan hondas aspiraciones de raza, pues, compenetrados del ambiente colonial, encontraron su orientación en el pensamiento de los criollos, en las clases superiores del virreinato.

La reforma de las audiencias, por virtud de cédulas reales de abril y junio de 1776, había desmembrado el territorio del Perú y disminuído la autoridad de sus virreyes; pero siguió siendo el principal centro del poder español en América, por lo que había de constituir su más fuerte y su último baluarte.

Durante el gobierno de Avilés, estalló en el Cuzco una insurrección semejante a la de Tupac-Amaru; más tarde otra en Tacna; y, por último, al tenerse conocimiento en el Cuzco del triunfo de las armas argentinas en Montevideo, una tercera rebelión se produce en la antigua capital de los Incas, que fué como las otras castigada severamente. La noticia de los sucesos de Aranjuez en 1808, la abdicación de Carlos IV, la proclamación de Fernando VII y la conducta de los franceses, había operado en el Perú una grave impresión en los ánimos.

Aquellos sucesos y las agitaciones sociales que motivaron, hicieron comprender al sucesor de Avilés, el virrey Abascal, la delicada situación en que se encontraba su gobierno y las responsabilidades que contraería si durante su mando se independizaba el Perú, respondiendo al movimiento general del continente; pero la habilidad y los esfuerzos del mandatario español volvieron a un período de calma al virreinato, cuya seguridad dejaron de amenazar las armas argentinas después de su derrota en el Alto Perú, donde los ejércitos españoles enviados por Abascal se hallaban triunfantes.

II

Entre el desfallecimiento general que marca el comienzo del siglo XIX en el movimiento emancipador americano, sólo en las Provincias Unidas del Río de la Plata se hallaban en pie las armas de la libertad. "México había caído; la América Central estaba sojuzgada; Venezuela retorcía su cuerpo bajo la férrea acción de los soldados de Morillo. Nueva Granada se hallaba doblegada bajo la mano poderosa de su virrey Sámano; Quito lloraba humilde y temblorosa bajo el látigo de Aymerich; Chile había sucumbido en Rancagua." La inmejorable situación que ofrecían para España sus colonias, había sido fortalecida con la restauración en el trono de Fernando VII. "El sometimiento de las Américas—se dijo en la Metrópoli—y el afianzamiento de la tranquilidad tradicional de esos dominios será obra de algunos meses". Pero la causa de la libertad americana estaba reservada a su más invicto capitán. San Martín, al pie de Los Andes, había madurado en secreto su alto pensamiento. En 1814 escribía a Rodríguez Peña:... "Un pequeño ejército y bien disciplinado, en Mendoza, para pasar a Chile y acabar allí con los "godos"... Aliadas la fuerzas, pasaremos por mar a Lima..."

Tal era el pensamiento que San Martín debía realizar en los momentos más difíciles de América; pero que fué efectuado con tanta seguridad, inteligencia e inspiración, que nada pudo oponerse a sus designios.

Pezuela, sucesor de Abascal en el virreinato del Perú, había reforzado su ejército; treinta mil hombres sostenían allí el poder realista, que no sólo constituía un obstáculo para la independencia del país, sino que amenazaba sofocar la revolución argentina, como lo habían hecho en Chile.

Las Provincias Unidas se veían, pues, amenazadas por el Pacífico y por sus fronteras del Norte, mientras en su seno las discordias políticas diseñaban su anarquía. Pero por sobre esas discordias, con el pensamiento de Mayo en sus banderas, el ejército de Los Andes fué en 1817 aquel "pequeño ejército bien disciplinado", que entre el océano y la cordillera, llevaría un golpe de muerte al baluarte de España en América.

El virrey del Perú, en conocimiento de los propósitos de San Martín, tomó sus previsiones. De ellas da cuenta el oficio que el mismo Pezuela dirigió a Marcó del Pont, gobernador del Reino de Chile:

He escrito al general Laserna, acompañándole copia de todos los papeles de V. S. Le remito al mismo tiempo como medida indicada por todos los antecedentes, que sin pérdida de momentos se ponga en marcha para ponerse en Tucumán y se detenga allí sin pasar adelante hasta observar los movimientos de los insurgentes en todos los puntos que ocupan y cerciorarse bien de sus positivas intenciones; de manera que no pueda caberle la menor duda acerca de éstas, ni recelo de ser engañado por ellos mismos, ni por los portugueses, si vienen de mala fe, como lo teme el encargado. Esta marcha hasta Tucumán y Santiago del Estero ejecutada con celeridad, es el medio infalible para desbaratar los proyectos de San Martín sobre Chile, si fuese cierto que piensa seriamente en invadirle; porque noticiosos los caudillos de la aproximación de Laserna, es más natural que se reunan para resistirle, que el exponerse, si la emprenden por la cordillera, a ser batidos por el frente y la espalda. Gradúo, pues, que dentro de dos meses de la fecha (4 de noviembre de 1816) estará V. S. libre de las amenazas de San Martín, y convendrá que V. S. se mantenga en observación de esto para en el caso de que él se repliegue sobre Tucumán contra Laserna, haga V. S. un movimiento sobre Mendoza, que atraiga su atención.

No pasaron muchos meses para que se evidenciaran los planes de San Martín y las autoridades españolas se decidieran a poner en práctica los propósitos sintetizados en el oficio trascripto. El general Laserna invadió a Salta con las "mejores tropas europeas", según expresión de Pezuela; pero en vez de llegar hasta Tucumán y hacer desistir a San Martín de su campaña, volvió derrotado. El resto de su ejército y sus generales, fueron al Perú a defender el último reducto del poder español. Sobre este desastre realista, sobre este triunfo trascendental de las armas argentinas, el Capitán de Los Andes aseguró el paso de la cordillera y alcanzó el 12 de febrero de 1817, en la cuesta de Chacabuco, su primera victoria sobre las armas españolas, y aseguró en Maipú su decisiva derrota en el Reino de Chile.

La impresión que produjo el triunfo de Maipú en el Perú y entre los gobernantes y generales españoles, puede observarse en la propia expresión de éstos, al tomar disposiciones y comentar la gravedad de la situación. El virrey Pezuela se dirigía al virrey Sámano, en los siguientes términos:

El tenor de las comunicaciones ha reagravado la dolorosa impresión del fatal suceso (de Maipú), resistiéndose la imaginación a convencerse cómo pudo suceder que un ejército completamente dispersado en un punto se rehiciese a los quince días en otro, ochenta y más leguas distante, sin disposición de batir a sus vencedores, que no dejaron de perseguirle de muy cerca por el mismo hecho del corto número de días que medió entre ambas acciones. Pero es demasiadamente cierto el final del funesto resultado, y que Osorio, después de perdido todo, habiendo emprendido su retirada con mil hombres, únicos del ejército que pudieron salvarse, pudo llegar a Concepción con sólo catorce, por haber sido muertos o dispersados por la caballería enemiga que los persiguió acuchillando en tan larga distancia. Por de pronto mis incesantes fatigas tienen por objeto la colectación e instrucción de los reclutas destinados a la defensa de la capital y costas del distrito para asistir a cualquier agresión marítima, cuya diligencia presenta no pocas dificultades. Reitero, pues, mi súplica sobre cuanto pedí en mi último oficio, persuadiéndose que mis apuros han llegado hasta el grado sumo.

El virrey de Nueva Granada respondía al del Perú: "La fatal derrota que han sufrido las tropas del rey, nuestro señor, cerca de Santiago de Chile, pone a aquel virreinato (del Perú) y a todo este continente por la parte del Sur en consternación y peligro". Esta respuesta a las súplicas y temores de Pezuela, era acompañada con un ejército de mil doscientos hombres, que al salir de Nueva Granada debilitaron en ella el poder realista, facilitando la invasión de Bolívar. La batalla de Maipú tuvo así como consecuencia inmediata el triunfo de Boyacá, que dió la libertad a Colombia. (1).

Ya en Chacabuco, Chile nacía ante el mundo libre e independiente, y sentaba desde esa hora el amplio principio humanitario de la democracia americana. O'Higgins lo anunciaba a los Estados Unidos y a los gobiernos europeos con estas palabras:

Después de haber sido restaurado este hermoso Reino de Chile por las armas de las Provincias Unidas del Río de la Plata el 12 de febrero del corriente año, bajo las órdenes del general San Martín, y elevado como he sido por la voluntad del pueblo a la suprema dirección del Estado, es de mi deber anunciar al mundo un nuevo asilo en estos países, a la industria, a la amistad y a los ciudadanos de todas las naciones del globo. La sabiduría y los recursos de la Nación Argentina, limítrofe, decidida por nuestra emancipación, dan lugar a un porvenir próspero y feliz en estas regiones.

En aquellos momentos nacía una nación. San Martín cumplía la primera parte de su campaña continental libertadora; pero el poder realista, que había valorado los acontecimientos, reaccionaba con todas sus fuerzas para evitar la irremisible pérdida de América.

III

En 1819 las fuerzas de España se hallaban casi agotadas en atender la insurrección de sus colonias de América, mientras en su seno fermentaba una lucha intestina, la del movimiento liberal contra el absolutismo de Fernando VII, agitaciones en las que tomaron parte activa los agentes sudamericanos, que contribuyeron eficazmente a provocar el movimiento revolucionario de Cádiz, ocurrido en momentos en que allí debía embarcarse para América una expedición de veinte mil hombres, destinada a sofocar la independencia colonial.

En ocho años de guerra, la metrópoli había enviado a América diez y seis expediciones armadas, con un costo aproximado de mil quinientos millones de reales. De los cuarenta y dos mil soldados que compusieron esas expediciones, España había perdido gran parte de ellos en el sitio de Montevideo, en las provincias argentinas del Norte y en las batallas de Chacabuco y Maipú; pero contaba aún con cien mil soldados, tropas que hubieran sido reforzadas con veinte mil hombres más, si el pronunciamiento de Cádiz, a que nos hemos referido, no hubiese aplazado su embarco, imposibilitándolo causas posteriores.

Desaparecido ese peligro para la suerte de la independencia americana, su más grande Capitán tenía ante su paso dos poderosos obstáculos inmediatos: el estado anárquico de las provincias argentinas, que reiteraban a San Martín el pedido de su intervención con el ejército de los Andes; y en segundo término el dominio del mar Pacífico por el poder naval de España, con el cual luchaba ya la escuadra chilena al mando de Blanco Encalada. El primer obstáculo, que era ante todo una difícil situación espiritual para San Martín, en cuyo corazón sólo latía el sentimiento de libertad americana, y en cuyo genio se hallaba concebida la emancipación del Nuevo Mundo, fué salvado con la firmeza de su carácter y la inspiración de su gran pensamiento. San Martín no escuchó el llamamiento de la guerra civil, la que años después le haría volver de las puertas de la patria, cargado de glorias y fatigas, para llevarlo a morir solo y olvidado en su lejano retiro. La guerra civil, fatal en las democracias incipientes, no podía cortar su trayectoria de libertador americano. Con San Martín en su escenario, o por lo menos con el ejército de los Andes en el pleito intestino, las provincias argentinas hubieran comprometido su libertad y la de los otros pueblos. El Capitán de los Andes había recogido sus ideales de libertad en sus banderas, y con esos ideales siguió su camino, en la actitud salvadora de los destinos de América.

Ante los planes del vencedor de Maipú, se hallaba el gran océano, el poder naval de España y las aguas del Pacífico, aunque el dominio marítimo español había sido ya casi destruído por la escuadra chilena.

El general de los Andes había dicho después de Chacabuco: "Yo no expondré al ejército expedicionario a ser derrotado por dos o tres buques de guerra, que pondrá el Perú en prevención de la invasión, que es el mayor mal que puede ocurrirle a su existencia".

Es el momento en que llega a la escena americana lord Cochrane, aceptando los ofrecimientos que le hicieran en Londres los agentes de San Martín y de Chile. Blanco Encalada le cede su puesto. "Blanco Encalada me cedió con generosidad patriótica su puesto—dice el célebre marino inglés en sus Memorias—aun cuando de la heroica acción que acababa de ejecutar de diese derecho para conservarlo". Es así como al héroe británico, debía tocarle en suerte conducir la Expedición Libertadora al Perú, y compartir honrosamente con los americanos la conquista de su emancipación política. (Ver LA PRENSA del 20 de agosto de 1920, el centenario de la partida de la Expedición Libertadora del Perú).

La expedición al Perú necesitaba una flota más poderosa que la que dominaba entonces el océano Pacífico. El entusiasmo del ministro Zentano y los esfuerzos del gobierno argentino, la pusieron en condiciones de conducir a las armas libertadoras. San Martín había adquirido dos navíos, y desde el puerto de Buenos Aires, partieron armados y tripulados tres bergantines. La escuadra quedó así compuesta por ocho buques de guerra y diez y seis trasportes, que en agosto de 1820, se hallaron listos en la rada de Valparaíso. Excede los límites de este artículo, en el que vamos siguiendo la campaña de San Martín en sus hechos más salientes, analizar los esfuerzos efectuados por aquél y por los gobiernos chileno y argentino, para que el Ejército Libertador pudiera embarcarse el 20 de agosto de 1820, en el puerto de Valparaíso, y desembarcar en las costas peruanas el 8 de septiembre del mismo año.

"Ya hemos llegado al lugar de nuestro destino—decía San Martín en Pisco a los soldados de los Andes—y sólo falta que el valor consuma la obra de constancia. Acordaos que vuestro gran deber es consolar a la América, y que no venís a hacer conquistas, sino a libertar pueblos. Los peruanos son nuestros hermanos; abrazadlos y respetad sus derechos como respetásteis los de los chilenos después de Chacabuco".

Antes de comenzar la guerra, San Martín aceptó una negociación pacífica. Respondiendo al oficio de apertura, el generalísimo decía al virrey:

"Deseoso de prestarme a todo lo que conduzca a la conclusión de la guerra, convengo en escuchar las proposiciones de V. E., siempre que no contradigan los principios que los gobiernos americanos se han propuesto por regla invariable".

Rotas las negociaciones, San Martín daba su hermosa proclama al pueblo del Perú, en la que el Libertador traza su norma de conducta futura, estableciendo a la vez las responsabilidades del fracaso de las diligencias pacíficas de Miraflores: "Ha llegado el momento en que yo despliegue todos los recursos que penden de mi arbitrio—decía el generalísimo en esa proclama;—he pagado el tributo que debo como hombre público a la opinión de los demás; he hecho ver cuál es mi objeto y mi misión cerca de vosotros; vengo a llenar las esperanzas de todos los que desean pertenecer a la tierra en que nacieron, y ser gobernados por sus propias leyes".

El Ejército Libertador comenzó desde entonces su doble acción militar. Popularizó en el interior del país la causa de la Independencia, sublevando las poblaciones contra el gobierno español; y barrió hasta Lima, por mar y por tierra, las fuerzas realistas, en las gloriosas campañas de la Sierra y del Pacífico. El general Laserna, que ocupaba Lima en vista de la imposibilidad de mantenerse en ella, resolvió evacuarla, retirándose al interior.

IV

El 9 de julio de 1821, entraba en la ciudad de los Reyes la primera división del ejército auxiliar; y en la noche del siguiente día, San Martín, acompañado de un ayudante, ocupaba silenciosamente el palacio del virrey. El primer acto de San Martín, una vez en Lima, fué disponer que se convocase "una junta general de vecinos de conocida probidad, patriotismo y luces, que en representación de los habitantes de la capital, expresase si la opinión general se hallaba decidida por la independencia, cuyo voto le serviría de norte, para proceder a su proclamación o ejecutar lo que ella dictare." A las veinte y cuatro horas, la junta respondía: "La voluntad general está decidida por la independencia del Perú de la dominación española y de cualquiera otra extranjera." (2) Y conforme a esa voluntad, el 28 de julio se proclamaba la independencia del Perú. San Martín, acompañado del general marqués de Montemira, gobernador político de la ciudad, del estado mayor del ejército, de la Universidad de San Marcos y sus cuatro colegios, del ayuntamiento, de las corporaciones religiosas y de numerosos miembros de la antigua dinastía de los Incas, llegó a la Plaza Mayor, entre las aclamaciones populares y las salvas de la artillería. Ante el pueblo de Lima, en este día centenario, San Martín consagraba en sencillas palabras, dichas con voz sonora y firme, la independencia peruana: "El Perú es desde este momento libre e independiente por la voluntad general de los pueblos y la justicia de su causa, que Dios defiende." Y levantando en alto la bandera peruana que había creado en Pisco, exclamaba: "¡Viva la patria! ¡Viva la libertad! ¡Viva la independencia!"

Desde aquella mañana en que Francisco Pizarro trazó en las arenas de la isla del Gallo la frontera temeraria y fantástica de la conquista del Perú, había el espacio de trescientos años hasta el día en que San Martín proclamaba solemnemente en Lima la independencia peruana. Tres siglos después que el capitán de Castilla arrancaba de manos de Atahualpa el cetro de los Incas, el capitán americano deponía en la ciudad de los Reyes el estandarte de Pizarro.

Así se cerraba para España el gran ciclo de su dominación en América, y se abría para los pueblos del Nuevo Mundo la era definitiva de su libertad. En ese gran ocaso del Sol de la monarquía, se alzaba como otro Sol un mundo libre.

Declarada la independencia del Perú, el momento que San Martín esperaba había llegado. Poco antes de entrar en Lima, decía a bordo de la goleta "Montezuma": He combatido durante diez años contra los españoles, y más bien ciego, contra los enemigos de la causa de la emancipación americana. Mi único deseo es que este país se gobierne por sus propias leyes. En cuanto a la situación política que adopte, no me toca intervenir. Mi intención es dar al pueblo los medios de proclamar su independencia y establecer el gobierno que le convenga. Hecho esto, consideraré terminada mi misión, y me retiraré."

La evacuación de Lima por el ejército de Canterac, que también se había considerado imposible para evitar la caída del Callao, debía prolon-

---

(1) Cuando Bolívar iniciaba su campaña en Nueva Granada, escribía el general Páez: "Informado oficialmente por las autoridades civiles y militares de Casamare, por cartas de personas muy respetables y fidedignas, habitantes de la Nueva Granada, fechadas en los meses de junio y julio últimos, y por la exposición verbal del capitán Uribe, comisionado cerca de mí, de la ocupación de Lima y el Callao, de Guayaquil y Quito por las armas de Buenos Aires y de Chile... e instruído también por las gacetas extranjeras de la célebre jornada del 5 de abril de este año, en que el general San Martín, en las inmediaciones de Santiago, ha destrozado un ejército español de 7.000 hombres, haciéndole 2.000 prisioneros, entre ellos 190 oficiales, lo que ha producido la libertad absoluta del Alto y Bajo Perú, he determinado aprovechar la más bella ocasión para emprender con buen suceso la libertad de la Nueva Granada."

(2) Acta de la independencia: En la ciudad de los Reyes del Perú, en 15 de julio de 1821, reunidos en este excelentísimo ayuntamiento los señores que lo componen, con el excelentísimo e ilustrísimo señor obispo de esta santa iglesia metropolitana, prelados de los conventos religiosos, títulos de Castilla y varios vecinos de esta capital, con el objeto de dar cumplimiento a lo prevenido en oficio del excelentísimo señor general en jefe del ejército libertador del Perú, don José de San Martín, del día de ayer, cuyo tenor se ha leído, e impuesto de su cometido, reducido a que las personas de conocida probidad, luces y patriotismo que habitan esta capital expresen si la opinión general se halla decidida por la independencia, cuyo voto le sirviese de norte al expresado señor general, para proceder a la jura de ella. Todos los señores concurrentes por sí, y satisfechos de la opinión de los habitantes de la capital, dijeron: Que la voluntad nacional está decidida por la independencia del Perú de la dominación española y de cualquier otra extranjera; y para que se proceda a su sanción por medio de correspondiente juramento, se contesta con copia certificada de esta, acta al mismo excelentísimo y firmaron los señores: El conde de San Isidro, Bartolomé, obispo de Lima, Francisco de Zárate, Sion Renvago, Francisco Valles, Pedro de la Puente, Francisco Javier de Echagüe, Manuel de Arias, el conde de Vega del Ren, fray Jerónimo Cavero, José Ignacio Palacios, Antonio Padilla, síndico procurador general; José María Aguirre, el conde de las Lagunas, Francisco Concha, Toribio Rodríguez, Javier de Luna Pisarro, José de la Riva Agüero, Andrés Salazar, etc., etc. Siguen dos mil ochocientas firmas.

por la guerra tres años más. ¿Quién habría de conducirla a su fin? Era la hora difícil en que se unía la acción libertadora de Bolívar con la de San Martín; y en la que hubieran chocado las ambiciones de los dos héroes si el capitán de los Andes no hubiera mostrado al libertador de Colombia, que en su alma no anidaba más ambición que la pronta libertad de la América. Y como si hubiera creído que hasta su nombre era capaz en ese momento de dificultar la realización del sueño de su vida, se alejó de la grandiosa escena de la independencia americana, sin haber codiciado siquiera los "honores del último triunfo contra los que ya habían sido vencidos en todo el continente."

La proclamación de la independencia provocó el pronunciamiento total del pueblo peruano, que desde ese día reunió en un solo esfuerzo sus repetidas y antiguas tentativas de emancipación, que, producidas en el propio asiento del poder español en América, tenían necesariamente que fracasar bajo su fuerte mano, sin la contribución eficiente de la solidaridad americana.

Grandes habían sido los deseos de libertad del pueblo del Perú, para que, después de los acontecimientos que determinaron la caída de Lima y la proclamación de su independencia, no se lanzara decidido a la lucha que se abría en su territorio, formando las heroicas legiones que de triunfo en triunfo fueron hasta los llanos de Ayacucho a sellar con las naciones hermanas la libertad de la América del Sur.

EL PUEBLO DE LA REPÚBLICA CELEBRARÁ HOY DIGNAMENTE EL CENTENARIO DE LA NACION HERMANA

ACTOS PUBLICOS A REALIZARSE — EL DESFILE POPULAR

LAS FIESTAS DE AYER SE CUMPLIERON BRILLANTEMENTE

HOMENAJES POPULARES Y DE INSTITUCIONES

Celebra hoy la población nacional la fiesta centenaria de la independencia del pueblo peruano. Hermanos en la tradición y en la historia y vinculados por idéntica aspiración democrática, el día de hoy puede considerarse jubiloso para los corazones argentinos que sienten en toda su grandeza las glorias de la emancipación peruana, a la que contribuyeron con su esfuerzo y con su sangre, sellando en los campos gloriosos de la victoria, un pacto indestructible de fraternidad, que se consolida en el tiempo para justificar la vinculación espiritual de los dos pueblos por la amistad y la gratitud.

La adhesión popular a los festejos que con tan grato motivo se realizan en la capital, como la unanimidad de la concurrencia y del voto fraternal que exterioriza, son términos suficientes para juzgar la corriente de simpatías que palpita aquí hacia el país hermano; y la crónica adjunta refleja mejor que todo otro comentario, más que los sentimientos de solidaridad que animan a la nación, el afecto con que se miran las glorias continentales, entre las que la epopeya del Perú tiene lugar sobresaliente.

LOS ACTOS DE AYER

EN LA CAMARA DE DIPUTADOS

De acuerdo con lo resuelto el viernes de la semana pasada, la Cámara de Diputados realizó ayer una sesión especial en homenaje al Perú, con motivo del centenario de su independencia.

Dicha sesión fué declarada abierta por el presidente, señor Goyeneche, poco después de las 15.30, en circunstancia que ocupaban sus bancas en el recinto 99 diputados.

La secretaría dió cuenta de los asuntos entrados que se relacionaban con el homenaje y entre los que figuraba el telegrama de salutación enviado a la Cámara de Diputados del Perú y la invitación formulada al ministro de este país en la República Argentina, para que concurriera a la sesión especial, así como también la respuesta de dicho diplomático.

En seguida y por indicación de la presidencia, los miembros de la comisión de negocios extranjeros, señores Anastasi, Vedia y Correa, invitaron a pasar al recinto al ministro del Perú, doctor Hernán Velarde, quien se encontraba en antesala.

El diplomático aludido, cuya presencia en la sala de deliberaciones fué saludada con entusiastas aplausos por parte de los diputados y concurrentes a la barra, puestos de pie, ocupó una banca en la primera fila, frente al estrado de la presidencia. Junto a él, tomaron asiento los miembros de la comisión de negocios extranjeros, citados anteriormente.

DISCURSO DEL DOCTOR GOYENECHE

Acallados los aplausos, usó de la palabra el presidente de la Cámara

Señor Goyeneche — Señor ministro del Perú, señores diputados: Esta Cámara, comenzó diciendo, como la representación más directa y genuina del pueblo argentino, ha decidido reafirmar en este solemne acto sus indisolubles y fraternales sentimientos para con el noble pueblo del Perú.

Desde aquel lejano día en que el más alto exponente argentino de gloria y virtudes, José de San Martín, reemplazara al secular estandarte del conquistador español por el rojo y blanco, emblema de la naciente República y en augustas consagraciones en la plaza de armas de Lima declarara que "por la voluntad de los pueblos y por la justicia de su causa el Perú era desde ese momento libre e independiente", una perenne corriente de simpatías y concordancias ha venido nutriendo vínculos de solidaridad hoy indestructibles, y fuera del alcance de convencionalismos oportunistas, engendros enfermizos de horas de desorientación y olvido de nobles ideales.

El aniversario de la independencia del Perú es también aniversario argentino, no sólo por la gloria derivada del feliz término de la arriesgada campaña de las milicias nacionales, sino como suprema consagración del mismo hondo anhelo de asegurar para siempre la independencia de aquella nación, sentimiento común a los patriotas peruanos y argentinos que actuaron en esa intensa hora de epopeya y del cual fué ferviente ejecutor el general San Martín.

La expedición libertadora no se concibió ni llevó a cabo como empresa de conquista encaminada a satisfacer sentimientos de dominación o a colmar aspiraciones personales, sino que fué cruzada de redención y de aporte fraternal, destinada a extender a pueblos identificados en sufrimientos y propósitos, los fecundos beneficios de la emancipación según lo pregonara el general a sus soldados al pisar tierra peruana.

La dura servidumbre que implantara la férrea voluntad del conquistador español, no fué pues abatida para edificar nuevo despotismo sino para que comenzara esa era de justicia y libertad como realización de las mejores esperanzas y las más nobles aspiraciones de los hijos del Perú.

La nueva República, surgida de ese esfuerzo y de esa conjunción superior de voluntades de ambos pueblos, contóse siempre entre nuestras hermanas predilectas, y cada vez que en las vicisitudes de su historia asomara en el horizonte amenazante nube precursora de sombras o de desgarramientos, sus preocupaciones fueron también nuestras, no sólo por la solidaridad en ideales de paz y de justicia, sino como renovación del sagrado voto del libertador, que al proclamar al mundo su irrevocable y definitivo advenimiento de nación soberana, nos vinculara perpetuamente a sus destinos.

Sucesora en el reparto colonial de la región en que alcanzara el mayor desarrollo la más avanzada y antigua civilización autóctona, le ha correspondido la custodia del tesoro legado en los restos de ese florecimiento que guarda orgullosa como blasón de su abolengo; y escenario después en la época de la conquista de la lucha titánica de los soldados de Pizarro pareciera que aun gravitaran en el caballeresco pueblo peruano esas dos corrientes de energía, aquella, la más lejana que en la primitiva leyenda llegó a entroncar con el Sol su origen y dinastías para marcar distinción y que impulsa una vida espiritual y superior, y la otra, la más próxima, la que trajera el esforzado soldado español, determinante de los altivos ademanes y de los gallardos arrestos.

Señor ministro: En estos momentos de hondas evocaciones y jubilosos recuerdos para los dos pueblos, en que en vuestra patria las insignias peruana y argentina se agitan embelesadas para presidir los desfiles populares como sagrados símbolos de gloriosas tradiciones comunes, nada considero más elocuente para interpretar el sincero y leal acto de homenaje de esta Cámara hacia la nación hermana, que aquellas magníficas palabras con que San Martín hiciera su histórica consagración: "Que el cielo bendiga vuestros destinos y que éstos os colmen de felicidad y de paz". (¡Muy bien! ¡Muy bien! Prolongados aplausos).

DISCURSO DEL DOCTOR CAFFERATA

Terminado el discurso del presidente, señor Goyeneche, que fué aplaudido entusiastamente en las bancas y en las galerías, solicitó la palabra el

Señor Cafferata—Cuando en la sesión del viernes próximo pasado—comenzó diciendo—formulé la indicación de que se trasmitiera telegráficamente al Congreso de la Nación amiga, la resolución de esta honorable Cámara, asociándose al homenaje que todos los países de la tierra le tributan en el centenario de su libertad, no hice, señor presidente, más que traducir un estado de mi espíritu, que era sin duda el de todos los señores diputados, impaciente por demostrar a los hermanos del Perú, el calor de nuestra amistad y la sinceridad de nuestra adhesión.

Es que en esta fecha conmemorativa, los argentinos somos algo más que un pueblo libre saludando a la gran nación americana, somos en el regocijo y en la efemérides, copartícipes y autores.

Sentimos reflejar sobre nosotros un poco de aquella gloria; porque su libertad es hermana de la nuestra; porque el mismo ideal agitó los cerebros; porque la misma espada cortó las cadenas de su servidumbre; porque el mismo héroe vive en el alma de sus multitudes y en el corazón de sus pueblos.

Peruanos y argentinos, hermanados en las gestas de la independencia; hermanados más tarde en las actividades fecundas del trabajo y en el goce de la libertad, estrechamos nuestras manos, como antes estrechamos las filas de nuestros ejércitos; confundimos los latidos de nuestros pechos, como otrora la sangre de nuestras venas, y nos asociamos en un solo sentimiento, para celebrar la primera centuria de "otra nueva y gloriosa nación".

Mientras nuestro embajador, monseñor Duprat, ilustre ciudadano de esta República y miembro destacado de aquel clero que con Crela y con Alberti, con el deán Funes y Castro Barros, con Alberro y con Araos, con Luis Beltrán y Cayetano Rodríguez, con Valentín Gómez y Justo Santa María de Oro, contribuyera eficazmente a la causa de la independencia, presenta en la capital del Pacífico el saludo fraternal de los argentinos, sin distinción de ideas ni de partidos, que la patria con su grandeza sabe cobijarlos a todos, nosotros, que en este momento tenemos el honor de contar en nuestro seno, a un tan conspicuo representante de su soberanía, hagámosle portador a nuestra vez, para que lo haga llegar hasta su patria, del mensaje de esta honorable Cámara, que es la expresión genuina de la voluntad popular.

Decid, así, excelentísimo señor ministro, a vuestros compatriotas, que el Congreso argentino ratifica en esta ocasión sus sentimientos de confraternidad con el pueblo peruano; que nos anima el mismo ideal de aquellos que acompañaron en su cruzada al libertador de América; el mismo amor a la libertad y a vuestro pueblo, que alentó a los granaderos que hoy desfilan por las calles de Lima cuando trasponían los Andes; que nos sentimos ligados por nuestro origen, por nuestras aspiraciones, por el alma americana y por el alma de la raza: "Que todo nos une y que nada nos separa".

Que el Perú, hermoso retoño de la revolución argentina, al decir de Zeballos, tiene con nosotros la comunidad orgánica, sólo atenuada por el tiempo y la distancia, que nos obliga recíprocamente a una comunidad de destinos, que no debe ser jamás interrumpida.

Decidle, señor ministro, que vos no hicisteis una figura retórica, ni pretendisteis ser amable con nosotros cuando afirmasteis "que los argentinos y los hijos del Perú podíamos mirarnos a los ojos, porque somos dignos los unos de los otros; porque nuestras manos entrelazadas desde hace un siglo, nunca sintieron, ni sentirán jamás, los tristes desfallecimientos del olvido y menos, mucho menos, las vergonzosas vacilaciones de la perfidia".

Decid por fin, señor, que con la misma emoción patriótica, con las mismas intensas palpitaciones del afecto con que vos las pronunciasteis, todos los que nos sentamos en este recinto, representantes del pueblo de la Nación Argentina, os acompañamos a evocar en este día jubiloso, para vuestro país y para el nuestro, la memoria del padre común de las libertades, repitiendo vuestra invocación:

A San Martín, el batallador invicto, que el 28 de julio de 1821, hacía descender del palacio virreinal de Lima, la enseña del coloniaje, para reemplazarla, no con su propia gloriosísima bandera, sino con el emblema de la nueva nacionalidad que había creado y saludaba con la más hermosa de las oraciones salidas de labios humanos:

"El Perú es, desde este momento libre e independiente, por la voluntad general de sus pueblos y por la justicia de su causa, que Dios defiende". (¡Muy bien! ¡Muy bien! Prolongados aplausos).

DISCURSO DEL DOCTOR VELARDE

En seguida habló el

Señor ministro del Perú — Excelentísimo señor presidente; honorables señores: Vuestra actitud, dedicando una de las sesiones de esta honorable Cámara a ofrecer al Perú homenaje de recuerdo y afecto en el día de la celebración de su primera centuria de vida independiente, traduce, en forma elocuentísima el hondo sentimiento de fraternidad que une a nuestros pueblos con vinculaciones eternas, más fuertes que la voluntad humana, superiores a las veleidades del destino, sordas a las concupiscencias del cálculo y libres de los ultrajes del tiempo, porque nacieron en nuestro espíritu, allí crecieron y de allí se extendieron para entrelazarse, llevando como savia vital, lealtad, desinterés, abnegación y nobleza.

El Perú y la República Argentina son hermanas en la naturaleza y en la historia. Hijos de los mismos padres, vieron trascurrir su infancia a las orillas de los mismos ríos, a la sombra de los mismos árboles, amaron a la misma patria y se postraron ante el mismo Dios; caídos más tarde en servidumbre, sus primeros gritos de libertad se confundieron en los mismos ecos y se ahogaron en la misma sangre para renovarse después en los unísonos y formidables vagidos anunciadores de la tempestad que precedió a los radiantes días del triunfo.

Gemía el Perú bajo el peso de los arsenales de guerra acumulados en su seno para la defensa de todo el vasto dominio colonial, sus fuerzas no eran suficientes para desprenderse de la mole de hierro que lo oprimía y sus heroicas tentativas sólo servían para poblar prisiones y levantar los cadalsos...

Entretanto, las fortalezas virreinales de Buenos Aires caían demolidas por las piquetas libertadoras y de los campamentos engalanados con las banderas de la independencia, salían legiones triunfadoras, en demanda de la redención del viejo y cautivo imperio.

Y así atravesando llanuras extensas como océanos, tramontando cordilleras empinadas hasta avecindarse con los astros, arrollando y aniquilando ejércitos hasta entonces mimados por la fortuna y desafiando en frágiles barcas, a las engañosas sirenas de los mares de Balboa, fué como vosotros sí, vosotros mismos, porque el inmenso espíritu de vuestros abuelos alienta en vosotros, llegasteis a Lima, guiados por el más noble de los capitanes y de los hombres y proclamasteis con la independencia del Perú la libertad del Nuevo Mundo.

Quedan así refrendados, con glorioso sello de sangre, los sentimientos de fraternidad de ambos pueblos y.. ¿después?

Vosotros lo sabéis, nobles señores, después llegaron para el Perú las inevitables convulsiones de su nueva vida, los días ingratos de su aprendizaje y las tristes noches de la "desmembración y del desastre.

¿Dónde estábais vosotros?

Allí, a nuestro lado, prestando apoyo a nuestros pasos vacilantes, fortaleciéndonos con vuestros consejos, restañando y vendando nuestras heridas y, cuando el tributo de nuestra sangre, derramada a torrentes en defensa del derecho, no fué suficiente para calmar la sed de exterminio que se desencadena sobre nuestras cabezas, ofreciendo y vertiendo vuestra propia sangre en holocausto a esa divinidad inmortal que vosotros mismos habíais colocado sobre nuestros altares.

El Perú nunca se sintió huérfano de la República Argentina; la República Argentina no dejó de sentir nunca el calor de la gratitud peruana.

Mas, si nuestro vínculo de fraternidad se afianza, vigorosamente, en la naturaleza y en la historia, existe todavía entre nuestros pueblos, otro lazo de mayor solidez, lazo irrompible, invulnerable y perpetuo.

Los sentimientos de ambas nacionalidades, en sus manifestaciones invariablemente nobles, pueden nacer en uno u otro pueblo, antes o después, no importa, desde que están destinados a fundirse en una sola emoción.

Sus propósitos, sus aspiraciones, sus ideales—idénticos en su esencia—se buscan, se compenetran y se confunden en un solo propósito, en una sola aspiración, en un solo ideal.

Santa fraternidad del espíritu, más fuerte que la nacida de la tradición y de la raza, tú eres el verdadero, el real secreto de esta unión peruano-argentina, cuya inmaculada pureza no admite condiciones y rechaza la meticulosa y calculada forma de las convenciones escritas.

Hoy, señores, que se sirve en nuestra mesa el pan de la fraternidad universal, en celebración del día de nuestro nacimiento a la vida de las naciones, toca a vosotros ocupar en ella el lugar que os corresponde y que no necesitáis que se os indique.

Al convite para este ágape espiritual, ha correspondido la República Argentina con su acostumbrada esplendidez y con el más intenso de los júbilos y, vosotros, sus dignos personeros, como si no bastara todo cuanto hace vuestra Patria para exteriorizar sus nobles sentimientos, habéis promovido esta memorable sesión, habéis dado salida a las nobles emociones de vuestro espíritu por los elocuentes labios de vuestro ilustre presidente y habéis conferido la distinción honrosísima de ocupar un banco en este sagrado recinto—majestuoso templo de la Ley y del Derecho—al más humilde de los hijos del Perú, escogido por la suerte para representarle en estos momentos históricos, pero cuyo corazón, palpitando en concierto con el de su patria, estalla ante vosotros, en un himno de salutación y reconocimiento.

Las últimas palabras del doctor Velarde, cuyo discurso fué varias veces interrumpido por manifestaciones de aprobación, provocaron una prolongada y calurosa ovación.

Acallada ésta, la presidencia levantó la sesión de homenaje, después de la cual muchos diputados rodearon y felicitaron al señor ministro del Perú.

Momentos después se realizó en el salón comedor de la Cámara el "lunch" que anunciamos oportunamente, y al que fueron especialmente invitadas, además del ministro y miembros de la legación y consulado, distinguidas familias de la colectividad peruana.

SALUDO DEL CONGRESO ARGENTINO AL PARLAMENTO PERUANO

El presidente del Senado de la Nación, señor Benito Villanueva, en nombre de ese cuerpo envió ayer al presidente del Senado del Perú el siguiente telegrama:

El honorable Senado de la Nación, después de ponerse de pie en homenaje al centenario de la declaración de la independencia del Perú, resolvió que se enviara al honorable Senado de la República hermana y amiga, un telegrama de adhesión y simpatía por la conmemoración del glorioso aniversario y haciendo votos por su grandeza y prosperidad.

Saludo al señor presidente con mi más alta consideración.

—

De acuerdo con lo que informamos en la crónica de la sesión de homenaje al Perú, realizada ayer por la Cámara de Diputados, el presidente de este cuerpo, en cumplimiento de una resolución adoptada el viernes de la semana última, envió al presidente de la Cámara de Diputados de la nación peruana un saludo de confraternidad.

EN LA ESCUELA MILITAR DE VOLACION

Ayer a mediodía, en el casino de oficiales de la escuela de volación militar de El Palomar, fué servido un almuerzo en honor de los tenientes del ejército peruano, señores Alvarillos y Montoya, quienes siguen los cursos superiores del instituto.

A esta demostración, organizada con motivo del centenario del Perú, asistieron el director del servicio aeronáutico del ejército, coronel Enrique Mosconi; el director de El Palomar, mayor Jorge B. Crespo, y todos los profesores, pilotos instructores y alumnos argentinos de dicho establecimiento militar.

A los postres ofreció la demostración el director de El Palomar, mayor Crespo, con un patriótico discurso, en el cual hizo el elogio del ejército del Perú.

Resulta siempre muy grato—dijo el mayor Crespo—al sentimiento de las personas, poner de manifiesto una demostración inspirada en sinceros afectos de hondo arraigo; demostración como la que en estos momentos tengo el honor de ofrecer en nombre del director del servicio aeronáutico del ejército y oficiales de la Escuela Militar de volación a los distinguidos oficiales del ejército del Perú con motivo de celebrarse el centenario de la proclamación de la independencia del tradicional y heroico pueblo peruano.

La estada de vosotros en nuestra querida tierra, agregó, vuestra convivencia espiritual y profesional con los camaradas que os rodean, cuya íntima amistad y afecto habéis sabido conquistar fácilmente, con la hidalguía y franqueza que caracteriza vigorosamente la idiosincracia del pueblo de los Incas, ha sido y seguirá siendo un motivo relevante de la aproximación natural y lógica, que, armonizando el alma de dos pueblos hermanos a través de las incidencias y perturbaciones propias del desenvolvimiento humano, las mantendrá siempre unidas como hijas de una misma inspiración y de un mismo ideal que las consagró al nacer; hijas del mismo genio americano que cien años ha, declaró a la faz del mundo vuestra libertad y nuestra gloria.

Por esta moral de los pueblos a que pertenecemos; por el consorcio de sus destinos y por el bien que inspira y genera la mutua amistad, deseamos, con intenso y verdadero sentir, que la permanencia de oficiales peruanos en el seno del ejército argentino, sea ininterrumpida y fraternal.

El mayor Crespo, terminó su discurso con estas palabras:

Permitidnos, ilustres oficiales, que compartamos con vosotros, en estos días memorables, de la alegría y regocijo que os embarga; y que nuestro contento, amortigüe la nostalgia de la patria lejana y engalanada, al ofreceros, con los brazos abiertos y como homenaje de amistad la confianza del buen amigo que supo luchar por la felicidad y porvenir que con toda justicia os pertenece.

Señores: os invito a levantar la copa en honor de la República del Perú y a brindar por las glorias del ejército peruano y la ventura personal de sus distinguidos representantes.

Agradeciendo la demostración, habló después el teniente Carlos Alvarillos, quien se expresó en los siguientes términos:

Mis primeras palabras deben ser de agradecimiento y expresar con toda la sinceridad de mi espíritu el hondo sentimiento de gratitud que me domina.

Gracias. Muchas gracias, mi coronel, distinguidos jefes, camaradas queridos. En esta simpática manifestación de cordialidad, cuando alrededor de esta mesa entusiasta no descubro sino cariño para mi patria lejana, mi voz de compañero y camarada es apenas un débil eco de la gratitud, del amor con que mi pueblo contempla en estos instantes solemnes a la gran Nación Argentina y a su glorioso ejército. Orgulloso me siento, señores, de poder expresar así lo que no es sino el sentimiento unánime de una nación entera.

Conmemoráis hoy uno de los días más grandes de vuestra historia, que es a la vez el más bello de la nuestra: aquel en que nacimos a la vida libre de los pueblos. Pero nuestro sentimiento no tiene por límites la vasta extensión de nuestro suelo, ni sus montañas abruptas, sus áridas costas y sus ríos inmensos. Va, como una gigante ofrenda de homenaje hacia una nación noble y amiga; la misma que al cabo de cien años se estremece de júbilo recordando la gloria de sus héroes, la misma que irradiara la libertad de Sud América y tuvo a un San Martín, el héroe entre los héroes, para que llevara su gloriosa enseña junto con la antorcha de la libertad que iba a irradiar los magnífica y eterna. En cien años trascurridos no se ha perdido la belleza del noble gesto libertador. Al contrario, a medida que las generaciones se suceden, se admira más al genial guerrero, cuya espada destrozaba cadenas de esclavitud.

Su figura gigantesca adquiere contornos grandiosos y no es sólo vuestro gran pueblo el que le admira. También el pueblo peruano, de rodillas, rinde tributos de gratitud, de admiración y de respeto al héroe.

Todas las campanas de mi patria saludan hoy con el rayar del día aquel 28 de julio en que un argentino decía: "El Perú es libre desde este momento por la voluntad de su pueblo y la justicia de su causa, que Dios defiende". En todo el Perú no se oyen sino cánticos de júbilo que repiten las campanas, las montañas y el mar.

En otras circunstancias yo habría extrañado no estar con todos los entusiasmos en la alegría fraternal. Pero hoy no me siento en el extranjero y desde aquí en medio de vuestro afecto y del homenaje que toda vuestra Nación rinde a la mía, me permito sentirme tan feliz y tan orgulloso como si estuviera en mi patria.

Un mismo cielo nos une, aquel que será surcado por las alas de vuestro ejército. Bajo la inmensa bóveda azul y blanca, el ala argentina y ronco ruido de los motores llevan de nuevo hacia el Perú palpitaciones del alma del Plata.

El nuevo gesto es todo un símbolo. A través de los años y de la historia se renueva como una primavera eterna la belleza moral de un pueblo hacia otro pueblo hermano.

Señores: Una vez más, gracias. Levanto esta copa expresando todo mi afecto a este noble país. Que esta amistosa libación traiga la ventura sobre ustedes y sobre este siempre querido hogar: la escuela militar de volación.

HOMENAJE A SAN MARTIN

Se realizó ayer en la plaza San Martín el homenaje organizado por la Asociación Argentina de los Amigos de Francia y sus aliados, consistente en la colocación de una palma de flores naturales en la estatua del Libertador.

A este acto asistieron, en representación del ministro del Perú, el primer secretario de la legación, doctor Emilio del Solar, el personal de ésta y varios miembros de la comisión nacional del centenario del Perú.

Después de ejecutarse por la banda municipal los himnos Nacional Argentino y Peruano, usó de la palabra el señor Santiago E. Nocetti, quien explicó el significado del homenaje que se tributaba al prócer y la importancia de la obra por éste realizada. Al terminar el señor Nocetti, que fué muy aplaudido, parte de la concurrencia acompañó hasta el local de la legación al doctor del Solar.

FUNERAL EN SANTO DOMINGO

En la basílica de Santo Domingo se ofició ayer, a las 11, el solemne funeral de gloria, organizado por la Comisión Nacional de Homenaje al Perú.

La comisión de damas que preside la señora Dolores Lavalle de Lavalle y que concurrió a la ceremonia, se hallaba representada también por las señoras Carolina Lena de Argerich, Carolina Lagos de Pellegrini, Etelvina González Chaves de Torello, Susana Casares de Llovet, Inés Dorrego de Unzué y otras.

Ocupó la cátedra sagrada el sacerdote Luque, quien pronunció una brillante oración de circunstancias.

Un piquete del cuerpo de bomberos formó en el atrio del templo.

Al finalizar la ceremonia religiosa y siendo las 12, hora en que se inauguraba en Lima el monumento del libertador José de San Martín, la banda municipal, bajo la dirección del maestro Malvagni, ejecutó los himnos nacionales Argentino y del Perú, al mismo tiempo que repicaban las campanas del templo.

EN EL COLEGIO MILITAR

Se realizó ayer en el Colegio Militar, en San Martín, un homenaje al Perú y una demostración en honor de los cadetes de ese país que cursan sus estudios militares en el instituto aludido, señores Indacoechea, Cerruti y Portillo Gallegos. Por la tarde se reunieron los cadetes en el salón principal, donde el mayor Tonazzi les dió una conferencia relacionada con la fecha que conmemorará hoy aquel país, refiriéndose principalmente a su acción militar.

Por la noche el cuerpo de cadetes y la dirección del colegio ofreció una comida a los cadetes peruanos ya nombrados, la que trascurrió en un grato ambiente de camaradería y confraternidad.

EMBANDERAMIENTO E ILUMINACION

Exterioriza y realiza la satisfacción con que el pueblo y las instituciones en general se adhieren al aniversario que hoy celebra el Perú, el profuso embanderamiento de edificios, observado ayer, como así también la iluminación extraordinaria de frentes y el arreglo especial de muchos escaparates de las casas de comercio.

Por otra parte, y como ya había anunciado, la Intendencia Municipal hizo iluminar y adornar con banderas y trofeos la calle Santa Fe, hasta la legación del país hermano, las calles Perú y Lima, la avenida y plaza de Mayo, la plaza San Martín y la estatua del Libertador. En todos esos lugares se observaron arreglos y decoraciones de buen gusto, representando los colores nacionales y peruanos y los escudos de las dos naciones.

La lucida ornamentación que mencionamos sirvió de excelente marco al entusiasmo demostrado por buena parte del pueblo, que recorrió los lugares centrales y calles principales, no obstante el estado del tiempo, hasta altas horas de la noche.

EL SILBATO DE SIRENAS EN EL PUERTO

A pedido de la Comisión de Homenaje al Perú, el prefecto general de puertos invitó a los capitanes de los buques surtos en el puerto a empavesar sus embarcaciones en el día de ayer y a adherirse a la ceremonia de la inauguración de la estatua de San Martín en Lima, haciendo tocar los pitos y las sirenas de los vapores.

Accediendo a esta invitación, a las 12 de ayer, hora en que se descubría en Lima el monumento al Libertador, tocaron a un tiempo todas las sirenas de los vapores fondeados en los diques y Riachuelo.

EN EL CABALLITO

Con asistencia de un público numeroso se realizó anoche en el local de la Biblioteca Pública de Caballito, que sostiene la Asociación Belgrano, el acto preparado en conmemoración del centenario de la independencia del Perú.

Primeramente hizo uso de la palabra el secretario de la institución, señor Burazzi, y luego disertó el señor G. Sullivan. Ambos oradores fueron muy aplaudidos al finalizar sus respectivas conferencias.

RESOLUCION DEL JEFE DE POLICIA

Con motivo del centenario de la independencia del Perú, el jefe de policía dispuso anoche la libertad de los empleados y agentes de policía que cumplían arrestos disciplinarios.

LOS ACTOS DE HOY

COLOCACION DE UNA PLACA

Hoy a las 12 el ministro doctor Velarde procederá a realizar la ceremonia de colocación de una placa de bronce en el mausoleo del general San Martín, recibiéndola monseñor Marcos Ezcurra.

El personal de la legación del Perú colocará, en seguida, una corona de flores naturales en el mismo mausoleo del libertador, y, además, una corona de flores en las respectivas tumbas de los próceres Las Heras y Guido.

TEDEUM EN LA CATEDRAL

En homenaje a la importante fecha peruana el Poder Ejecutivo hará oficiar hoy a las 13 en la metropolitana, un solemne tedéum, que revestirá las mismas características y proporciones que los similares actos religiosos del 25 de mayo y 9 de julio.

La comitiva oficial, encabezada por el primer magistrado y sus ministros, será integrada por jefes y oficiales del ejército y la armada, miembros de los poderes legislativo y judicial y altos funcionarios de la administración. Los miembros del cuerpo diplomático irán directamente a la catedral, donde serán recibidos por el introductor de embajadores y el secretario privado del Ministro de Relaciones Exteriores.

Al paso de la comitiva oficial, rendirá los honores de ordenanza un escuadrón del regimiento de Granaderos a Caballo, con fanfarra.

Una comisión de señoras ha invitado a las damas argentinas y al pueblo en general para que concurran al tedéum, pues esta vez no se han distribuido invitaciones especiales por intermedio del Poder Ejecutivo.

Forman esa comisión las siguientes damas:

Dolores Lavalle de Lavalle, Isabel Bergmann de Velarde, Inés Dorrego de Unzué, Josefina Achával de Cantilo, Susana Casares de Llobet, Elisa Alvear de Bosch, Carolina Lagos de Pellegrini, Mercedes Montero de Canaveri, Teodelina Lezica de Uriburu, Julia Moreno de Moreno, Etelvina Costa de Sala, Julia Zumarán de Olmedo, Etelvina González Chaves de Torello, Delfina Mitre de Drago, Tomasa V. de Cigorraga, María Luisa Zumarán de Correas, María Antonia Goycochea de Santa Coloma, Dalmira Cantilo de Gallardo, Josefina Mitre de Caprile, Emma Alcobendas de Lavalle, Rosa del Campo de Botet, María Carmen Sala de Demaría, Carolina Lena de Argerich y Enriqueta Lacasa de Munilla.

HOMENAJE DE LA COMUNA

A las 13.30, se descubrirá, hoy, en acto público, la placa de bronce que designa con el nombre de Perú la calle respectiva, en su intersección con la avenida de Mayo.

En representación de la Intendencia usará de la palabra el doctor Manuel Pinto. Asistirá al acto, en nombre del ministro del Perú, el secretario de la legación, doctor Emilio del Solar.

EL DESFILE CIVICO

Ha quedado definitivamente terminada la organización del desfile cívico que se realizará esta tarde.

La columna se organizará a lo largo de la avenida de Mayo, debiendo las distintas instituciones y colegios ubicarse en la forma que se indicará y la que ya ha sido comunicada a las instituciones adherentes.

Las asociaciones deberán encontrarse a las 13.30 en el lugar que se les ha señalado, debiendo formar en filas de a 8 en fondo. A las 14 en punto, la columna iniciará la marcha.

La procesión será encabezada por los alumnos de las escuelas de la Conservación de la Fe, de las Damas de Beneficencia, Patronato de la Infancia, Asilo de Huérfanos, Escuelas Patrias, Escuelas y Patronatos y Colegio Germania, los que se concentrarán por la diagonal Sur y avenida de Mayo entre Bolívar y Perú.

Los Boy Scouts y Exploradores de Don Bosco se ubicarán en la calle Victoria, frente a la plaza Mayo.

Las bandas de música del ejército, marina y policía deberán presentarse a la hora señalada en avenida de Mayo y Perú a fin de ser ubicadas convenientemente.

Los socios del Jockey Club, Círculo Militar, Círculo Naval, Club del Progreso y Círculo de Armas se reunirán en sus propios locales y se incorporarán al paso de la manifestación en el lugar que ya se ha establecido. El Centro Guerreros del Paraguay, Centro Militares en Retiro y Escuela Militar de Volación se reunirán también en el Círculo Militar.

A las demás asociaciones se les ha designado la siguiente ubicación:

Avenida de Mayo de Perú a Chacabuco —Comisión Nacional Homenaje Centenario del Perú y autoridades nacionales. Colegio Militar, Escuela Naval, Comisión Homenaje General Mitre, Cruz Roja Argentina, Patronato de Liberados, Expedicionarios al Desierto, Bolsa de Comercio, Bolsa de Cereales, Sociedad Rural Argentina, Comité Universitario Pro Defensa del Perú, Aero Club Argentino, Círculo de la Prensa, Confederación General de Tiro, Tiro Federal Argentino, Touring Club, Liga contra la Tuberculosis, Asociación del Trabajo, Unión Industrial Argentina, Comisión Héroes de la Reconquista, Club Hípico Argentino, Centro Correntino General San Martín, Círculo Pax, Liga Agraria, Masonería Argentina, Centro Retirados del Personal Subalterno de la Armada, Boxing Club Argentino.

Avenida de Mayo entre Chacabuco y Piedras — Escuela Cadetes de Policía, Liga Patriótica, brigadas de la Liga Patriótica, Junta de Estudiantes de la Liga Patriótica, Comisión Nacionalista Universitaria, Sociedad Militar Seguro de Vida.

Avenida de Mayo entre Piedras y Tacuarí—Club de Gimnasia y Esgrima, Centro Nacional de Ingenieros, Colegio Nacional de Escribanos, Sociedad Científica Argentina, Facultad de Ciencias Médicas, Colegio de Abogados, Facultad de Derecho, Facultad de Filosofía y Letras, Facultad de Agronomía y Veterinaria, Universidad Nacional de Buenos Aires.

Avenida de Mayo entre Tacuarí y Bernardo de Irigoyen—Facultad de Ciencias Económicas, Facultad de Ciencias Físico-Naturales, Instituto Geográfico Argentino, Club Universitario de Buenos Aires, Colegios Nacionales de Buenos Aires, Nicolás Avellaneda, Mariano Moreno, Juan M. Pueyrredón, Centro Estudiantes Juan M. Pueyrredón Colegios Nacionales Domingo F. Sarmiento, Manuel Belgrano, Bartolomé Mitre, Centro Estudiantes Colegio Bartolomé Mitre, Escuela Superior de Comercio, Escuela Superior de Comercio Sur, Escuela Industrial de la Nación, Centro Estudiantes Industriales, Escuela Normal de Profesores; Academia Nacional de Bellas Artes, Colegios del Salvador, La Salle, Lacordaire, San José, Club Hué Gen, Automóvil Club Argentino, Club Social de Caballito, Federación Estudiantes Secundarios de Buenos Aires.

Avenida de Mayo, entre Bernardo de Irigoyen y Lima — Escuela de Mecánicos de la Armada, Universidad Popular de la Boca, Centro Estudiantes Secundarios del Profesorado, Academia Mercantil "Pagano", Comisión Nacional de la Juventud, Asociación Unión Popular Católica, Asociación Juventud Católica, Asociación Amigos de Francia, Sociedad Empresarios Teatrales, Asociación Nacional Liga de las Naciones, Ejército de Salvación, Asociación Nacional del Profesorado, Asociación Pro Maestros de Escuela, Centro Jubilados Policía y Bomberos, Sociedad Ferroviaria Nacional, Asociación Juvenil J. M. Mármol, Ex Alumnos de don Bosco, Asociación Patriótica de Telegrafistas y Empleados Postales.

Avenida de Mayo, entre Lima y Salta — Asociación Patriótica Pro Patria, Colegio Zapiola, Club Motociclista Nacional, Club Mutual de Empleados, Biblioteca Popular Presidente Irigoyen, Club Empleados Compañías de Seguros, Asociación Propietarios Bienes Raíces, Club Excursionista Argentino, Comisión Monumento General Madariaga, Liga Argentina Impuesto Unico, Federación Sociedades Italianas, Progenie d'Italia, Centro de Almaceneros, Asociación Empleados Nacionales y Municipales, Sociedad Cooperadora de la Educación y Bibliotecas Bartolomé Mitre, Comisión Biblioteca Popular Vicente Gallo.

Avenida de Mayo entre Salta y Santiago del Estero — Asociación Fomento sección 15.ª de policía, Asociación Cristiana de Jóvenes, Asociación de Mayo, Asociación Filantrópica "La Argentina", Asociación Mutual de Empleados Públicos, Comisión Protectora de Bibliotecas Populares, Asociación Escolar Mutualista, Asilo Coronel Falcón, Sociedad Mutual Ordenanzas Nacionales y Municipales, Círculos de Obreros de Palermo, Balvanera, San Carlos, la Merced, Santa Lucía, San Telmo, San Cristóbal, la Concepción y Belgrano.

Actuarán de comisarios generales, el presidente de la comisión de desfile señor Angel Braceras Haedo y el señor José A. Basso, secretario de la misma.

Para la mejor organización de la columna, se ha designado un comisario por cuadra, quien a su vez, será secundado por dos ayudantes, a los que se les ha dado la ubicación siguiente:

Avenida de Mayo entre Perú y Chacabuco: comisario, Julián Capanegra; ayudantes, Helvecio Gerosa y Armando La Valle.

Avenida de Mayo entre Chacabuco y Piedras: comisario, Francisco Ojam; ayudantes, Héctor C. Speroni y Juan C. Ojam.

Avenida de Mayo entre Piedras y Tacuarí: comisario, doctor Luis C. Villaroel; ayudantes, Enrique Chiarella y Roberto Chiarella.

Avenida de Mayo entre Tacuarí y Bernardo de Irigoyen: comisario, Tomás Bravo; ayudantes, Carlos A. Speroni y Eduardo Massocco.

Avenida de Mayo entre Bernardo de Irigoyen y Lima: comisario, Abraham Fernández; ayudantes, Eugenio L. Denol y A. Zanotti.

Avenida de Mayo entre Lima y Salta: comisario, Rafael Arcone; ayudantes, Alejandro San Martín y Luis T. Chirichela.

Avenida de Mayo entre Salta y Santiago del Estero: comisario, Manuel Calise; ayudantes, Alberto Gutiérrez y Emilio Gentile Leonardis.

Comisario para las escuelas primarias, señor Jorge A. Susini, y ayudantes, Pérez Olguín y Rufino Torres.

SERVICIOS TRANVIARIOS ESPECIALES

Con el propósito de facilitar la concentración de los alumnos de los diversos establecimientos educadores, la comisión de desfile ha contratado un servicio especial de tranvías, y ha fijado los siguientes lugares de concentración:

Compañías de "boy scouts" Belgrano y Belgrano Day School, a las 12, Cabildo y Mendoza; Villa Devoto, a las 11.45, Gualeguaychú y Morán; Asilo Naval, a las 12, Rivadavia y Pergamino; Escuela de Policía, a las 12.15, Rosario y J. M. Moreno; escuela Ramos Mejía, a las 12.20, Rivadavia 4200; Exploradores número 10, a las 11.30, Murguiondo y Juan B. Alberdi; número 4, a las 11.50, Republiquetas y Cabildo; número 2, a las 12, Gaona y Boyacá; exploradores San Bernardo, a las 12.10, Vera y Gurruchaga; Patronato de la Infancia, a las 12.15, Caseros y Almafuerte, y a las 12.30, estación Salta y Humberto I y Balcarce.

Escuelas Don Bosco, núm. 1, a las 12.15, Victoria 3900; núm. 2, a las 12.10, Nicaragua y Arévalo; núm. 4, a las 12.30, Brasil 884; núm. 5, a las 12.20, Olavarría y Almirante Brown; número 15, a las 12.15, Venezuela y Quintino Bocayuva.

Escuelas Conservación de la Fe, a las 12.30, Cevallos y Cochabamba; 12.20, Rivera y Rawson; 12.10, Carranza y Nicaragua, y 12.15, Nicaragua y Serrano.

Sociedad de Beneficencia, a las 12.15, Saavedra y México.

Estos coches llegarán a las 13 al punto de concentración. Al regreso, los coches deberán tomarse en la calle Arenales entre Talcahuano y Montevideo.

LA PARTICIPACION ESTUDIANTIL

La Federación de Estudiantes Secundarios entregó ayer a los centros adheridos a la misma, las insignias con que deberán concurrir hoy a la gran manifestación en honor del Perú. De acuerdo también con las resoluciones tomadas anteriormente, los alumnos de los colegios nacionales Bernardino Rivadavia, Nicolás Avellaneda, Domingo F. Sarmiento y escuela Superior de Comercio Carlos Pellegrini, deberán concurrir al local de sus respectivos establecimientos, para de allí salir en columnas parciales a formar parte de la manifestación cívica.

Por su parte, los alumnos del colegio nacional M. Moreno se reunirán en la intersección de las calles Rivadavia y Bustamante, a las 13 y los del Comercial Sur, en avenida de Mayo y Bernardo de Irigoyen.

—El Centro Estudiantes de Ingeniería ha invitado a sus asociados a concurrir a la procesión cívica que en celebración del centenario de la independencia peruana se realizará hoy a las 14.

ADHESION DEL CIRCULO MILITAR

Hoy a las 13.30 se reunirá en su local social la comisión directiva y socios del Círculo Militar Argentino con objeto de incorporarse a la manifestación cívica de homenaje al Perú, a su paso por frente al edificio del centro.

LA ESCUELA NAVAL Y EL COLEGIO MILITAR

Los aspirantes de la Escuela Naval han sido citados para hoy, a las 13, en el local del Centro Naval, para incorporarse a la manifestación en honor del Perú.

Por su parte, los cadetes del Colegio Militar se reunirán a la misma hora en la estación Retiro, y de allí irán a incorporarse a la manifestación, con todo el personal de jefes y oficiales de la dirección del instituto.

ADHESION DE LA ACADEMIA AMERICANA DE LA HISTORIA

La Academia Americana de la Historia, realizará una sesión pública especial en honor del Perú y en señal de adhesión a los actos de celebración del centenario de su independencia, a la que asistirán todos sus miembros y los delegados de las instituciones históricas del continente. Asimismo, los miembros de esa institución concurrirán al acto cívico que se prepara para esta tarde.

ENTREGA DE UN PERGAMINO

Los miembros de la Comisión Nacional del Centenario concurrirán hoy al local de la legación del Perú, con objeto de hacer entrega al ministro de esa nación, doctor Hernán Velarde, del pergamino que contiene la proclama dirigida por dicha institución al pueblo con motivo del centenario de la independencia del Perú, así como también, la firma de los representantes de las asociaciones que han expresado su adhesión al homenaje.

En nombre de la comisión, efectuará la entrega del pergamino, el señor Ricardo Rojas. Luego, usará de la palabra el coronel Francisco Medina, en representación del Círculo Militar.

DEMOSTRACION AL TENIENTE MONTOYA

La brigada número 34 de la Liga Patriótica Argentina, hoy hará una demostración de simpatía al piloto peruano teniente Baltasar Montoya, con motivo del centenario del Perú. Dicha demostración consistirá en la entrega de un ramo de flores naturales, adornado con los colores de las banderas argentina y peruana.

Por su parte, los pilotos de la Liga Patriótica Argentina, hoy a las 10 se trasladarán al hospital Militar, con objeto de llevar un saludo de confraternidad al teniente Montoya, alumno de la escuela de El Palomar.

BANQUETE Y RECEPCION OFICIAL

El doctor Hernán Velarde, ofrecerá a las 20.45, un banquete al Presidente de la Nación, al cuerpo diplomático y demás autoridades nacionales.

Esta demostración se realizará en los amplios salones del Plaza Hotel, que han sido especialmente adornados y convenientemente dispuestos para ese objeto.

Las grandes proporciones de esta demostración, se descuentan, dado su motivo, y el afecto sincero que une a los dos pueblos.

—También revestirá todos los contornos de un acontecimiento social la recepción que el ministro del Perú ofrecerá hoy, de 17 a 19.30, en el Plaza Hotel, en honor de la colectividad peruana, familias argentinas, cuerpo diplomático y autoridades oficiales.

FUNCION DE GALA EN EL COLON

Otro de los números con que el gobierno argentino contribuirá a solemnizar la fecha peruana que hoy se celebra, será la función de gala en el teatro Colón.

Para ese acto, el Presidente de la República ha invitado a su palco oficial al ministro del Perú, doctor Velarde. Concurrirán, también, los secretarios de Estado.

ADHESION DEL ARZOBISPADO

De acuerdo con lo resuelto por el arzobispado, hoy a mediodía, y por espacio de media hora, repicarán las campanas de todas las iglesias de la arquidiócesis, con motivo de la celebración del centenario de la independencia peruana.

EN LOS CENTROS Y SOCIEDADES

Han organizado reuniones para hoy por la tarde, en ocasión del primer centenario de la independencia del Perú, los centros y sociedades nombrados a continuación:

Círculo Social Americano, en la asociación La Argentina, Rodríguez Peña 361; Boston Club, en el salón Augusteo, Sarmiento 1374; A. B. C. Club, en la Giovine Italia, Boulogne-sur-Mer 730; Los Inmortales, en la Unione e Benevolenza, Cangallo 1362; Splendid Dancing Club, en la Colonia Italiana, Paraná 555.

LOS ACTOS DE MAÑANA

EN LA LEGACION DEL PERU

Mañana, a las 17, una comisión de damas hará entrega de la insignia de la Legión de Honor Argentina, en el grado de gran oficial, al ministro del Perú, doctor Hernán Velarde, y la insignia de comendador, al primer secretario de la legación, doctor Emilio del Solar.

La ceremonia se realizará en el edificio de la legación del Perú y las insignias serán otorgadas por la presidenta de la Asociación Nacional de Damas Patricias, señorita Rosa Rodríguez Oliden, a quien acompañarán las socias, señoritas Mercedes Zapiola, Francisca G. Balcarce, Antonio del Valle Alvarez Jonte y Paula Monteagudo, y las señoras de Madariaga, Aráoz de Mendizábal, de Goytía y de Luzuriaga.

HOMENAJE A SAN MARTIN

Mañana a las 20.45, en el salón Theatre, la Comisión de Homenajes Patrios, compuesta por los estudiantes de los colegios nacionales, normales, especiales y algunas Facultades de la capital, realizará un gran acto conmemorativo dedicado al libertador de América, general don José de San Martín, en ocasión de la independencia del Perú.

EL GENERAL EDUARDO H. RUIZ

El 23 de noviembre de 1918 el Congreso del Perú sancionó una ley, por la cual se acordaban los despachos de general de brigada del ejército peruano, al general argentino Eduardo H. Ruiz, en recompensa a los servicios prestados por ese jefe durante la guerra del Pacífico.

Capitán Eduardo H. Ruiz, año 1880 (19 años), época en que fué al Perú a incorporarse a su ejército, con motivo de la guerra del Pacífico.

Publicamos una fotografía del general Ruiz, de la época que actuó en el conflicto entre Perú y Chile. En enero de 1881, se incorporó al ejército peruano, en calidad de tercer jefe de un batallón de infantería, junto con el cual asistió a las batallas de Chorrillos y Miraflores, y poco después acompañó al presidente Piérola, en calidad de edecán, en una excursión por el interior del país. En julio de 1882 tomó parte en el combate de Concepción, en el valle de Jauja.

El general Ruiz no ha podido aceptar aún la distinción que le acordó el gobierno peruano, pues la solicitud que presentó con ese objeto a la Cámara de Diputados hace más de dos años, aun se halla pendiente de resolución.

EN EL INTERIOR

(De nuestra sucursal en La Plata)

El ministro de Gobierno de la provincia de Buenos Aires, remitió ayer al ministro del Perú en Buenos Aires y al comité de homenaje a dicha nación, la copia del decreto por el cual el Poder Ejecutivo adhiere a la conmemoración del centenario de la república del Perú.

—Esta noche, en ocasión de las fiestas, serán iluminados el monumento a San Martín, palacio de gobierno y la legislatura.

(De nuestros corresponsales, por telégrafo)

Bahía Blanca, julio 27 — Por iniciativa particular y en homenaje al centenario de la independencia del Perú, será oficiado un solemne tedéum en la iglesia parroquial.

El cónsul del Perú en esta ciudad, ofrecerá una recepción, a la que han sido invitadas las autoridades locales.

Rosario, julio 27 — En adhesión al centenario del Perú el intendente municipal decretará feriado el día de mañana para las oficinas de su dependencia y de acuerdo con los decretos que en ese sentido han dictado los Poderes Ejecutivos nacional y provincial.

Por ese motivo habrá mañana paralización administrativa y comercial.

Mendoza, julio 27—Auspiciada por distinguidas damas, se efectuará mañana a las 21 en el teatro Municipal, una fiesta en conmemoración del centenario del Perú.

Tucumán, julio 27—El interventor, señor Alvarez de Toledo, dictó un decreto por el que declara feriado el día de mañana en homenaje al centenario del Perú.

Corrientes, julio 27—El Poder Ejecutivo dictó un decreto por el que se adhiere a los actos que se realizarán con motivo del centenario del Perú.

El decreto dice así:

Atento al despacho telegráfico de S. E. el señor Ministro del Interior, comunicando que el P. E. de la Nación, por decreto dictado en acuerdo general de ministros, ha resuelto asociarse a la conmemoración que celebra la república del Perú en el centenario de su independencia, y ha declarado feriado con ese motivo para todo el territorio de la República, el día 28 del mes actual.

Vista además la comunicación dirigida por la comisión nacional de homenajes y teniéndose muy en cuenta la acción inmortal del libertador general San Martín, hijo de esta provincia, en el triunfo y consagración definitiva de la independencia del Perú, el gobernador de la provincia, en acuerdo de ministros, decreta:

El Poder Ejecutivo se adhiere al homenaje tributado a la república del Pe-

rú en el primer centenario de su independencia.

Declárase feriado para todas las reparticiones administrativas de la provincia, el día 28 de julio actual, debiendo mantenerse izada la bandera argentina en todos los edificios públicos, durante los días 28, 29 y 30, como acto de conmemoración y de homenaje.

EN EL EXTERIOR

CHILE

Santiago de Chile, julio 27—Con motivo del centenario del Perú se ha resuelto que en las escuelas públicas, se den conferencias alusivas a la significación de este hecho en la historia del continente.

—En el teatro Miraflores se realizará mañana una velada en honor de los próceres que dieron su sangre por la libertad de América.

BOLIVIA

La Paz, julio 27—Hoy el Poder Ejecutivo expidió un decreto de adhesión a las fiestas del centenario del Perú, y en consecuencia, se declara feriado el día 28 del corriente.

Las sociedades obreras, que también se han adherido a las fiestas, han organizado un gran desfile que se efectuará el día indicado en honor de la república hermana.

BRASIL

Río de Janeiro, julio 27—El Poder Ejecutivo ha dictado un decreto disponiendo que mañana sea considerado como una fiesta nacional brasileña en homenaje al Perú en su primer centenario. Se acordó también que el ministro de Relaciones Exteriores, telegrafiara al gobierno del Perú en nombre del Brasil, sus plácemes por la fecha gloriosa.

—El ministro diplomático del Perú ofrecerá mañana a las 17, una gran recepción a la que fueron invitadas las autoridades nacionales y los miembros del cuerpo diplomático. Se ha fijado también para mañana, el baile que el Círculo de Periodistas ofrecerá en honor del Perú.

—El viernes próximo el representante diplomático del Perú, ofrecerá un banquete al personal de la legación argentina en esta capital y a la oficialidad de la fragata "Sarmiento".

PROVINCIA DE SANTA FE -- INFORMACION GENERAL

AMADOR BOMPLAND

† ayer en Rosario

En Rosario, donde se hallaba accidentalmente, falleció ayer a la edad de 74 años, el señor Amador Bompland, uno de los últimos hijos del extinto sabio del mismo apellido.

Era una persona muy culta y había formado un hogar modelo, al que concretó todos sus afanes y desvelos.

Mediante el trabajo constante e inteligente, el señor Bompland había conseguido ser uno de los más progresistas hacendados de Corrientes, donde estaba radicado con su familia.

Los restos del extinto serán embarcados para Paso de los Libres, donde serán inhumados.

—

Nuestro corresponsal nos informa:

Paso de los Libres, julio 27—Hoy a las 12 falleció en Rosario el respetable vecino de ésta, señor Amador Bompland, segundo hijo del sabio francés.

El señor Bompland fué a buscar alivio a sus dolencias, pues en Rosario tiene hijos médicos.

Esta desgracia ha causado hondo sentimiento en esta población, en la que era estimado por sus bellas cualidades.

SITUACION POLITICA DE LA PROVINCIA

Acerca de la fusión del radicalismo

LOS TRABAJOS DEL SENADOR BULLO

Santa Fe, julio 27 — En los círculos políticos se está abriendo camino la idea de organizar un nuevo partido, en el que podrían afiliarse muchos de los elementos disgregados de los núcleos actuantes.

En cuanto a la tentativa del senador Bullo, de unir las fracciones de los nacionalistas, sudistas, nordistas, etc., se considera fracasada por ser muy hondas las disidencias existentes entre los miembros del radicalismo.

También es seguro que los demócratas verán debilitarse sus filas, debido al pacto celebrado con los convencionales radicales.

Por otra parte, los dirigentes demócratas han tenido poco acierto al declarar que no les interesa la suerte de los departamentos del Norte, con lo cual perderán la mayoría de los adherentes que cuentan en esta parte de la provincia.

El senador Bullo, quien, como dije, está haciendo trabajos en favor de la unificación del radicalismo, salió hoy para Rosario, en donde se entrevistará con los dirigentes sudistas y los adictos al señor Noriega.

Se sabe que éstas fracciones exigen la eliminación de la que responde al señor Menchaca para entrar en acuerdo.

En cuanto a los nordistas, ellos están dispuestos desde ahora a participar de las negociaciones.

Si los esfuerzos del senador Bullo se ven coronados por buen éxito en el Rosario, en la próxima semana se realizará la reunión de los delegados de todas las fracciones con el fin de proceder a la reorganización del partido.

LEGISLATURA

LA INACCION LEGISLATIVA

Comentarios de "Santa Fe"

Santa Fe, julio 27 — Al ocuparse de la inacción legislativa, el diario "Santa Fe" publicó un artículo en el que, entre otras cosas, dice lo siguiente:

Es lastimoso y vergonzoso que los señores legisladores cobren una dieta mensual de condes o duques y luego no se reunan, burlando a la opinión y conspiren contra la sociedad impunemente.

En los tiempos actuales se calcula todo por cifras de trabajo. La cifra de trabajo representa un valor, y el que no la llena debidamente no lo percibe.

Así debe interpretarse la tarea legislativa, amén de quitarle el título de representante que no estime en lo que significa su obligación por factores de desidia, de conveniencia política o de lo que sea.

ADMINISTRACION PROVINCIAL

EL IMPUESTO A LOS ALCOHOLES Y TABACOS

Se inició su aplicación

Rosario, julio 27 — Se inició hoy la aplicación de la nueva ley de impuestos a los alcoholes y tabacos, lo cual origina un recargo en el costo de las mercaderías a los consumidores.

La aplicación de la ley está haciéndose con algunos entorpecimientos, a causa de la escasez de estampillas, y por ello se ha tenido que aceptar de los comerciantes la declaración de las existencias para determinarse nominalmente lo que deben pagar en concepto de impuesto.

Se efectuará esta noche una reunión de los comerciantes en vinos, para considerar cuestiones relacionadas con este asunto.

Santa Fe, julio 27 — El centro Unión Almaceneros de esta capital, de acuerdo con la resolución adoptada en su última asamblea, designó al señor Ovieta para que durante las horas de oficina se constituya en la receptoría de rentas, y trate de allanar las dificultades en que pueden caer los asociados al hacer efectivos los pagos del impuesto a los alcoholes y tabacos.

Los comerciantes de ésta empezaron a proveerse desde ayer del estampillado correspondiente, por cuyo concepto ingresarán a la receptoría varios cientos de miles de pesos.

Nombramientos judiciales para Rosario

Santa Fe, julio 27 — El doctor Mauricio J. Casal fué designado fiscal de la Excma. Cámara de Apelaciones del Rosario.

En comisión se nombró juez en lo civil y comercial de la segunda nominación de la segunda circunscripción, en lugar del doctor Casal, al doctor José A. Martínez Cilvetti; agente fiscal de la misma circunscripción, en reemplazo del doctor Martínez Cilvetti, al doctor Luis Pedroni, y defensor de pobres e incapaces, en sustitución de este último, al doctor Jorge Arturo Zomoza.

Nuevo intendente municipal de Casilda

Santa Fe, julio 27—El Poder Ejecutivo designó intendente municipal en comisión de la ciudad de Casilda al señor José Tagliabüe, hasta tanto se solicite el correspondiente acuerdo constitucional.

El señor Tagliabüe deberá tomar posesión de la intendencia mañana a las 15.

El ensanche del puerto de Santa Fe

Santa Fe, julio 27—Los cerealistas y molineros que poseen depósitos o establecimientos en el puerto de esta capital están haciendo gestiones en el sentido de que los estanques de petróleo del ferrocarril Central Norte y de la West India se instalen en terrenos del Alto Verde, al otro lado del dique número 2, con lo que creen se facilitaría el ensanche del puerto y se alejaría a la vez el peligro de las explosiones de aquéllos.

INSTRUCCION PUBLICA

FACULTAD DE MEDICINA

Su situación anormal

Rosario, julio 27—La demora en el nombramiento de los profesores provisionales para la Facultad de Medicina, no obstante lo que se prometió últimamente, ha vuelto ha provocar inquietudes entre los estudiantes de ese establecimiento, el que desde un tiempo a esta parte pasa por una situación anormal.

Por ese motivo ha salido esta mañana para ésa una comisión de estudiantes de la referida facultad, para entrevistarse nuevamente con el Ministro de Instrucción pública y con el Presidente de la Nación, a quienes les recordarán sus promesas a fin de dar una solución provisional a los conflictos pendientes.

Prórroga de la clausura de la escuela normal

San Justo (departamento San Justo), julio 27—El director de la escuela normal solicitó al Ministro de Instrucción Pública, que mantenga la clausura de ese establecimiento hasta el 15 de agosto próximo, en vista de una comunicación de la comisión de fomento, que así lo aconseja, y por la gran propagación de la gripe, la cual se presenta con complicaciones de pulmonía y bronconeumonía.

Estabilidad y escalafón de los maestros

Rosario, julio 27—Llama la atención que el Poder Ejecutivo no haya incluido en el período extraordinario de sesiones a que fué convocada la legislatura, los asuntos que se relacionan con la estabilidad y escalafón de los maestros, proyectos de ley reclamados por éstos con toda urgencia y que figuraron como uno de los fundamentos del movimiento huelguista que aun está sin resolverse.

Reapertura de las clases

Rosario, julio 27—Los directores de las escuelas nacionales de ésta han comunicado a los profesores y alumnos que, por disposición superior, las clases se reanudarán el 1.º de agosto próximo.

Rosario, julio 27 — La inspección de escuelas está tomando las medidas necesarias para la reapertura de las escuelas fiscales, que se realizará el 1.o del mes próximo. Como se recordará, dichas escuelas están clausuradas desde el 15 de mayo próximo pasado por la huelga de maestros, y posteriormente por razones de salud pública.

Reincorporación de alumnos libres del colegio nacional de Santa Fe

Santa Fe, julio 27—El rector del colegio nacional de ésta recibió ayer una comunicación del ministerio de Instrucción Pública de la Nación, en la que se le comunica que por resolución tomada en la fecha quedan justificadas las inasistencias colectivas de alumnos en la pasada huelga.

En la misma comunicación se pide a la rectoría que comunique a los alumnos y padres de éstos que en lo sucesivo se aplicará estrictamente el reglamento de asistencia.

De acuerdo con dicha comunicación, fueron reincorporados los alumnos que habían sido declarados libres al computárseles las inasistencias a clase, a causa del movimiento huelguista.

EN LA CAPITAL

MUNICIPALES

Multas a vendedores de embutidos

Santa Fe, julio 27—Inspectores municipales aplicaron hoy fuertes multas a varios vendedores de embutidos que expendían esos artículos en completa contravención a las disposiciones de la ordenanza respectiva.

NOTICIAS DE POLICIA

Traslación de detenidos

Santa Fe, julio 27 — En cumplimiento de una orden superior, el empleado de investigaciones Manuel Gutiérrez, se trasladó hoy a Rosario para traer a esta capital, en calidad de detenidos, a José Pérez y Luis Velra, capturas efectuadas a petición de los jueces doctores Risso y Parma, respectivamente.

Suceso sangriento en el distrito Emilia

Santa Fe, julio 27 — El oficial inspector de policía, Domingo Lazzaroni, comunicó a la comisaría de órdenes que en el distrito Emilia se tomaron en pelea los vecinos Juan Zanutto y Carlos Chartier y que de la lucha resultó muerto el primero y gravemente herido su contrincante.

Aún no se conocen las causas que originaron este suceso.

ROSARIO

Oficina de encomiendas internacionales

El Ministerio de la Nación ha cedido a la dirección general de correos y telégrafos un local en el edificio de la aduana de Rosario, para instalar allí la oficina de encomiendas internacionales.

MUNICIPALES

El precio de la leche

Rosario, julio 27—Hay probabilidades de que se aumente el precio de la leche, para lo cual se aprovechará la circunstancia de la escasez actual de ese alimento, al que ya han comenzado por adulterarlo con una cantidad apreciable de agua.

La sociedad Unión de lecheros minoristas parece que está dispuesta a dificultar en toda forma ese aumento, el cual lo atribuyen a los mayoristas y hace gestiones en ese sentido.

Acerca de la organización de la inspección general

Rosario, julio 27—Se proyecta enviar en comisión especial al inspector general de la municipalidad, con objeto de que estudie la organización de la dependencia similar de esa capital. Se dice que esa comisión durará tres meses en su cometido, pero que sería más conveniente la adopción de medidas en la administración local, con lo cual se economizarían los gastos que ocasionará esa delegación.

El impuesto a los teatros y cinematógrafos

Rosario, julio 27—Los propietarios de teatros y de cinematógrafos se presentaron a la municipalidad, para reclamar sobre los impuestos que se les aplican y que ellos consideran excesivos.

El barrido de las calles

Rosario, julio 27—Es lamentable el estado de desaseo que presentan en general las calles de esta ciudad, y no se explica ese abandono, ya que no existe motivo para ello.

Se impone una mayor dedicación por parte de los encargados de ese importante servicio, pues de lo contrario se expondrá al vecindario a enfermedades dado el estado sanitario actual, que si bien ha mejorado, todavía presenta condiciones de peligro para la población.

Las próximas elecciones

Rosario, julio 27 — Se reunirán mañana los dirigentes de la agrupación denominada Defensa Comunal, para tratar asuntos que se relacionan con las próximas elecciones comunales y adoptar resoluciones sobre el período de la inscripción de los contribuyentes a fin de la formación del nuevo padrón electoral.

Esa inscripción se realizará durante los domingos y días feriados de los meses de agosto y septiembre próximos.

EL DIA SOCIAL

Rosario, julio 27—En el Jockey Club se realizó anoche el banquete dado al doctor José Martínez Cilvetti para despedirlo de la vida de soltero.

A la demostración asistió un crecido número de amigos del obsequiado.

En el Club de Regatas del Rosario se realizará el domingo próximo un almuerzo organizado por los socios del mismo, para despedir de la vida de solteros a la señorita Elsa Wagener y al señor Jorge C. Lingenfelder, quienes contraerán en breve enlace.

—En la iglesia de Nuestra Señora del Rosario se oficiará pasado mañana un funeral a la memoria del señor Luis Terrosa, recientemente fallecido.

—Se realizará el sábado próximo el enlace de la señorita Sara Torres con el doctor José Martínez Cilvetti. Serán padrinos de la ceremonia religiosa el señor Miguel Torres y la señora Juana B. de Torres, por parte de la novia, y el señor José Martínez y la señora Celina Cilveti de Martínez, por el novio.

En el acto civil actuarán como testigos por parte de la novia, los señores Miguel Torres (hijo), José Arijón, Bernardo Bolsa y Juan Grigera, y por el novio los señores Rodolfo Cilveti, doctor José Carreras, Pedro J. Torres y doctor Pedro V. Sánchez Zelada.

—Falleció el señor Fernando de Villegas, caballero vastamente vinculado en la sociedad de ésta.

El sepelio de los restos del señor de Villegas, se realizará mañana en el cementerio de San Salvador.

Concejo deliberante

Rosario, julio 27 — Por falta de "quorum" no realizó sesión el concejo deliberante.

Tampoco podrá hacerlo mañana por ser día feriado, así que dicha corporación reanudará sus sesiones extraordinarias el viernes próximo.

Entre los principales asuntos que tiene que discutir aún figuran las licitaciones sobre las obras de ampliación del mercado municipal de Abasto, de pavimentación con asfalto, y el dictamen de la comisión acerca de la instalación de los nuevos mataderos.

JUDICIALES

Nuevo vocal de la Cámara de Apelaciones

Rosario, julio 27—Se incorporó el vocal de la Cámara de Apelaciones de los tribunales ordinarios de ésta, doctor Carlos N. González, quien era fiscal de la misma y fué ascendido por reciente decreto del Poder Ejecutivo.

Reducción de pena

Rosario, julio 27—La Cámara de Apelaciones de los tribunales ordinarios concedió reducción de pena por el tiempo que le faltaba para cumplirla, a Mercedes Gómez.

Condena por homicidio

Rosario, julio 27—La Cámara de Apelaciones de los tribunales inferiores confirmó el fallo del juez, que impuso 20 años de presidio a Aurelio Valles, por homicidio en la persona de Domingo García.

DIVERSAS INFORMACIONES

Centenario de Dante

Rosario, julio 27—Continúan desarrollándose con buen éxito las conferencias que se vienen realizando en el colegio San José, de Artes y Oficios, sobre Dante, y que forman parte de los actos que se efectuarán con motivo del centenario del mismo.

Teatrales

Rosario, julio 27—Realizará su estreno en los primeros días del mes próximo en el teatro de la Opera la compañía Renacimiento, de obras nacionales, formada por elementos que acompañaron a la señora Camila Quiroga en su excursión por Europa.

—En el mismo teatro dará mañana por la noche una nueva representación la artista Tórtola Valencia.

Círculo Italiano

Rosario, julio 27—Realizó una asamblea el Círculo Italiano para nombrar la comisión directiva, la cual quedó constituída en la siguiente forma:

Presidente, José Sgrosso; vicepresidente, Miguel Porfirio; secretario, Vito Cifarelli; tesorero, Pedro Delpino; bibliotecario, Francisco Garanti; consejeros, Santiago Pinasco, doctor Juan Muzzio, Pedro Travella y Roque Cassini.

EN LOS DEPARTAMENTOS

GENERAL LOPEZ

Homenaje al señor Ramón Gastón

Villa Cañás, julio 27—La comisión ejecutiva que tiene a su cargo el homenaje popular que se tributará en memoria del malogrado vecino, señor Ramón Gastón, ha designado el 14 de agosto próximo para la colocación de la placa en la avenida que en lo sucesivo llevará su nombre.

A este acto, que promete asumir vastas proporciones, asistirán las autoridades superiores del departamento y delegaciones de los pueblos vecinos.

Mejoramiento de la vialidad

Villa Cañás, julio 27—La comisión de fomento, en su empeño de mejorar las condiciones de la vialidad, sostiene con los escasos recursos que posee dos cuadrillas de peones, las que trabajan activamente en la reparación de los caminos vecinales y los ponen en condiciones de satisfacer las exigencias del trasporte de cereales.

La misma comisión ha pedido presupuesto para la construcción de un puente con alcantarilla sobre la laguna Cañás, el que reportará beneficios incalculables a la localidad, porque la pondrá en directa y fácil comunicación con los campos La María y La Primavera.

EN EL PERU EL CENTENARIO ES CELEBRADO JUBILOSAMENTE

RECEPCION OFICIAL DE LA EMBAJADA ARGENTINA

DISCURSOS DEL EMBAJADOR Y DEL PRIMER MAGISTRADO

INDESCRIPTIBLE ENTUSIASMO POPULAR -- EL PUEBLO ACLAMA A LOS GRANADEROS

INAUGURACION DEL MONUMENTO AL GENERAL SAN MARTIN

OTRAS INFORMACIONES

(De nuestro corresponsal, por telégrafo)

Lima, julio 27 — Las elocuentes demostraciones que el pueblo, en primer término, las autoridades, las asociaciones de diversa índole y la prensa de Lima han tributado unánimemente con la expresión de la más afectuosa cordialidad, admiración y simpatía a la embajada argentina, desde su llegada al Callao, alcanzaron ayer, con motivo de la recepción oficial en el desfile de una parte del ejército argentino por las calles de esta capital, las proporciones de una manifestación única, espléndida, inenarrable, de la que no hay memoria en el Perú, y en la que el pueblo todo exteriorizó con el intenso regocijo y la profunda emoción que le embargaba su franca y cariñosa solidaridad con el pueblo hermano.

Desde las primeras horas de la tarde, mucho antes de la señalada para la recepción oficial del embajador, las calles por las que éste debía realizar el recorrido desde la legación argentina hasta la residencia del doctor Leguía, veíanse total y materialmente desbordantes de gente que había invadido todos los espacios disponibles y aun aquellos en donde parecía imposible que alguien pudiera hallar ubicación. Los balcones y azoteas de las casas colindantes encontrábanse igualmente atestadas de concurrencia, en su mayor parte constituída por las damas más distinguidas de la sociedad limeña y entre las cuales se destacaban las altas personalidades de la intelectualidad, la política y la administración nacionales.

Todo el pueblo de Lima, pues, en un inmenso y vario conjunto, habíase reunido ayer en una grandiosa manifestación, para tributar su homenaje a los embajadores del Plata. Los deseos contenidos durante muchos días y mantenidos latentes desde el primer momento en que en Lima se supo de la partida de la embajada de Buenos Aires, se manifestaron desde su arribo al Callao en una enorme expansión que todos y cada uno de los habitantes parecía como sentir la incontenible necesidad de expresar y que ayer se tradujo en una clamorosa vehemencia de que el espíritu de la multitud parecía presa en una misma e inconmensurable sensación de júbilo.

Cuando se anunció la salida del embajador argentino y su comitiva del palacio de la legación, como si una conmoción se hubiese apoderado al unísono de la multitud, se advirtió un inusitado movimiento general y todos procuraban ansiosamente descubrir en la distancia los carruajes en que aquéllos eran conducidos. A medida que la comitiva se iba aproximando, en el lento desfile por entre el espacio que la muchedumbre dejaba libre al paso de los carruajes, se oía el prolongado e interminable estrépito que formaban las voces clamorosas de la multitud aclamando a la República Argentina y a sus embajadores. Al formidable estruendo se unían los clarines de las marchas triunfales del ejército y el rumor intenso de la muchedumbre; las damas, desde los balcones, arrojaban flores al paso de la comitiva, y aplaudían, vitoreando al mismo tiempo al embajador, que respondía emocionado y sonriente a las demostraciones que se le prodigaban.

El embajador fué acompañado, además de los miembros de su comitiva, por personalidades de la cancillería y por el introductor oficial. El carruaje de monseñor Duprat había sido atalajado, de gran ceremonia y era tirado por cuatro caballos. Seguíanle en otros carruajes igualmente de gala, los demás miembros de la embajada, acompañados por altos funcionarios públicos y ayudantes militares.

Unos momentos antes de la partida de la comitiva, el escuadrón del regimiento de granaderos a caballo y las fuerzas de desembarco del acorazado "San Martín", habían desfilado por las calles centrales adyacentes a la casa de gobierno, frente de la cual habíaseles señalado su ubicación, junto a los regimientos de la guarnición de esta capital, que rindieron honores durante la ceremonia de la recepción oficial.

Es inexpresable la emoción que se apoderó por largo tiempo de la multitud ante la gallarda y marcial apostura de los soldados del ejército argentino. Especialmente ante los granaderos, todo el pueblo parecía rememorar las victorias logradas por el histórico regimiento en la gloriosa epopeya de la libertad de América, y la obra realizada por el gran capitán de los ejércitos de la Independencia.

El embajador fué acompañado a su llegada a la residencia presidencial por las personalidades civiles y militares que le aguardaban para conducirle al salón de recepciones. Allí le esperaba de pie el presidente de la República, quien lo abrazó efusivamente, y pocos instantes después, monseñor Duprat pronunció el siguiente discurso:

DISCURSO DEL EMBAJADOR ARGENTINO

Considero como uno de los episodios más auspiciosos de mi modesta existencia, haberme cabido en suerte ser portador ante el gobierno y pueblo del Perú en esta ocasión única, del mensaje de fraternidad de la República Argentina y de los votos sinceros y afectuosos de mi país por la felicidad y el progreso de este suelo privilegiado. Jamás pudo confiárseme un cargo que más placiera a mi espíritu, ni más conforme con mis personales simpatías hacia este noble país.

He pisado con honda emoción este suelo tan rico en la historia, en la tradición y en la leyenda, emporio otrora de la fabulosa civilización de los Incas y teatro de las épicas hazañas de Pizarro y Almagro. Asiento fastuoso del virreynato de América y escenario donde las espadas de San Martín y Bolívar escribieron el epílogo de la redención americana. Jardín encantado donde brotó la primera y más lozana rosa mística que embalsamó con su aroma este hemisferio y que fué aclamada por nuestros congresales de Tucumán en 1816, con alto espíritu americano y con bello gesto de piedad religiosa, protectora de nuestra joven libertad y patrona de nuestra naciente nacionalidad.

La amistad entre nuestros dos pueblos no ha sufrido durante un siglo de vida independiente el más ligero eclipse y son tan sólidos sus vínculos y tan sagrados por su origen, que nada podrá tampoco en el futuro no diré romperlos, ni siquiera relajarlos.

Mi país, primogénito de la libertad y campeón del ideal democrático en esta parte del continente, mira con franca simpatía, sin emulación y sin envidia, la ventura y el progreso de todos sus vecinos. Cultiva con ellos la cordialidad de sus relaciones, como lo afirma la tradición y la historia de su diplomacia, que sigue la línea invariable del honor y de la lealtad, sin sinuosidades ni designios tortuosos, como mi culto, en cuyo nombre lleva realizados sacrificios tales que le dan derecho a que su palabra sea creída en todas partes cuando habla de concordia y fraternidad americanas.

Estos sentimientos, que se extienden a todas las naciones sudamericanas sin excepción, se particularizan, como es natural y lógico, con aquellas que, como el Perú, están más vinculadas a la República Argentina por lazos y recuerdos imperecederos, desde la cuna misma de sus respectivas nacionalidades, cuyas armas hermanadas lucharon por la misma causa y cuyos soldados derramaron juntos su sangre sobre los mismos campos de batalla por la conquista de idénticos ideales.

Mi gobierno al designarme, sacerdote y funcionario de la Iglesia, para desempeñar la misión de presentar a la nación peruana el homenaje renovado y siempre consecuente de su amistad, apartándose del uso corriente de nombrar un estadista o un diplomático de carrera, o un hombre de figuración política, ha querido imprimir a esta manifestación un sello particular de insospechable sinceridad. Dígnese V. E. interpretar así la expresión de los amistosos sentimientos del gobierno y del pueblo argentinos, que, al tomar parte en los festejos de la independencia, creen celebrar una fecha propia en la fiesta doméstica, sobre la cual se cierne la sombra augusta y el nombre glorioso y sin mancha del gran capitán, que tiene un lugar idéntico de veneración y de gratitud en nuestros respectivos fastos nacionales, como lo tiene forzosamente en todo corazón americano.

Acallados los aplausos y demostraciones que le fueron tributados al embajador, el presidente de la República pronunció a su vez el siguiente discurso:

DISCURSO DEL PRESIDENTE

"El pueblo peruano, que siente como un solo corazón, y necesariamente su gobierno, intérprete de su gratitud y simpatía os han acogido con entusiasmo y afecto excepcionales, porque en vos y en vuestros colegas de misión, van los personeros de un pueblo verdaderamente hermano, tan abnegado como noble, y tan valeroso como altivo, núcleo de héroes y apóstoles, que, prolongando su exaltación patriótica y dilatando su espíritu de sacrificio más allá de las fronteras regionales, saltó como un torrente sobre la valla enorme de los Andes, y se precipitó sobre los llanos de Occidente, y paseó luego sus estandartes invictos de Sur a Norte, desde Talcahuano hasta Pichincha, para redimir el alto Perú, Chile, Ecuador y la patria legendaria de los Incas.

"Vuestra visita pacífica y fraternal es la reiteración de la que en 1821 sacudió el corazón del Perú al ver relampaguear bajo el sol vuestras bayonetas vencedoras, resueltas a escudar y sostener la libertad y la independencia de esta patria, que, empapada en la sangre de los Tupac y los Angulo, los Pumacahua y los Gómez, de los Alcázar y los Espejo, y de tantos y tantos otros mártires de la gesta secesora, gemía en forzada sujeción.

"Vuestra presencia excita nuestra alma y el mundo de los recuerdos renace con ella en el cálido ambiente de los gloriosos días. Resurge el ciclópeo escenario y hiere otra vez nuestros oídos la voz profética, redentora e inmaculada del Washington del Sur, pronunciando el "fiat" de nuestra libertad, dándonos una bandera, una personalidad y una autonomía. Y para completar la espléndida ilusión traéis con vosotros a los dignos sucesores de esos bravos e invencibles granaderos, cuya fundación hizo por sí mismo el magno prócer, cuya espada, tras el bautismo de San Lorenzo, paseó vencedora a lo largo del Pacífico.

"La fiesta que celebramos no es exclusivamente peruana, es también una fiesta argentina. Tomad en ella el sitio selecto que os toca de derecho como actores primordiales y en el gran día colocaos a la diestra de vuestros hermanos del Perú y conmemoraremos la fiesta clásica de la redención política peruana, confundidos en un abrazo estrecho con la noble madre a quien entonces combatimos por la emancipación que nos negara, pero, a la cual amamos y amaremos siempre como dispensadora de los bienes civilizadores que por su afecto y su esfuerzo merecimos".

DESFILE DE LAS TROPAS

Terminado el ceremonial de que informamos, el embajador fué presentado a los ministros del Poder Ejecutivo, legisladores, diplomáticos, miembros de la magistratura y demás personalidades que concurrieron a presenciar el acto de la recepción oficial. Luego presenció en compañía del primer magistrado desde uno de los balcones del palacio el desfile de las tropas, en las que formaban en primer término las del ejército y marina de la República Argentina, y después de algunos instantes de conversación con el doctor Leguía y otras personas, se retiró de la casa de gobierno, escoltado por un escuadrón de caballería. La muchedumbre que aguardaba la salida del embajador y sus acompañantes renovó sus demostraciones afectivas y le acompañó entre vitores y aplausos hasta su alojamiento.

INAUGURACION DE LA ESTATUA DEL GENERAL SAN MARTIN

Lima, julio 27—Hoy, poco después de mediodía, se realizó la solemne ceremonia de la inauguración de la estatua del general San Martín en la plaza que lleva el nombre del prócer. La inauguración constituyó una grandiosa apoteosis, pues una muchedumbre enorme que se calcula aproximadamente en ochenta mil personas se reunió en todas las calles y adyacencias que rodean el lugar en que ha sido erigido el monumento.

Al acto asistieron el primer magistrado, todas las embajadas extraordinarias que se hallan actualmente en esta capital, altas personalidades del país y los miembros de la comisión que fué designada por el Poder Ejecutivo para la organización de las fiestas.

El presidente de la República, acompañado del mariscal Cáceres, de los ministros de Estado y de sus ayudantes militares, descorrió en medio de un solemne silencio, ante la multitud que aguardaba ansiosa, el velo que cubría la estatua, mientras las bandas de los regimientos del ejército hacían oír los acordes de los himnos argentino y peruano y dianas triunfales. En ese instante la multitud, sin poder contener un momento más su entusiasmo, prorrumpió en un estruendoso clamor que se prolongó por largo tiempo.

La estatua es de líneas severas y correctas; San Martín aparece en una esbelta y arrogante figura sobre el caballo, cuyas crines son agitadas por el viento. En el pedestal del monumento, una estatua de mujer simboliza la Gloria, y junto a la misma una inscripción con la siguiente leyenda: "La nación peruana a José de San Martín".

En el momento de descubrirse el monumento, el presidente de la República pronunció el siguiente discurso:

Conmemorando hoy la fecha magna, cumple el Perú un sagrado deber erigiendo al excelso prócer y fundador de la libertad este monumento destinado a prolongar su nombre y su gloria a través de las generaciones y los siglos. Ciertamente que este tributo no fué el único que el cariño y la gratitud de nuestro pueblo rindió a su inolvidable benefactor, pero ninguno de los monumentos que se alzaron en honor suyo estuvo a la altura de sus extraordinarios merecimientos y servicios.

Hemos querido aprovechar la excepcional ocasión que nos ofrece la celebración de nuestro primer centenario de vida independiente para pagar una deuda que con el gran americano contrajimos. De hoy en adelante la figura broncínea del prohombre del continente Sur nos dará la grata ilusión de su presencia inacabable, eternizando en el recuerdo los épicos resplandores de su fecunda existencia que la gratitud de la Nación vino a redimir y a levantar, y la suma de preclaros e inimitables ejemplos que legó a América y al mundo en su agitada y luminosa carrera militar y política.

Porque San Martín no fué sólo un gran capitán, aureolado por el nimbo del éxito en los campos de batalla y por el timbre extensamente seductor de la victoria; fué más que todo el prototipo de la generosidad y de la grandeza, dechado de sacrificio y sufrimiento, tesoro de perdón y de silencio, generoso caudal de enseñanzas ciudadanas, de abnegación y de civismo.

Arrancándose al poder y a los honores; resueltos en el porvenir su misión y su valer históricos, se apartó trágicamente de la escena para perderse en el olvido, cansado, dijo, de oír que ambicionaba hacerse soberano, como se arrancó después a las playas de su patria, que adoró y exaltó, y a todas las cumbres y prestigios al comprender que su espada y su nombre podían ser explotados en la negra labor de ensangrentaria, anarquizarla y dividirla.

Descorred, pues, lleno de satisfacción y hondo orgullo el velo que cubre esta concreción de la gratitud a la gloria para entregarla al cuidado y al culto del pueblo, por él rescatado a la vida de la independencia y de la libertad el 28 de julio de 1821.

Peruanos: conservad este monumento como una reliquia amable y amada del más puro de los americanos del Sur y venid a sus plantas a aprender cómo se vive y se muere en el servicio de la patria.

Al hacerlo enviemos nuestra palabra de reconocimiento y de amor al gran pueblo en que el patricio excelso vió la luz, al pueblo que confió a su genio y a su brazo, los elementos y el poder con que lograra realizar providenciales destinos. ¡Viva el Perú! ¡Viva la Argentina!

Habló después el embajador argentino, quien se expresó en estos términos:

Exmo. señor presidente de la República, señores: Es particularmente grato para mi sentimiento de argentino que el gobierno del Perú haya querido iniciar la serie de festejos con que se solemniza el centenario de la independencia, con la apoteosis del gran capitán de los Andes, inaugurando este bello monumento erigido a su nombre y a su gloria en el seno de este pueblo, que él amó tanto, y cuyas cadenas tronchó con su espada llamándolo a la vida y a la libertad.

Porque los pueblos como los individuos, suelen tener esos olvidos lamentables, que se asemejan mucho a la ingratitud para con sus más grandes bienechores. En el Perú, y particularmente en esta histórica Lima, no ha sucedido así. Aquí no se ha olvidado nunca al padre de su independencia ni el culto a su memoria se ha abolido jamás, y hoy, eleva al gran prócer una estatua digna de su gratitud y del héroe al cual la consagra. Exmo. señor, yo tendría que deciros a vos y a vuestro pueblo, gracias en nombre de la República Argentina, si no fuera más bien toda la América del Sur, la que está de parabienes en esta ocasión y la que os debe el aplauso y el voto de gracias por este auspicioso acontecimiento. Porque señores la figura de San Martín ha dejado de ser exclusivamente argentina para convertirse en una figura americana por la proyección inmensa de su pensamiento y de sus ideales esencialmente americanos, mucho más vastos, comprensivos y fecundos que su acción puramente guerrera y libertadora, y por esto, sus estatuas estarían bien justificadas en el seno de todos los pueblos de este hemisferio y aun de aquellos cuyo suelo no pisaron sus legiones emancipadoras. Sí señores; ninguno de los grandes actores en la gran epopeya en que se forjaron los nuevos destinos de esta porción del continente le aventaja en elevación de sentimientos ni en la fidelidad nunca desmentida que mantuvo como orientación de toda su obra. Nadie fué más desinteresado y abnegado en el servicio de la causa americana, porque él la sirvió a expensas de su propia gloria, digo poco, la sirvió a expensas de su propia reputación; aun aquellos mismos episodios de su vida que se han considerado como errores de su política, como eclipses pasajeros de su genio, o como momentánea vacilación de su voluntad y de su energía, obedecieron a la misma inspiración nobilísima que informó toda su conducta, que bien estudiados y sin idea preconcebida, dan ellos mismos el testimonio de la pureza de sus designios, y trasparentan su grande alma, incapaz de alimentar miras mezquinas o vulgares ambiciones.

Como el de las águilas, siempre se cirnió el vuelo de su espíritu en las alturas y aspiró el aire puro de las cumbres sin descender nunca a mancharse con el barro de las contiendas subalternas o de los egoísmos personales, en detrimento de los intereses generales de la causa a cuyo triunfo consagrara todos sus amores y todas sus fuerzas. Su conducta en la paz y en la guerra, constituye por esto una alta y perenne enseñanza que ojalá hubieran aprendido y aplicado mejor las jóvenes naciones americanas. Admíreselo en buena hora, cuando cruzó los Andes por cumbres donde solo vuela el cóndor, emulando por su audacia y su pericia la gloria de Aníbal y de Napoleón; cuando concibe y traza los planes de sus campañas militares con tan sesuda y tan certera previsión, que no dejan lugar alguno para el acaso en combinaciones estratégicas, que el éxito corona y justifica, siempre presentándole a las miradas de la posteridad como el prototipo del guerrero.

Sin duda alguna todo esto es grande, todo esto es suficiente pedestal para la celebridad, por todo esto tendría bien ganados en la América el mármol y el bronce que jamás la emulación ni la envidia podrán arrebatarle esos laureles. Pero, permitidme afirmar que su ecuanimidad, su fortaleza en la adversidad y en el desastre ante la injusticia y la ingratitud de la escena, lo mismo que su moderación, su humanidad, su modestia, su sencillez republicana en el apogeo de su gloria y su poderío, dan la sensación clara y constante de que en él la fisonomía moral del hombre es aun más bella y luminosa que la figura del capitán y del héroe. Encuéntrase muy rara vez en los grandes conductores de hombres reunidos en un solo haz, al lado de los grandes talentos del guerrero o del estadista, tal conjunto de virtudes cívicas y de integridad moral que no se desmientan jamás, en ninguna época ni situación de su vida, de tal modo que ésta no ofrezca en ellos alguno de esos deplorables lunares que ponen a prueba la sinceridad del historiador o la habilidad del panegirista para atenuarlas o velarlas a la mirada de la posteridad y salvar así la integridad de su fama y de su gloria.

En San Martín se pueden examinar de cerca los detalles más nimios de su existencia, sin que haya en ella nada que disimular u ocultar a ojos de sus admiradores. Todo es en ella armónico, uniformemente noble y ejemplar. Soldado caballeresco y caballero sin tacha, no manchó su gloriosa espada con actos de inútil crueldad ni con arbitrarios despojos, ni con vejámenes injustos o innecesarios. Sus propios adversarios tuvieron siempre por el respeto y estima, y cuando viejo veterano, Laserna, el último de vuestros virreyes, consentía en cambiar, no lejos de acá, un abrazo de afectuosa camaradería con San Martín, no hacía más que refrendar con un gesto de hidalgo el altísimo concepto de que gozaba en las mismas filas realistas, como soldado y como hombre, el jefe insurgente de los americanos.

Peruanos, hermanos nuestros, los argentinos sentimos muy hondamente esa santa ufanía de que vuestra independencia sea obra de nuestro gran compatriota, y pensamos que vosotros, nobles y generosos, comprendéis este sentimiento y no lo reprobáis, pero os digo que es mayor aun nuestro orgullo de que consideréis a este gran argentino como el nuestro y el modelo de las virtudes que deben informar a nuestras democracias si quieren llegar a ser la expresión más acabada de las humanas aspiraciones en punto a gobierno propio, en el seno de la justicia, de la libertad y del orden.

Acaso en las futuras edades lleguen a olvidarse las hazañas de nuestros libertadores o a interesar poco a las generaciones del porvenir ese género de proezas y de grandeza, o surjan tal vez otros hombres extraordinarios, capaces de oscurecer con las propias estas glorias a las cuales rendimos hoy el culto fervoroso de nuestra admiración y de nuestra gratitud, pero no llegarán jamás los tiempos en que los pueblos no necesiten para alcanzar prosperidad y verdadera grandeza, y para conservarlas una vez conquistadas, las virtudes cívicas que encarnó en su vida, y a las que dió singular crédito y realce incomparable con sus hazañas don José de San Martín. Y si desaparecieran algún día estos pedestales de mármol, sobre los cuales habéis alzado su bizarra silueta, y vuestros descendientes, en los siglos venideros, llegaran a desfilar con indiferencia ante este monumento, sin recordar casi ya el nombre del héroe que hoy glorificáis en él, todavía entonces, señores, el general San Martín, desde las cumbres de su grandeza moral, cual gigantesco e inextinguible faro, seguirá señalando el derrotero a los pueblos que redimió y a las democracias americanas, por los siglos de los siglos!

Acallados los aplausos con que fueron saludadas las palabras de monseñor Duprat, el general Martínez, representante militar de la embajada, habló en nombre del ejército argentino. En frases elocuentes, que la multitud aplaudió con delirante entusiasmo, el orador se refirió a la fraternidad de los ejércitos del Perú y Argentina y aludió con expresivas manifestaciones a la gran epopeya americana realizada por el libertador de medio continente, y a la fiesta que celebraba el Perú en su primera centuria de vida independiente.

Rindieron honores en el momento de la inauguración las tropas de los buques de guerra nacionales y extranjeros, las fuerzas del ejército y diversas instituciones peruanas.

El escuadrón de Granaderos a Caballo hizo la guardia de honor ante la estatua de San Martín, y mientras tanto, la muchedumbre rodeaba continuamente a los soldados, a quienes aclamaba y vitoreaba incesantemente.

Al pie de la estatua del Libertador las embajadas de Colombia y Bolivia depositaron coronas de flores, y lo mismo hicieron las delegaciones de las provincias de Tacna y Arica.

Hoy han sido iniciadas todas las fiestas organizadas para la celebración del centenario. En el público que recorre todas las calles de la ciudad, en un incesante vaivén, reina un entusiasmo indescriptible. Los edificios públicos y particulares se hallan totalmente embanderados e iluminados.

DIVERSAS FIESTAS

Lima, julio 27—Auspiciada por el municipio, la Confederación de de Artesanos ofrecerá una velada en honor de los granaderos argentinos.

—Esta noche se realizará el banquete que en el palacio de la exposición Internacional ofrecerá el presidente de la república en honor de las embajadas extranjeras.

—Los miembros de la embajada norteamericana visitaron hoy el Museo de la Universidad.

—El embajador francés hizo entrega hoy de las condecoraciones que el gobierno de su país, acordó a varios funcionarios nacionales.

—El sábado próximo el Jockey Club de esta capital, ofrecerá un gran banquete en honor de la embajada argentina.

ASOCIACION NACIONAL DE ABORIGENES

Resoluciones adoptadas

La dirección general de la Asociación Nacional de Aborígenes, que preside el señor José Colón, ha resuelto designar con los nombres de los doctores Osvaldo Magnasco y José A. Cortejarena dos de las zonas establecidas por la misma, como un acto de homenaje a su memoria y de reconocimiento por los servicios prestados por los extintos, quienes, además, fueron miembros honorarios de la institución.

Se denominará José A. Cortejarena la zona número 10, Chacaycó, del territorio del Neuquén, y Osvaldo Magnasco la zona número 6, Añicón-Chico, de la gobernación de Río Negro.

En el próximo congreso se informará sobre esta resolución, la cual también será comunicada a las zonas organizadas en el Neuquén, Río Negro, Chubut, provincia de Jujuy, etcétera.

EN EL MINISTERIO DE RELACIONES EXTERIORES

Recepción al cuerpo diplomático

ASUNTOS CONVERSADOS

Se realizó ayer en los salones del Ministerio de Relaciones Exteriores, la recepción de práctica al cuerpo diplomático extranjero. Concurrieron a entrevistarse con el jefe de este departamento, el nuncio apostólico, el embajador de España, los ministros de Italia, Suiza, Paraguay, Gran Bretaña, Alemania, Portugal, Francia y Uruguay y los encargados de negocios de Bélgica y de México.

El representante del Vaticano expresó al doctor Pueyrredón que había visto con sumo agrado el proyecto de ley del Poder Ejecutivo sobre creación de catorce obispados, dándose así a cada provincia que no la tenía y a cada uno de los territorios, una diócesis episcopal. Dijo que se había apresurado a poner esa noticia en conocimiento del Pontífice.

—La visita del ministro inglés tuvo por principal motivo la presentación del nuevo secretario de la legación británica, señor Hope Vere, quien acaba de hacerse cargo de las correspondientes funciones.

—El encargado de negocios de México significó al Ministro de Relaciones Exteriores, que en septiembre próximo su país celebrará el primer centenario de la independencia y que en tal virtud invitaba al gobierno argentino en nombre del suyo, a hacerse representar en los actos con que se solemnizará el fausto aniversario.

No será difícil que el Poder Ejecutivo invista a nuestro ministro en México, doctor Malbrán, con el cargo de embajador extraordinario con motivo de las fiestas.

—En su conversación con el jefe de Relaciones Exteriores, el encargado de negocios de Bélgica preguntó acerca de la interpretación y alcance que el gobierno argentino daría a determinadas cláusulas del tratado de Versalles en las partes que conciernen a los neutrales. Contestó el doctor Pueyrredón que no podía dar una contestación en abstracto y que el gobierno reservaba su norma de conducta al respecto para cada caso que se presentara, en que esas cláusulas tuvieran aplicación.

—Los demás diplomáticos que concurrieron a la recepción conversaron con el Ministro de Relaciones Exteriores sobre asuntos de trámite o sobre cuestiones que aún no están en condiciones de ser dadas a la publicidad.

JOSE CAVALCANTI DE ALBURQUERQUE

Comandante de la plaza de Melilla

Al general Fernández Silvestre, fallecido, según hemos informado, ha sucedido el general José Cavalcanti de Alburquerque en carácter de comandante militar de la plaza de Melilla, por nombramiento del gobierno de España.

El general Cavalcanti de Alburquerque es uno de los militares españoles más prestigiosos entre los de su generación.

Nació en Cuba en el año 1871, descendiente por parte de su padre, de una ilustre familia florentina y por parte de la madre, de una tradicional familia castellana. Ingresó en la milicia en 1888 como alumno de la Academia Militar de Toledo. Como teniente y a petición suya, formó parte de un escuadrón expedicionario de caballería, que fué a Cuba en 1895. Por su bizarro comportamiento durante la campaña, por méritos de guerra, obtuvo los grados de capitán y comandante, tres cruces rojas del Mérito Militar, cuatro de la misma orden pensionadas y una de María Cristina. Permaneció en Cuba hasta 1898, y a su regreso a Madrid fué destinado al ministerio de Guerra y sucesivamente a los regimientos de la Reina y de Lusitania.

Ha desempeñado distintas comisiones militares y en todas ha acreditado sus relevantes dotes de militar, y a la fecha su hoja de servicios es de singular brillo.

En nuestro país el general Cavalcanti de Alburquerque cuenta con muchas simpatías y amistades. Vino a Buenos Aires formando parte de la comisión que acompañó a la infanta doña Isabel durante las fiestas del centenario de la independencia argentina. Se vinculó, en esa ocasión, a los mejores círculos porteños y a familias de nuestra sociedad, caracterizándose por su acentuado don de gentes. Su porte y marcialidad lo hacían, por lo demás, simpático al pueblo. Al partir de esta ciudad, declaró que sería siempre un cordial amigo de nuestro país.

Ya en España, y promediando octubre del mismo año 1910, casó con doña Blanca Quiroga, hija de la condesa de Pardo Bazán, y al año siguiente tomó posesión del mando del regimiento de Húsares de Pavía, el que ha desempeñado hasta hace poco.

BOLETIN TELEGRAFICO DEL EXTERIOR -- SERVICIO MUNDIAL EXCLUSIVO PARA

LAS OPERACIONES MILITARES EN LA ZONA DEL RIFF

ENÉRGICA DEFENSA DE ALGUNAS POSICIONES ESPAÑOLAS

EVACUACION DE SIDI-DRIS — PARTICIPACION DE LA MARINA

PÉRDIDA DE IGURIBEN -- BRILLANTE DEFENSA DE ZELUAN

CAVALCANTI, NUEVO COMANDANTE DE MELILLA

TRANQUILIDAD EN LA PLAZA -- LLEGADA DE TROPAS

CRITICAS AL MINISTRO DE LA GUERRA

LA SITUACION

MADRID, julio 27 (United) — La prensa comenta con gran satisfacción las noticias optimistas que se reciben de Melilla, en donde reina completa tranquilidad.

Las informaciones llegadas esta madrugada indican que las operaciones de ofensiva que llevará a efecto el general Berenguer no serán muy rápidas pues el alto comisario cree necesario asegurar antes completamente la defensa de la plaza y esperar para iniciar la ofensiva, cuando disponga de todas las fuerzas necesarias.

Tal propósito es objeto de elogios por parte de algunos diarios que consideran que de este modo se evitarán acontecimientos imprevistos.

El diario "El Debate" hace resaltar en sus informaciones el gran movimiento patriótico despertado en la península con motivo de la próxima campaña en Marruecos. Dice que llegan informaciones de las capitanías militares anunciando la presentación de numerosos voluntarios.

MADRID, julio 27 (United) — La duquesa de la Victoria, salió para Melilla, con objeto de incorporarse a los servicios de la Cruz Roja.

MADRID, julio 27 (United) —Los diputados señores Loygorry y Martínez, oficiales del ejército se presentaron hoy al ministro de la Guerra, pidiendo que se les destine a Melilla.

El marqués de Comillas, en nombre de la Compañía Trasatlántica de Navegación, visitó al monarca a quien ofreció toda la flota de dicha compañía para que disponga de ella, atendiendo a las necesidades nacionales

MADRID, julio 27 (United) — Esta tarde salieron para Málaga, desde donde se dirigirá a Melilla, un regimiento de húsares, tropas que fueron objeto de una entusiasta despedida por parte de las autoridades y la población.

A la despedida asistió también el ministro de la Guerra, vizconde de Eza.

Noticias llegadas de otras poblaciones indican que las manifestaciones tributadas a las fuerzas han sido delirantes.

MADRID, julio 27 (United) — Informaciones llegadas de Chafarinas dicen que parte de la población civil de las familias residentes en Cabo de Agua, se han refugiado en aquellas islas, donde fueron objeto de una cariñosa hospitalidad por parte del comandante militar y del vecindario.

EN LA ZONA DE MELILLA

MADRID, julio 27 (United) — Por cartas llegadas de Algeciras se sabe que informaciones privadas enviadas de Melilla anuncian que en dicho plaza africana se han tomado las precauciones del caso para impedir que sea tiroteada por los marroquíes.

MADRID, julio 27 (United) — Las informaciones que se tienen acerca de la situación en Melilla, enviadas por el general Berenguer, son mucho más satisfactorias que las de ayer y hacen renacer en la opinión pública, el optimismo.

La tranquilidad es general en Melilla y en varias posiciones cercanas. La plaza puede comunicarse con Nador, puesto militar de excepcional importancia, a causa de que en dicha zona está el campo de volación.

La posición de Sidi Drins fué evacuada, con la ayuda de la flota sin que la operación costase muchas bajas.

El general Berenguer anuncia que la situación en Melilla mejora rápidamente y que la llegada de constantes refuerzos militares de la península ha hecho que reaccione el espíritu de la población civil.

Varias cábilas se han presentado reiterando su adhesión a las autoridades militares españolas y ofreciendo su ayuda.

MADRID, julio 27 (United)—Comunican de Melilla que la guarnición europea de la posición de Sammo tuvo que abandonarla retirándose las fuerzas al poblado de Benisicar, en donde fueron recibidas por los cabileños afectuosamente.

Los marroquíes facilitaron a los heridos medicamentos.

MADRID, julio 27 (United)—Hoy llegaron nuevas fuerzas procedentes de la península las cuales fueron recibidas con iguales manifestaciones de agasajos que las anteriores.

El desfile de las tropas por las calles de la plaza despertó gran entusiasmo entre la población.

Han reiterado su adhesión a España las cabilas de Mazuza, Benisicar, Frajana y Mezquita.

MADRID, julio 27 (United) — Las tropas del general Felipe Navarro resisten aún enérgicamente atrincheradas en la posición de Dar Drius.

La guarnición de la posición de Qui Meyan intentó unirse a las tropas que evacuaron Annual, pero se vió obligada a retroceder ante el tiroteo de los rebeldes.

MADRID, julio 27 (United)—Informaciones oficiales llegadas de Melilla anuncian que el general Sanjurjo desde la población de Araun consiguió comunicarse por medio del heliógrafo con la posición de Zelán, desde donde anuncian que la guarnición continúa resistiéndose a pesar de las muchas penalidades que sufren.

MADRID, julio 27 (Havas) — La plaza de Melilla ha vuelto nuevamente a su aspecto acostumbrado.

Las pérdidas sufridas por las fuerzas españolas no son conocidas aún y las cifras publicadas por algunos diarios son antojadizas

MADRID, julio 27 (United) — Comunican de Melilla que continúan con actividad las operaciones en torno de aquella plaza. Ha sido guarnecida la posición de Sidi-Muza, donde murió en julio de 1909, el coronel Alvarez Cabrera.

Ha sido reforzada la guarnición situada junto al camino de Benisicar y otros de acceso a la plaza, incluso el Mano de Taxdit.

El general Sanjurjo hacía gestiones cerca de la cabila de Mazuza con objeto de llegar a establecer contacto con Nador, donde, según se asegura, se resisten aún las fuerzas del teniente coronel Pardo.

La iglesia de los franciscanos y la fábrica de harina han sido convertidas en fortificaciones que garantizan la seguridad de la plaza.

Por toda la zona cercana a Melilla cundo la insurrección. Los caminos, según informes de los indígenas, están recorridos por bandoleros y desertores de la harka que se disputan a tiros el botín.

No se tienen todavía noticias del general Felipe Navarro suponiéndose que continúa resistiéndose en el monte Arruit, esperando socorros.

Todo el frente de la plaza se encuentra asegurado, ofreciendo solamente algún cuidado la parte alta que corresponde a la cábila de Beni Bugafar.

Berenguer, Jordana y sus ayudantes presenciaron el repliegue de algunas columnas.

El general Sanjurjo y el coronel Riquelme visitaron nuevamente las posiciones del campo cercano a Melilla.

La columna del general Navarro sigue incomunicada.

Esta tarde trenes automóviles blindados llegaron a Atalalión.

MADRID, julio 27 (United) — Noticias de Melilla dicen que se elogia la actitud de la guarnición de Cabo de Agua que fusiló a los jefes indígenas que intentaban secundar a los cabileños rebeldes.

En la plaza se ha dispuesto que los soldados patrullen sin armas y por orden del general Berenguer se han reanudado los espectáculos públicos.

LA POSICION DE SIDI-DRÍS

MADRID, julio 27 (United) — Un informe oficial publicado por el ministerio de Guerra y trasmitido a Melilla, por el general Berenguer, dice:

El comandante del crucero "Princesa de Asturias" comunica que ha sido desalojada la posición española de Sidi Dris, evacuándola gran parte de la guarnición con algunos jefes.

Estas fuerzas fueron salvadas por el cañonero "Laya", y mientras se llevó a efecto, los cañones del crucero protegieron la retirada de las fuerzas.

El alto comisario en Marruecos, general Berenguer, dice que los marinos en este caso se han excedido en el cumplimiento de su deber para facilitar la evacuación de aquella guarnición y sufrieron sensibles pérdidas.

Fueron salvados tres oficiales y cien soldados de la guarnición.

Tanto el general Berenguer como los oficiales dedican entusiastas elogios a la participación de la marina.

El ejército y la marina han sido felicitados por la heroica resistencia de que han dado pruebas.

MADRID, julio 27 (Havas)—Informaciones procedentes de Melilla anuncian que la posición de Sidi-Dris pudo ser evacuada la noche pasada gracias al concurso prestado por los buques de guerra anclados en la costa.

Tres oficiales y un centenar de soldados que habían permanecido en posición, consiguieron llegar hasta el crucero "Princesa de Asturias".

El resto de la guarnición que había quedado en la posición mencionada, consiguió, según se asegura, trasladarse a bordo de dos contratorpederos españoles.

LA GUARNICION DE IGURIBEN

MADRID, julio 27 (United) — Se reciben informaciones detalladas de Melilla acerca de lo ocurrido en la posición de Iguriben.

Estaba guarnecida por dos compañías, una de ametralladoras del regimiento de Ceriñola y otra de tropas regulares con tres cañones.

Iniciada la acción de la harka rebelde y cortadas las comunicaciones, la guarnición quedó aislada desde el día 16 y rodeada por tropas rebeldes.

Al cuarto día de tenaz combate la guarnición se encontró sin municiones ni víveres; pero las fuerzas, mediante salidas continuas continuaron rechazando al enemigo.

El día 21 del corriente, cuando las fuerzas se hallaban reducidas a la mitad y en situación angustiosa por la falta de víveres, los marroquíes asaltaron los alambrados y entraron en la posición.

Los oficiales que no murieron durante el combate se suicidaron antes que caer prisioneros.

NUEVO COMANDANTE DE LA PLAZA

MADRID, julio 27 (United) — Ha sido firmado el nombramiento del general José Cavalcanti de Albuquerque, marqués de Cavalcanti, para el puesto de comandante general de la plaza de Melilla, en reemplazo del general Fernández Silvestre.

El nuevo jefe de la plaza es hijo político de la extinta condesa de Paz do Bazán.

CRITICAS AL VIZCONDE DE EZA

MADRID, julio 27 (United) — El diario "Heraldo de Madrid" en su edición de hoy publica una carta firmada por varios oficiales del ejército en la que dicen que el ministro de Guerra, vizconde de Eza, debió presentar su dimisión a raíz de los acontecimientos ocurridos en Marruecos.

Dicen que el ministro de Guerra, es culpable de que en Melilla no hubiera tropas de reserva, por haber licenciado a los soldados con 18 meses de servicio en su afán de hacer economías.

Consideran al ministro responsable de las graves deficiencias que se notan en todos los servicios del ejército, y especialmente en los sanitarios.

Termina la carta pidiendo que se exijan las responsabilidades del caso, por quien corresponda.

La carta ha sido objeto de comentarios, especialmente en los centros militares.

MADRID, julio 27 (United) — El diario conservador "La Epoca" publica un artículo comentando los acuerdos adoptados en el consejo de ministros celebrado anoche y relativos a los sucesos de Marruecos.

Dice que la depuración de las responsabilidades por dichos sucesos, es inexcusable.

Los pueblos se resisten más, son más fuertes y están mejor defendidos, cuando saben que los errores se pagan.

Parece ser que la causa de los tristes hechos ocurridos en Melilla ha sido la emulación militar; pero hay que establecerlo claramente y así no se forjarán los novelones que circulan.

De este modo el gobierno y el Alto Comisario se robustecerán mediante la mutua asistencia, y así la opinión pública verá que ha habido un hecho desgraciado, no un error fundamental en la política, ni una imprevisión en el mando supremo de las tropas, ni en el gobierno.

MADRID, julio 27 (United)— El diario "Heraldo de Madrid", recoge el rumor circulado en los centros políticos y militares, según el cual el actual ministro de la Guerra, vizconde de Eza, será reemplazado por el general Berenguer, y se nombrará alto comisario en Marruecos, al capitán general Weyler.

MADRID, julio 27 (United) — El jefe del gabinete, señor Allendesalazar, conversó con los periodistas acerca de los rumores relativos a la dimisión del ministro de la Guerra, vizconde de Eza, y dijo que carecían de fundamento.

No es ahora el caso de dimitir, aun que fuese por causa de enfermedad, ya que he sido llevado [illegible] ministros se verían obligados a continuar en sus puestos.

A pesar de esta declaración, el diario "La Acción" insiste en que el vizconde de Eza, durante el consejo de ministros celebrado ayer, presentó su dimisión; pero fué aplazada en vista de las circunstancias.

Agrega el diario que en cuanto la situación se normalice, todo el gabinete renunciará.

LA CENSURA

MADRID, julio 27 (United)—Continúa aplicándose por las autoridades con gran rigor la censura a la prensa.

El diario "El Liberal" ha sido suspendido dos días por publicar noticias que habían sido censuradas por el gobernador civil.

MADRID, julio 27 (United) — El gobierno, según declaraciones oficiales, reconoce que muchos diarios guiados por un espíritu de patriotismo, han contribuído a mantener la serenidad en la opinión pública, pero que algunas excepciones, que tendían a alarmar, han sido causa de que se establezca la censura previa.

La mayoría de los diarios aparecen con muchos blancos, obra de la censura.

DECLARACIONES DE LOS MINISTROS

MADRID, julio 27 (United)—Al salir del consejo de ministros celebrado ayer, el señor La Cierva manifestó a los periodistas que era indispensable mantener levantado el espíritu de la opinión pública y evitar la depresión.

Dijo que los acontecimientos han sido graves, pero no crean una situación desesperada.

El ministro de Guerra, vizconde de Eza, declaró a los periodistas lo siguiente:

He sabido que las últimas manifestaciones que hice han causado honda impresión y debo ser sincero. Los hechos ocurridos son dolorosísimos, pero no irremediables.

La palabra derrumbamiento que empleé en esas declaraciones, no tenía la importancia que se le ha atribuído, ni tuve la intención de dar otro alcance a la misma que el de levantamiento general de las tribus, que es a lo que equivale tal palabra, al referirme a los sucesos últimos.

El ministro señor Wais dijo que el consejo de ayer no había resuelto nada acerca del envío de nuevas fuerzas.

MADRID, julio 27 (United)—Después de un nuevo consejo de ministros celebrado bajo la presidencia del señor Allendesalazar, el señor La Cierva manifestó lo siguiente:

"Todo está mejor".

Se ha facilitado una nota oficiosa en la que se dice que el gobierno acordó las medidas que a su juicio procedan, para cooperar a la acción iniciada por el alto comisario en Marruecos, general Berenguer, en quien el gabinete tiene plena confianza.

También se resolvió que cuando las circunstancias lo permitan, el general Berenguer realice la natural y obligada información para averiguar las causas de los extraordinarios sucesos ocurridos en el territorio de la comandancia de Melilla.

ECOS DE LA MUERTE DE FERNANDEZ SILVESTRE

MADRID, julio 27 (United) — Todos los informes coinciden en que lo ocurrido al general Fernández Silvestre ha sido causado por la disparidad de opiniones entre éste y Berenguer, a quien no consultaba el comandante de la plaza de Melilla.

El general Berenguer inspira a la opinión pública gran confianza.

Noticias llegadas de diversas provincias anuncian que la salida de fuerzas militares para Melilla continúa con gran entusiasmo por parte de las tropas y con manifestaciones delirantes de despedida por parte de las poblaciones.

MADRID, julio 27 (United) —"Heraldo de Madrid" publica en su edición de hoy una información, según la cual hace unos tres meses Abdel Krin y el general Silvestre tuvieron una violenta discusión que degeneró en una fuerte escena.

Poco después, el primero escribió una carta al comandante de la plaza de Melilla, carta que se conoce en el ministerio de la Guerra, diciéndole que pronto le demostraría que los marroquíes no pueden ser objeto de befa.

Más tarde Abdel Krin se retiró al campo marroquí y comenzó a organizar la harka que atacó las posiciones avanzadas y que dió muerte al general Fernández Silvestre.

MADRID, julio 27 (United) — El cronista del diario "El Liberal" que hizo un viaje en aeroplano hasta Melilla, insiste en que el general Fernández Silvestre murió al mismo tiempo que sus ayudantes en el instante en que los marroquíes invadieron la posición Annual.

Lo que no puede aún saberse es si se suicidó o fué muerto por el enemigo.

MADRID, julio 27 (United) — Informaciones enviadas al "Heraldo de Madrid" por su corresponsal en Melilla comunican algunos nuevos detalles relacionados con lo ocurrido en la posición Annual.

Según los informes la columna del general Fernández Silvestre estaba formada por 4.200 hombres.

Cuando se produjo el cerco de Annual y la guarnición se vió en situación desesperada se inició la evacuación. El general Fernández Silvestre no pudo montar a caballo para salir, pues su asistente se lo había llevado.

En los primeros momentos en que se supo la noticia en Melilla la población fué dominada por el terror y muchos intentaron embarcar en los buques surtos en el puerto.

Gran cantidad de vecinos se aglomeró frente a la residencia del alto comisario.

MADRID, julio 27 (United) — Comunican de Málaga que llegó a aquella ciudad la madre del general Fernández Silvestre, quien ignora la muerte de aquél.

La acompaña el teniente coronel de infantería Tulio López, sobreviviente del estado mayor del comandante de Melilla, quien salió de la posición de Annual poco antes de ser ocupada por los rebeldes, para llevar a la plaza algunos documentos importantes.

MADRID, julio 27 (United) — Un redactor de "La Correspondencia Militar" ha hablado con el ayudante del general Silvestre, quien le manifestó que el cadáver de este jefe había sido llevado [illegible] guiendo la costumbre de los cabileños.

Dijo que Fernández Silvestre no se suicidó.

MADRID, julio 27 (United) —Llegó a esta capital procedente de Málaga el ayudante del general Silvestre, Tulio López, quien, según se sabe, salió de la posición de Aannual por orden de dicho jefe.

Acompaña a la madre del general Silvestre.

El militar fué recibido por el rey con quien almorzó y a quien comunicó sus impresiones sobre la lucha en Marruecos.

NOTAS OFICIALES

MADRID, julio 27 (United) — El ministerio de la Guerra ha publicado la siguiente nota:

El general Berenguer, comandante de la plaza de Melilla en la actualidad, comunica que en cumplimiento de instrucciones dadas a las fuerzas a sus órdenes se procedió ayer a la ocupación de la posición Verdes, en los límites de Beni Ider y Beni Aros.

Tal posición tiene gran valor militar y político y las tropas tomaron posesión de la misma sin disparar un solo tiro. Las columnas fueron acompañadas por cabileños de los poblados inmediatos.

El comandante general de Larache comunica que se ha ocupado, también, sin encontrar resistencia la posición Cobla, que domina los aduares de Rahaz, Chenaira y Massnut.

La situación mejora por momentos.

En el zoco Had de Benisicar fueron ocupadas las posiciones avanzadas sin que se produjeran tiroteos. El coronel Riquelme, que se encontraba allí con sus fuerzas, manifestó buenas impresiones en cuanto a la actitud de aquella tribu y de la cabila de Frajana, que se ha presentado a ofrecer su ayuda a las tropas españolas.

Tampoco ha ocurrido nada de importancia en las posiciones ocupadas ayer en las faldas del monte Gurugú, reaccionando las cabilas de Mazuza y Mezquita, las cuales volvieron nuevamente a ocupar sus viviendas, abandonadas al comienzo de los sucesos últimos.

Los marroquíes regresaron con sus mujeres, niños y ganado.

Aprovechando la buena disposición de esta cabila, salió el general Sanjurjo al frente de una columna y ocupó Sidi Amed el Hach y Atalalión.

La población civil de Melilla ha reaccionado ante la rapidez de la llegada de refuerzos y el entusiasta espíritu de las tropas.

MADRID, julio 27 (United) — El ministerio de la Guerra ha dado a la publicidad una nueva nota del general Berenguer en la que se dice:

Con la ocupación de Sidi el Hach y Atalalión queda asegurado todo el valle que rodea a esta plaza.

El alto comisario de Marruecos prepara, mediante una acción política, el medio de ampliar el dominio de la zona hasta Nador y Zeluán.

Se tienen noticias de estas dos posiciones, en las cuales continúan las fuerzas españolas resistiendo enérgicamente a los ataques enemigos, y se conciben esperanzas respecto a la suerte que haya corrido la columna del general Felipe Navarro, sin que todavía se pueda precisar nada concreto. En cuanto a la columna del coronel Araujo, no hay informaciones.

MADRID, julio 27 (United) — Se publicó esta tarde una nota del ministerio de la Guerra que dice así:

No se han registrado novedades en las posiciones ocupadas y fortificadas ayer y anteayer en el campo de Melilla. Sólo se registraron algunos pequeños grupos de cabileños que hostilizaron débilmente y que fueron dispersados inmediatamente.

Las noticias que llegan de las posiciones y del campo rebelde son contradictorias. En cuanto a los cabileños, no se sabe concretamente si su espíritu es de sostenida hostilidad o es posible que reaccionen.

Las posiciones de Zeluán y monte Arruit siguen resistiendo heroicamente.

Las tropas españolas formaron hoy en columna y realizaron un paseo militar por la plaza.

El general Sanjurjo reconoció las nuevas posiciones en la línea de defensa ya formada como complementarias de las fortificaciones de la plaza.

En la región occidental reina completa tranquilidad, recibiéndose noticias satisfactorias de varias posiciones.

El alto comisario, continuando su política de atracción de las cabilas, visitó esta tarde el zoco Sidi el Hach, en donde pasó revista a una columna y fué objeto de afectuosas manifestaciones.

OPINIONES DE GENERALES

MADRID, julio 27 (United) — El diario "Heraldo de Madrid" publica hoy una entrevista celebrada por uno de sus redactores con el capitán general Valeriano Weyler, quien hizo algunas manifestaciones relativas a la situación en Marruecos.

A consecuencia de lo ocurrido, dijo, la situación actual es gravísima, no tanto por el pasado sino por el porvenir.

En doce horas se ha perdido la labor de doce años.

No es cierto que se me haya ofrecido el comando de las tropas que operan en Africa, lo que no quiere decir que no aceptara el puesto, iría si me mandaran; pero con una condición: la de proceder con amplia libertad en mis iniciativas.

Mi política consistiría en tener un ejército de ocupación para garantizar la defensa de las posiciones conquistadas y organizar servicios confidenciales con objeto de saber en cualquier momento los movimientos y planes del enemigo.

En cuanto a la acción de Fernández Silvestre en las últimas operaciones, es dolorosa. La muerte de este general estaba decretada por los marroquíes, que habían efectuado varios intentos con el propósito de secuestrarlo.

Fiaban en la excesiva temeridad de aquel militar.

Tengo formada la opinión de que el valor personal en los caudillos más es un obstáculo que una ventaja y en este caso se confirma mi opinión.

El general Weyler fué preguntado por el redactor del periódico citado acerca de su opinión sobre la obra del ministro de Guerra y acerca de si convenía que fuesen militares o civiles, como en el caso presente, preguntas a las que se negó a contestar.

MADRID, julio 27 (United) — El general Marina, ex comandante de la plaza de Melilla ha declarado a un periodista que los sucesos que se desarrollaron en el campo de aquella plaza española, fueron debidos al excesivo arrojo del general Fernández Silvestre.

Es inconcebible, agregó, que el comando de la plaza no estuviera detalladamente informado de las fuerzas combativas de los marroquíes rebeldes.

Se ha querido ir de prisa cuando en Marruecos se debe proceder siempre con calma y frialdad.

Después de lo ocurrido no hay que pensar más que en una cosa: recobrar lo perdido, no olvidando que España tiene que cumplir en Africa una misión impuesta por Europa.

SAN SEBASTIAN, julio 27 (Havas) —El capitán general de esta región, general Carbó, declaró en una entrevista, que el asunto de Marruecos constituye un acontecimiento imprevisto y doloroso, pero agregó que es hecho se halla lejos de revestir la importancia militar que le atribuyen algunos alarmistas.

COMENTARIOS INGLESES

LONDRES, julio 27 (Havas) — "The Daily Telegraph" lamenta el infortunio de las columnas que comandaba el general Silvestre y dice que España recuperará a un precio considerable y con grandes dificultades las posiciones perdidas en la región de Marruecos, la que jamás, agrega, pudo ser bien conquistada desde 1912, debido a que las tribus que ocupan ese territorio son verdaderamente terribles.

El citado diario preconiza el sistema de penetración que dió éxito al mariscal Lyautey, sometiendo al Raisuli en forma diplomática. Termina diciendo "The Daily Telegraph" que España deberá emplear numerosas tropas y que su empresa será seguida en Inglaterra con interés y simpatía.

LONDRES, julio 27 (United) — El "Telegraph" recibió un despacho de Hendaya anunciando que se ha establecido la más estricta censura en la prensa española con relación a las noticias de Marruecos.

Las últimas indicaciones permiten saber que el avance de las cabilas ha sido detenido y que se ha podido establecer una poderosa línea, necesitándose dos divisiones de infantería y piezas de artillería de campaña para consolidarlas. La posición de Sidi Dris ha sido evacuada y es casi seguro que todos los prisioneros y heridos han sido muertos.

ENTREVISTA CON BERENGUER

MADRID, julio 27 (United) — El diario de esta capital "A B C", publica una crónica enviada por su corresponsal en Melilla, relatando una entrevista que celebró con el alto comisario en Marruecos, general Berenguer, actualmente al frente de las fuerzas.

Declaró el general que existen en el campo exterior de la plaza unos dos mil hombres distribuídos en las posiciones e incomunicados con Melilla a los cuales no se les puede prestar auxilio.

De este número algunos están heridos, otros han muerto durante los combates en defensa de las posiciones atacadas y otros, los más, se han concentrado en posiciones bien organizadas en donde se baten con insuperable valor contra los marroquíes atacantes.

Cree el general Berenguer que el desorden producido en los primeros momentos fué debido a la impresión que causó en las posiciones de la primera línea de defensa el saber que el comandante y los oficiales de Iguriben se habían suicidado y que los soldados estaban en poder del enemigo.

La propagación de tal noticia fué seguramente lo que influyó en que el general Fernández Silvestre convocara a los jefes que se hallaban en Annual, acordando abandonar la posición.

Fernández Silvestre, según los informes, no se suicidó, sino que murió a consecuencia de las heridas sufridas en el desfiladero de Summa, en el momento en que se retiraba.

Unas 24 horas antes de morir había enviado a su ayudante Tulio López a la plaza para llevar documentos militares.

INTERES DEL REY ALFONSO

MADRID, julio 27 (United) — El jefe del gabinete, señor Allendesalazar, confirmó hoy la noticia de que el rey Alfonso no saldrá de esta capital hasta que no se defina la situación en Marruecos.

MADRID, julio 27 (Hayas)—Los lamentables acontecimientos que se produjeron en la zona de Melilla han producido en el rey Alfonso la impresión más dolorosa.

Tanto de noche como de día el monarca español espera ansiosamente las noticias que se reciben del alto comisario español en esa región.

El rey Alfonso pasa noches enteras a la espera de nuevos detalles y no se acuesta antes de las cinco o las seis.

Todos los días, a las once, recibe al jefe del gabinete, señor Allendesalazar y al ministro de Guerra, vizconde de Eza, quienes le comunican las últimas noticias recibidas de Melilla.

Tan pronto como el rey supo el valor y la resistencia que opusieron las tropas españolas que guardaban las posiciones de Nador y Zeluán, así como el heroísmo de que dieron prueba las tripulaciones de los buques de guerra que cooperaron a la evacuación de la posición de Sidi Dris dirigió al ejército y a la flota españolas un telegrama de felicitación y gratitud.

COMENTARIOS ESPAÑOLES

MADRID julio 27 (Havas) — Comentando los acontecimientos de Melilla algunos diarios los atribuyen no solamente a la traición de las fuerzas indígenas al servicio de España y a la sublevación de ciertas tribus sino que exponen cierto número de hechos particulares. Un diario recuerda que recientemente el Alto Comisario español en Marruecos envió al ministro de Guerra un telegrama diciéndole:

Los enemigos tienen instructores alemanes que facilitan a los rebeldes normas de disciplina, conocimientos tácticos de la guerra, instrumentos y sistemas para combatir a los españoles.

El "Tiempo" escribe:

Conocemos comerciantes alemanes que buscan, denuncian y compran yacimientos mineros en la parte del Riff, en la cual España no domina aún y hacen todo lo posible para impedir la llegada de las tropas españolas a esos territorios.

He ahí la explicación de esa repentina concentración de una "harka" provista de armamento perfeccionado. El resultado de todo esto es que todas las minas del Riff se hallarán un día en manos de los alemanes.

COMENTARIOS INGLESES

LONDRES, julio 27 (Havas) — "The Daily Telegraph" lamenta el infortunio de las columnas que comandaba el general Silvestre y dice que España recuperará a un precio considerable y con grandes dificultades las posiciones perdidas en la región de Marruecos, la que jamás, agrega, pudo ser bien conquistada desde 1912, debido a que las tribus que ocupan ese territorio son verdaderamente terribles.

El citado diario preconiza el sistema de penetración que dió éxito al mariscal Lyautey, sometiendo al Raisuli en forma diplomática. Termina diciendo "The Daily Telegraph" que España deberá emplear numerosas tropas y que su empresa será seguida en Inglaterra con interés y simpatía.

LONDRES, julio 27 (United) — El "Telegraph" recibió un despacho de Hendaya anunciando que se ha establecido la más estricta censura en la prensa española con relación a las noticias de Marruecos.

Las últimas indicaciones permiten saber que el avance de las cabilas ha sido detenido y que se ha podido establecer una poderosa línea, necesitándose dos divisiones de infantería y piezas de artillería de campaña para consolidarlas. La posición de Sidi Dris ha sido evacuada y es casi seguro que todos los prisioneros y heridos han sido muertos.

LOS BENEFICIOS DE LA GUERRA

Exención de impuestos franceses

MADRID, julio 27 (United) — Al entrar esta tarde en el consejo de ministros, el marqués de Lema, ministro de Estado, declaró a los periodistas que el gobierno francés había accedido a las peticiones del gobierno español en el sentido de no cobrar los impuestos extraordinarios por los beneficios de la guerra a los comerciantes españoles establecidos en Francia.

Según una nota oficiosa publicada por el ministerio, esta cuestión había sido objeto de gestiones entre los dos gobiernos y había sido también debatida en las cortes.

POLITICA INTERNACIONAL

Nota del consejo de ministros

MADRID, julio 27 (United)—Una nota oficiosa del consejo de ministros celebrado ayer dice que el marqués de Lema, ministro de Estado, en vista de las declaraciones hechas por el conde de Romanones a un periodista francés sobre la política internacional española, creyó de su deber dar cuenta al consejo de su gestión, sometiéndola a la aprobación de sus colegas.

Dice la nota que el consejo de ministros aprobó la gestión hecha por el ministro de Estado, que responde a la política del gobierno y se basa en el cumplimiento de la letra y espíritu de los tratados y de las declaraciones de política internacional hechas en 1900, 1907 y 1912.

Esta política no excluye, dentro de la mayor cordialidad de las relaciones, la defensa de los puntos de vista e intereses españoles, cual acontece entre las naciones más estrechamente unidas.

MADRID, julio 27 (United) — El ministro de Estado, marqués de Lema, manifestó a los periodistas que extrañábase que después de las declaraciones del conde de Romanones en París se haya dicho que se le debe considerar culpable de la muerte de Fernández Silvestre.

La embajada al Perú

MADRID, julio 27 (United) — El consejo de ministros celebrado hoy aprobó un crédito extraordinario de 250,000 pesetas para los gastos que cause la misión española enviada a las fiestas del centenario peruano.

La asamblea de actores

MADRID, julio 27 (United) — Entre los acuerdos que tomó la asamblea de actores últimamente celebrada, figura la cuestión de los préstamos, que será en los temporadas que se hagan en América de veinte sueldos en concepto de anticipos, de los cuales se descontará uno cada diez días.

Sindicalistas detenidos

MADRID, julio 27 (United) — Han sido detenidos por la policía de esta capital los sindicalistas José Sánchez y Bartolomé Lorda.

También fué detenido Antón Benítez, que se decía recaudador de fondos para los sindicalistas presos.

Buque con peste bubónica

MADRID, julio 27 (United) — Comunican de Ceuta que a bordo de un buque procedente de Tánger, las autoridades sanitarias descubrieron algunos casos de peste bubónica, y en vista de esto prohibieron el desembarco de los pasajeros.

El barco zarpó poco después para Mahón, en donde quedará en cuarentena.

ENTUSIASMO POR EL PROBLEMA DE AFRICA

HEROICOS EJEMPLOS DE LAS TROPAS

SEVERAS CRITICAS AL GOBIERNO

CRONICA ESPECIAL PARA "LA PRENSA"

MADRID, julio 27 (Especial)—El problema de Marruecos interesa hondamente a la opinión pública en los actuales momentos debido a los hechos conocidos de todos. Jamás se apreció como ahora este fenómeno, pues pocas veces se puso tan de manifiesto un estado general de opinión como en las presentes circunstancias.

Durante la campaña de 1909 al pueblo le repugnaba la campaña de Marruecos y se produjeron, como se recordará, desórdenes graves, llegándose a intentar impedir el embarco de las fuerzas que se enviaban a Africa.

Ahora se registra el fenómeno contrario. En todas partes los soldados son despedidos con entusiasmo desbordante y con verdadera emoción. Tienen las tropas un espíritu admirable que se fortifica con el santo patriotismo que les inculcan las masas llenas de fe y dominadas por entusiastas demostraciones.

Todo esto es prueba de que el pueblo siente íntimamente el problema africano, por que sabe que hoy día España tiene allí comprometido su honor, mientras que entonces las masas no sentían el problema y por eso les repugnaba la idea de que fuesen tropas a realizar una misión dudosa.

Una demostración de este entusiasmo general es la constitución de los cuerpos expedicionarios. Marchan en estos muchos oficiales y soldados de la aristocracia mezclados con hijos del pueblo y son objeto de manifestaciones de agasajo en todas partes.

Entre los aristócratas que han salido para Melilla figuran el infante don Alfonso de Borbón, recientemente salido de la Academia de Caballería, los hijos del conde de Morella, del marqués de Miraflores, del marqués de Vega Bocelio, del vizconde Bellver, del conde de Llobregat, un hijo de Sánchez Guerra, un sobrino del señor Coello, el yerno del marqués de Laurencín y otros muchos pertenecientes a las mejores clases sociales.

La muchedumbre, al desfile de estos soldados, prorrumpe en entusiastas vítores y este espíritu se propaga por todas las clases sociales, haciendo que la campaña sea sentida, lo que no ocurrió en 1909.

El espíritu público siente en estos momentos ansias de que, cuanto antes, lleguen a Melilla fuerzas suficientes para reconstituir cuanto se ha perdido. Gran parte de la prensa secunda con entusiasmo esta obra.

Confíase en que dentro de poco tiempo dispondrá el general Berenguer, además de las fuerzas existentes ya en la zona de Melilla, de 20 batallones, 14 baterías, 12 compañías de ingenieros, 2 regimientos de caballería, 10 buques de guerra y cuantioso material de guerra, incluso sanitario y de volación.

Además, le serán enviados otros elementos complementarios, entre ellos un buque hospital, y en suma cuanto sea necesario para llevar a efecto las operaciones que tiene en proyecto el alto comisario de Marruecos.

Las primeras fuerzas llegadas a Melilla han comenzado a reconquistar las posiciones paulatinamente, esperando que lleguen los nuevos refuerzos para realizar una gran operación militar.

Conforta el ánimo, entristecido por los sucesos de Annual, el heroísmo de las tropas que continúan defendiéndose en algunas posiciones incomunicadas con la plaza y aisladas totalmente, después de cinco días de enérgica lucha contra los cabileños rebeldes y esto a pesar de que saben que no tienen posibilidad de recibir auxilios y que algunas tienen que luchar con la escasez de agua y víveres.

El comandante José Velázquez, del regimiento de Melilla, enviaba ayer desde la posición de Sidi Dris, un radiotelegrama al general Berenguer, concebido en estos términos:

Aunque carecemos de agua y escasean los víveres, los jefes y oficiales y la tropa están dispuestos a defender el honor de la patria y del ejército hasta el postrer instante, sin que los ataques del enemigo, ni las enfermedades, ni el hedor de los animales muertos, sean capaces de entibiar el fuego sagrado de nuestro amor a la patria."

Estos hechos de heroísmo y de patriotismo fortalecen el espíritu, mientras que la parquedad y serenidad del general Berenguer, aumentan la confianza de la opinión pública.

Por estas razones es más inexplicable el acuerdo del gobierno de establecer la previa censura a la prensa.

La opinión pública, que en estos momentos se muestra tan consciente de sus deberes, quiere saberlo todo y la censura en vez de ser un beneficio es contraproducente, pues el gobierno no puede tener la asistencia de la opinión.

Las protestas contra la censura son generales, pues se considera que ante una explosión de patriotismo como la que se registra estos días en todas partes, la medida no sólo es inoportuna, sino impolítica.

Y es más criticable todavía la acción de la censura por la forma en que se ejerce, pues se ha llegado a tachar informaciones de algunos días, que podrían contribuir a levantar el espíritu que en un principio estuvo bastante deprimido.

Verdad es que el gobierno en este caso no resplandece por su serenidad. Indiscutiblemente que el revés sufrido en Marruecos ha afectado al gabinete profundamente, lo que contribuye a hacer su situación más delicada.

Por otra parte, la disparidad de criterios entre Fernández Silvestre y Berenguer, puesta de manifiesto después de lo ocurrido, es hondamente significativa.

La crítica situación del gabinete iba a recibir un duro golpe con las dimisiones del marqués de Lema y del vizconde de Eza, pero se ha logrado evitarlas por ahora. Pinta aún más falta de resolución y de elevación del gobierno, el hecho de que cuando la opinón pública esperaba una nota oficiosa del consejo de ministros levantada a la altura de las circunstancias, dicha nota se limita a manifestar conformidad con el marqués de Lema en la controversia que ha sostenido últimamente con el conde de Romanones.

La impresión que produce la nota —trasmitida por la United Press— es dolorosa.

Pero, poco importa. España, a pesar de sus gobiernos, confía en la acción de su ejército, que en esta luctuosa jornada ha acreditado una vez más su hermoso heroísmo.

MARIANO M. FERNANDEZ.

LOS ESTRAGOS DEL HAMBRE EN RUSIA

DESASTROSOS EFECTOS DE LAS EPIDEMIAS

MEDIDAS PARA ALIVIAR LA SITUACION

NUEVA YORK, julio 27 (Especial) —Comunican de Riga que los diarios bolshevikis abundan en llamamientos al mundo para socorrer al pueblo ruso, que está suf

"LA PRENSA" DE SUS CORRESPONSALES PERMANENTES EN LAS PRINCIPALES CAPITALES

CONFERENCIA DEL DESARME EN WASHINGTON

ALREDEDOR DE LA CONTESTACION DEL JAPON

SE DISCUTIRA EL PROBLEMA DEL PACIFICO

WASHINGTON, julio 27 (United) —El departamento de Estado recibió la contestación del Japón. La nota está siendo descifrada.

WASHINGTON, julio 27 (United) —El departamento de Estado anunció solamente que se había recibido la respuesta del Japón a la invitación que le fué hecha para discutir los problemas del Extremo Oriente y del Pacífico, en la próxima conferencia sobre el desarme.

Mr. Hughes no ha leído aun la contestación, y, en consecuencia, nada puede decir sobre la naturaleza de la misma.

WASHINGTON, julio 27 (Havas) —El secretario de Estado, Mr. Hughes, anunció que el Japón aceptó la proposición referente a la conferencia sobre el Extremo Oriente, comprendiéndose que los Estados Unidos no se opondrán a la línea de conducta adoptada por esa nación antes de la celebración de esa conferencia.

WASHINGTON, julio 27 (United)—Se informa autorizadamente que el Japón aceptó la propuesta de los Estados Unidos para discutir sobre las cuestiones del Pacíco, en la conferencia del desarme, y que dicho país hizo importantes observaciones.

TOKIO, julio 27 (United)—Se entiende que en la respuesta del Japón a la propuesta de Harding, para discutir las cuestiones del Pacífico en la conferencia del desarme, se pide conocer la "agenda" de la reunión y se cree que la propuesta fué aceptada.

WASHINGTON, julio 27 (Havas) —Los círculos políticos y diplomáticos discuten sobre la fecha de la reunión de la conferencia sobre los armamentos, la cual es considerada segura, a raíz de la información no oficial, de que el Japón aceptó. Parece que Mr. Harding está en favor de fijar la fecha del aniversario del armisticio, mientras que Inglaterra prefiere retardarla hasta la primavera.

Los arreglos preliminares se efectuarán, principalmente, entre Mr. Hughes y los embajadores de los países invitados, los cuales se cree recibieron instrucciones a ese respecto.

LONDRES, julio 27 (Havas)—Mr. Lloyd George, retenido en esta capital, por los diversos asuntos de Estado que requieren su presencia, no irá al extranjero a pasar sus acostumbradas vacaciones.

WASHINGTON, julio 27 (United) —El gobierno de los Estados Unidos está resistiendo vigorosamente a toda restricción sobre el alcance de las discusiones que sobre el Pacífico se tratarán en la conferencia del desarme. Una alta autoridad, manifestó que el gobierno norteamericano desea grandemente que todos los asuntos en disputa sean discutidos. El secretario de Estado, Hughes, desea que la cuestión de Shantung sea considerada en primer lugar, a menos que previamente se haga un arreglo satisfactorio.

WASHINGAON, julio 27 (United) —Acaba de darse a la publicidad el texto de la respuesta del Japón a la última nota del gobierno norteamericano, relativa a la proyectada conferencia internacional.

"El gobierno japonés ha sido informado de que los Estados Unidos desean cambiar opiniones sobre el programa de la conferencia antes de su reunión y que juzga conveniente determinar el carácter y el alcance de las cuestiones del Pacífico y del Extremo Oriente que deberían discutirse en la conferencia propuesta. Este gobierno se felicita de aceptar la invitación a tal conferencia, la que comprenderá la discusión de las cuestiones del Pacífico y del Extremo Oriente".

Agrega que el gobierno japonés entiende, por las comunicaciones y declaraciones hechas por el gobierno norteamericano y por las conversaciones que su embajador en Wáshington, Shidehara, tuvo con el secretario de Estado, Mr. Hughes, que la proposición de los Estados Unidos de discutir las cuestiones del Pacífico y del Extremo Oriense se funda en la importancia que estas cuestiones tienen para la del desarme, que es el objeto principal de la conferencia.

El gobierno japonés, dice luego la nota, que desea contribuir al establecimiento de una paz duradera, espera sinceramente que la conferencia propuesta alcanzará los resultados deseados y que acelerará la realización de sus ideales. A fin de asegurar el éxito de la conferencia, juzga este gobierno conveniente que su programa se prepare de acuerdo con el principal objeto de la discusión que se definió más arriba y que debe evitarse escrupulosamente la introducción de problemas que interesan sólo a ciertas potencias o de asuntos que deben considerarse hechos consumados.

WASHINGTON, julio 27 (United) —Al manifestar el Japón que aceptaba que se discutieran en la próxima conferencia del desarme las cuestiones del Pacífico, expresó que esperaba que aquella asamblea no se ocuparía de asuntos que afecten al poder de cualquiera nación, o de hechos consumados.

Un funcionario del departamento de Estado declaró que estimaba que estas reservas no afectan al acuerdo referente a los puntos que deben discutirse.

WASHINGTON, julio 27 (United) —El departamento de Estado ha publicado un memorándum que fué sometido a la consideración del gobierno del Japón el 23 de julio, en el cual se declara que el secretario de Estado, Mr. Hughes, expresó en la conversación que sostuvo con el embajador de aquel país, señor Shide Hara, la esperanza de que el gobierno japonés no hiciera esfuerzos para investigar la naturaleza y forma de la discusión acerca de los problemas del Oriente y del Pacífico, en vista de que se deseaba que la invitación a la conferencia del desarme fuera aceptada por todas las naciones cuyo concurso se solicitara y se dejara la puerta abierta para preparar libremente la lista de las materias que deberían discutirse, antes de la celebración de la conferencia.

Dijo también Mr. Hughes que estimaba inoportuno en estos momentos determinar el programa y especialmente demorar los preparativos de la conferencia, esperando un acuerdo respecto de ese punto.

WASHINGTON, julio 27 (Havas) —En los círculos oficiales se ha manifestado viva satisfacción por la aceptación del Japón a participar en la conferencia del desarme, consintiendo discutir las cuestiones del Extremo Oriente. Se indica que el camino está completamente libre ahora para las negociaciones preliminares que fijarán la fecha y lugar de la reunión y los detalles de los procedimientos a seguirse.

LONDRES, julio 27 (United)—Los primeros ministros de las colonias han continuado discutiendo la cuestión de la conferencia de Wáshington, y se sabe que resolvieron informar al gobierno de los Estados Unidos en una forma no oficial que consideran conveniente que la conferencia preliminar se reuna a la mayor brevedad posible, y con preferencia fuera de Wáshington.

Se atribuye gran importancia a la visita que el embajador de los Estados Unidos, coronel Harvel, hizo hoy a lord Curzon. El embajador no recibió a los corresponsales norteamericanos, como hace todas las semanas, y declaró que no podría probablemente recibirlos antes de que se haya reunido el Consejo Supremo, porque se encontraba muy ocupado.

Se sabe que el Foreign Office comunicó al gobierno de los Estados Unidos que se opone al aplazamiento de la conferencia para enero, aunque ciertos problemas europeos reclaman su atención. Hizo notar que antes de noviembre deberán efectuarse dos reuniones del Consejo Supremo y la asamblea de la Liga de las Naciones, y también habrá negociaciones para resolver el problema irlandés. En cuanto a las cuestiones de la Alta Silesia y del tratado de Sevres, están aun lejos de su solución.

INFORMACIONES ARGENTINAS

LA EXPOSICION UNIVERSAL DE BUENOS AIRES

MADRID, junio 27 (Havas) — Se asegura que en la reunión que celebró el Consejo de Ministros, se inició la discusión de la iniciativa del ministro de Fomento, señor La Cierva, respecto a la participación de España en la exposición Universal que se celebrará probablemente en Buenos Aires el año próximo.

TITULOS ARGENTINOS EN MADRID

MADRID, julio 27 (United) — El consejo de ministros concedió autorización para introducir doce mil pesos en títulos del Crédito Argentino, que serán cotizados en la Bolsa.

EL CUMPLIMIENTO DE LOS TRATADOS

REPATRIACION DE PRISIONEROS

GINEBRA, julio 27 (United) — La Cruz Roja Internacional publica una manifestación prometiendo arreglar su cooperación con la Liga de las Naciones para una posible repatriación para antes del invierno, de todos los húngaros prisioneros que desean volver a sus hogares y que todavía siguen detenidos en Rusia o Siberia.

Completos acuerdos sobre las zonas en cuestión fueron obtenidos hoy entre los delegados suizos y franceses y las firmas definitivas no serán puestas hasta la próxima semana en París.

REPARACIONES ALEMANAS

NUEVA YORK, julio 27 (United) —El Federal Reserve Bank recibió hoy a cuenta del Banco de Inglaterra y del Banco de Francia, la suma de un millón de dólares o más, en pago de las reparaciones alemanas y a cuenta de otros pagos que deberán hacerse gradualmente hasta el 31 de agosto.

EL TRATADO CON HUNGRIA

PARIS, julio 27 (United) — El penúltimo de los tratados de guerra entró en vigor en la tarde de hoy y sólo queda en suspenso el tratado de Sevres. El canje de ratificaciones efectuado en la Sala de los Relojes, fué la ceremonia más simple y se efectuó ayer en privado, marcando un contraste con las ceremonias similares anteriores. Cambón presidió la reunión y el conde Pragnowski firmó en representación de Hungría y el príncipe Charoon lo hizo en nombre de Siam. Ningún país americano estuvo representado.

CONSEJO DE EMBAJADORES

PARIS, julio 27 (Havas)—El consejo de embajadores escuchó la lectura de las recientes comunicaciones de los altos comisarios en Oppeln, y convino los términos de una comunicación que se enviará a Alemania, sobre el reemplazo de Destark como comisario en la Rhenania.

LA SITUACION EN ALTA SILESIA

EL ENVIO DE REFUERZOS MILITARES

FRANCIA INSISTE NUEVAMENTE EN SU TESIS

ATAQUES FRANCESES CONTRA LLOYD GEORGE

PARIS, julio 27 (Havas)—Algunas suposiciones que fueron hechas y que aparecen en Francia como absolutamente fantásticas, tal como la intención atribuída a los franceses, de imponer por la fuerza las reivindicaciones polacas o bien su intervención eventual en Rusia, en el caso de que cayera el gobierno de los soviets, han hallado crédito en Londres motivando en gran parte la hostilidad oficial inglesa contra el refuerzo de los efectivos militares franceses en la Alta Silesia.

El gobierno francés demostrará nuevamente al ministerio de Relaciones Exteriores de la Gran Bretaña lo infundado de sus temores, puesto que Francia sólo tiene una preocupación: la seguridad de sus tropas, y un sólo deseo, que es: ver arreglado lo más pronto posible el problema silesiano. Pero quiere también una decisión definitiva y es precisamente para asegurar su ejecución, que preconiza el aumento de las tropas aliadas. Tal es el objetivo que se propone el gobierno francés.

NUEVA YORK, julio 27 (Havas) La divergencia de opiniones con respecto de los procedimientos que deberán adoptarse en la Alta Silesia, parece que han desaparecido, si no el único punto que aún no ha sido resuelto es el envío de refuerzos a esa región.

Según despachos de París publicados por "The New York Herald", el primer ministro francés, M. Briand, no se inquieta por la negativa de Alemania de permitir el paso de las tropas francesas destinadas a la Alta Silecia.

Este hecho—agrega el citado diario—constituye una nueva prueba contra la sinceridad de Alemania al afirmar su deseo de mantener la paz.

Esta negativa será discutida en la reunión que el próximo jueves celebrará el gabinete francés, al cual se le explicará que si las tropas francesas continúan siendo molestadas por los elementos de los cuerpos francos alemanes, Francia estudiará una nueva ocupación del Ruhr o una expedición a la Alta Silesia.

BERLIN, julio 27 (United)—Lord d'Abernon, embajador británico, visitó esta tarde al ministro de Relaciones doctor Rosen, y aun cuando sus conversaciones se mantuvieron en secreto, se pudo saber que el citado embajador había informado al ministro alemán que el asunto relacionado con el trasporte de las tropas francesas y el de la cuestión de Silesia, serían decididos el 4 de agosto.

PARIS, julio 27 (United)—La nota de M. Briand a la Gran Bretaña no pide a los británicos sino un simple mandato para preservar el orden en Silesia y proteger a las tropas que allí se encuentran. Por otra parte, Briand hace notar que la posición de Inglaterra da la impresión de que el Supremo Consejo resolverá la cuestión en favor de Alemania, lo que alienta la actitud antifrancesa en Berlín.

UN ARTICULO CONTRA LLOYD GEORGE

PARIS, julio 27 (Especial) — M. Lautier, acaba de publicar en "L'Homme Libre" un artículo muy violento contra Mr. Lloyd George y contra la política inglesa.

Dice "que los franceses no deben considerarse como aliados de Inglaterra, cuando ésta los trata como si fueran sus sirvientes, y cuando llevan en su traje el rastro de la bota del primer ministro británico y del lodo que ésta reserva exclusivamente para Francia".

Pasa luego a hablar de la Alta Silesia, y dice:

No hay que creer que se allanarán las dificultades por medio de soluciones bastardas. Están sobrexaltados los espíritus en la provincia y tiene que producirse fatalmente una explosión que haría difícil a las tropas aliadas el mantenimiento del orden. Lloyd George abriga la esperanza maquiavélica de que las tropas francesas se verán obligadas a hacer fuego sobre los polacos a fin de que Francia sea odiada en el mundo entero.

Cuando los italianos se instalaron en Fiume, se reservó a Francia la ignominiosa tarea de hacer fuego contra ellos. ¿Debemos ahora atacar a los polacos sólo para complacer a Lloyd George, quien desea que hagamos también fuego sobre los alemanes? Italianos, polacos y alemanes son hombres y pueblos que trafican, y el primer ministro británico está asociado con el embajador de la Gran Bretaña en Berlín, lord d'Abernon, que hace algún tiempo estaba acusado de haber hecho negocios poco correctos en acciones de la compañía del telégrafo sin hilos, y mañana traficará en las minas silesianas. Quiere por eso excitar contra nosotros a los habitantes de la Alta Silesia.

Francia debe buscar en el Consejo Supremo una solución definitiva del problema, y no aceptar una transacción momentánea, la que prolongaría el actual estado de incertidumbre y nos precipitaría en nuevas dificultades.

M. Lautier termina su artículo con las siguientes palabras:

No es Alemania la que se introduce entre los dos aliados para separarlos, sino que Inglaterra se introduce desde el comienzo de las negociaciones de paz entre Alemania y Francia. Incita a los habitantes de la Alemania occidental contra las tropas francesas de ocupación, y al mismo tiempo trata de enervar la opinión pública francesa, ora pidiendo refuerzos para la Alta Silesia, ora, cuando los pedimos nosotros, negándonos su adhesión, ya sea exigiendo la reunión de peritos, ya oponiéndose a su reunión. Lloyd George quiere ahora precipitar la reunión del Consejo Supremo, a la que acaso no asistirá.

Inglaterra y su primer ministro hacen cada día mayores esfuerzos para hacer más profundo el abismo que divide a Alemania y Francia. Incita a los alemanes para que resistan a nuestras reclamaciones para decirles luego, cuando hayamos cedido, que los ha protegido contra los franceses.

¿Hasta cuándo se dejarán Francia y Alemania explotar y engañar por Lloyd George, el hombre de cara de polichinela, cuya doblez he estado denunciando desde hacen seis meses, a pesar de la confianza que inspira a pretendidos sabios.

PARIS, julio 27 (Havas) — La comisión interaliada de la Alta Silesia llega a las siguientes conclusiones:

1.o Que la situación de la Alta Silesia es seria y merece la inmediata atención de los gobiernos aliados, 2.o, que la situación amenaza continuar insegura siempre que no se adopte una decisión equitativa que reclaman ambas partes por igual, y 3.o, que las fuerzas puestas a la disposición de la comisión son insuficientes, no solamente para impedir un nuevo levantamiento, sino hasta para mantener eficazmente el orden en todo el territorio.

Los tres altos comisarios agregan que si las potencias aplazan su decisión "el refuerzo de las tropas será aun más necesario y más urgente".

Tal es el documento que confirmó las informaciones recibidas por otro conducto de fuente autorizada por el gobierno francés y que sirve de base a su opinión de que los efectivos aliados son insuficientes en la Alta Silesia para mantener el orden.

LONDRES, julio 27 (Havas) — De acuerdo con nuevas instrucciones recibidas de París, el marqués de Saint Aulaire declaró esta tarde a lord Curzon, que el gobierno francés considera imposible decidir la reunión del Consejo Supremo antes que la cuestión del envío de tropas a la Alta Silesia reciba una solución. Lord Curzon tomó nota y contestó que lo comunicaría al gabinete inglés.

PARIS, julio 27 (United)—Un comunicado semioficial de esta noche resume la situación en esta forma:

La cuestión relacionada con el refuerzo de la guarnición francesa en Silesia se mantiene en suspenso, aunque los peritos están estudiando los medios de poner en armonía los puntos de vista de Inglaterra y Francia.

Apenas existe el tiempo suficiente para que los refuerzos lleguen a Silesia antes de que el consejo supremo tome una decisión. Salvo que se llegue pronto a un acuerdo, se producirá un intervalo y nuestro pequeño destacamento se hallaría en peligro, si los habitantes se negaran a aceptar el fallo de los aliados, por cuya razón, el gobierno esta haciendo un último esfuerzo para conseguir que la Gran Bretaña envíe refuerzos inmediatamente.

LONDRES, julio 27 (United) — Informaciones recogidas por la United Press en fuentes allegadas a la embajada francesa, indican que el embajador de Francia, M. de Saint Aulaire, informó a lord Curzon que su gobierno se cree obligado a enviar en seguida refuerzos a la Alta Silesia, tanto más cuanto que la reciente nota alemana es un desafío a la autoridad de la Entente. Pide, por eso, que la Gran Bretaña participe en la expedición o la apruebe, a fin de poner de manifiesto la solidaridad de la Entente, en los actuales momentos críticos.

Lord Curzon discutió la cuestión con Mr. Lloyd George, y es probable que la discuta también el gabinete.

Parece que Francia está decidida a proceder independientemente de Inglaterra, mientras el gobierno británico se cree demasiado comprometido por la actitud que ha observado hasta ahora que le es imposible retroceder.

LONDRES, julio 27 (Havas) — La gestión del marqués de Saint Aulaire no implica un sentido conminatorio y no cierra la puerta a un arreglo, especialmente si se considera que Inglaterra no piensa favorecer la política alemana. Así lo declaró lord Curzon categóricamente al señor Sthamer, cuando le dijo: "No os imagináis que nos dejaremos conducir a una situación en la cual podría parecer que adoptamos una posición contraria a Francia".

A última hora, en los círculos diplomáticos se estima que es posible un arreglo de la cuestión de la forma de procedimiento.

LAS LUCHAS PARTIDISTAS EN ITALIA

SE ACENTUA LA OBRA DE PACIFICACION

UNA PLEGARIA DE BENEDICTO XV

EL MUTILADO DELCROIX INICIA UNA EXCURSION DE PROPAGANDA

ROMA, julio 27 (Especial)—Los mutilados de guerra, por iniciativa del teniente Carlo Delcroix, que hace poco regresó de su viaje a la Argentina, realizarán una campaña en favor de la pacificación de los ánimos.

La campaña comenzará el domingo próximo en esta capital con un discurso del teniente Delcroix, en el salón del Augusteum.

LA PLEGARIA DEL PONTIFICE

ROMA, julio 27 (Especial) — Con motivo del onomástico de Su Santidad el Papa, el colegio de cardenales le presentó ayer sus congratulaciones.

El cardenal Vannutelli manifestó al pontífice el deseo de oir de sus labios, en esta hora triste, algunas palabras que lleven la tranquilidad a los ánimos.

El Papa, al darle respuesta, manifestó su profundo sentimiento por las luchas que ensangrienta a Italia. Agregó que en las presentes circunstancias en que los ánimos están exaltados por las pasiones, creía más eficaz elevar sus plegarias al Cielo.

Efectivamente, Benedicto XV dictó una plegaria, según la cual todos los fieles pueden unirse en la cruzada santa para implorar de Dios el beneficio de la paz.

La plegaria es la siguiente:

¡Oh, Dios de bondad y de perdón! Con el corazón traspasado, nos postramos ante vuestro altar e imploramos misericordia. Después de los horrores de la guerra, se ha desarrollado el flagelo más grande del odio feroz, mediante el cual los miembros de una misma familia se exterminan entre sí. Esta parte de la tierra que ha sido la más favorecida por la piedad cristiana, y que a la vez es la cuna de la gentileza, está por convertirse en un campo sangriento de luchas civiles.

¡Misericordia, Señor! Vos que habéis enseñado el perdón para las ofensas y el amor para los desgraciados, haced que se unan los que lejos de ser enemigos son hermanos. Haced que se depongan las armas fratricidas y que todos puedan repetir en la dulce lengua común, la plegaria: "Padre nuestro que estás en los cielos" y sientan inundarse el ánimo de una caridad más viva, para poder repetir la humilde confidencia: "Y perdónanos nuestras deudas, así como nosotros perdonamos a nuestros deudores".

Termina la plegaria del Pontífice con una invocación a la Virgen Inmaculada.

BASES DEL ACUERDO

ROMA, julio 27 (United)—Las negociaciones para la pacificación han quedado temporariamente suspendidas, a pedido de Mussolini, quien pidió al presidente de la Cámara, De Nicola, invitara a Modigliani a explicar la parte de su discurso pronunciado en Montecitorio, en que expresaba solidaridad entre los comunistas con respecto a la actitud de éstos para con los fascistas.

Simultáneamente se anunció que De Nicola invitó a los republicanos, comunistas y populares a participar en las negociaciones en caso de que todos los diputados se comprometieran a trabajar para la pacificación en sus respectivos distritos.

En cada uno de ellos se hará lo posible para llegar a un acuerdo entre los comités mixtos con el propósito de fiscalizar los hechos de los fascistas, comunistas y otros, desalentando la provocación individual y colectiva y las represalias en la forma de expediciones punitivas, denunciando a la policía, y hacer respetar la ley a la gente que está perturbando la paz.

INCIDENTES AISLADOS

ROMA, julio 27 (United) — De Grosseto comunican que no se han vuelto a producir disturbios de carácter político.

Los comercios reabrieron sus puertas. La población está completamente tranquila.

ROMA, julio 27 (Especial)—Anuncian de Imola que en el hospital civil falleció el fascista Nanni, que resultó herido de tres tiros de revólver en un choque con los comunistas. En el mismo choque quedó muerto el anarquista Vincenzo Zanetti.

ROMA, julio 27 (Especial) — En Palermo se ha producido ayer un choque entre comunistas y fascistas. Tres de estos últimos resultaron heridos, uno de ellos de gravedad.

Anoche, y pocas horas después del choque citado, fué arrojada una bomba contra el local del Círculo Bellini, situado en el palacio Vallerose. El prefecto Metzinger y el general al mando de la guarnición local se encontraban en esos momentos en el círculo.

La explosión no causó desgracias personales; los daños materiales son insignificantes.

LAS HUELGAS

ROMA, julio 27 (Havas)—Durante el día de ayer, no se produjo ningún incidente en la ciudad. Después de media noche el trabajo será reanudado en todas partes.

ROMA, julio 27 (Especial) — La Cámara de Trabajo de Civitavecchia, siguiendo el ejemplo de la organización similar de la capital, declaró la huelga general como acto de protesta por los hechos de Grosseto y Monterotondo.

EN MONTECITORIO

DETALLES DE LA EXPOSICION FINANCIERA

Los sucesos de Grosseto

ROMA, julio 27 (Especial)—La exposición financiera que el ministro del Tesoro, De Nava, presentó en la sesión de ayer de la Cámara de Diputados fué escuchada con gran interés.

Después de haber citado las cifras correspondientes a las entradas y salidas, el ministro dijo que el actual gobierno se propuso reducir los gastos fiscales y practicar una inexorable economía en todas las reparticiones nacionales.

La Cámara aplaudió a De Nava por sus declaraciones respecto de los mutilados de la guerra, y de las viudas, esposas y huérfanos de militares caídos en el campo del honor, hacia los cuales el país ha contraído una deuda sagrada. Agregó el ministro que teniendo en cuenta la carestía de la vida, se hará todo lo posible para aumentar las pensiones y subsidios.

El señor De Nava fué felicitado por los demás ministros y por numerosos diputados de los diferentes sectores.

A continuación el presidente De Nicola anunció que se había presentado un proyecto de ley por el cual se conceden los duodécimos al gobierno hasta el 31 de diciembre del año actual.

El diputado Bergamo recomendó al ministro de Obras Públicas que no demore la ejecución de los trabajos de utilidad pública en la región del Polesine, en donde la crisis obrera se acentúa. Continuó el orador su discurso criticando la actitud de los fascistas por las violencias que cometieron últimamente en el Polesine. Dijo Bergamo que parte de la responsabilidad debería ser atribuída a la policía por su indiferencia y debilidad en la represión de los disturbios.

El diputado Francisco Mauro lamentó que el gobierno, mediante un simple decreto real, pusiera en vigor la nueva ley aduanera y agregó que debido a esa precipitación el costo de los artículos manufacturados había duplicado de valor.

Le contestó el ministro de Industrias, Bellotti, diciendo que la ley puesta en vigor no era sino una corrección y ampliación de la anterior, y que el parlamento será llamado oportunamente para discutir las reformas fundamentales que el gobierno piensa introducir en las tarifas aduaneras.

Antes de que el presidente De Nicola levantara la sesión, varios diputados insistieron en que el jefe del gabinete contestara a las interpelaciones presentadas a raíz de los sucesos de Grosseto.

El señor Bonomi declaró que no podía contestar no habiendo aún recibido los informes oficiales pedidos.

PROCESO CONTRA LOS AGITADORES

Actitud de Malatesta

GENOVA, julio 27 (Especial) — Ante la Corte de Asises de Milán se inició esta mañana el proceso instruído contra Malatesta y otros agitadores anarquistas.

Se han tomado medidas precaucionales para impedir toda tentativa de manifestaciones comunistas durante el debate.

La Corte dictó una orden en virtud de la cual todos los que asistan a las sesiones de la misma deberán ser sometidos a un registro individual.

Los acusados cuentan con un crecido número de defensores.

Los debates son presididos por el primer presidente de la Corte, doctor Pezzani.

La sesión de hoy fué ocupada por la lectura de la acusación.

Durante la lectura, Malatesta, que conserva un aspecto juvenil, permaneció sentado en un rincón de "la jaula". Con frecuencia sonreía irónicamente, sacudiendo la cabeza.

ACCIDENTE FATAL DE VOLACION

GENOVA julio 27 (Especial) — Comunican de Turín que el sargento volador Carlos Tricerri, que había salido de Gallarate en dirección al campo de Miraflori, cayó en los alrededores de Lingotto desde la altura de mil metros. El accidente se produjo debido a la ruptura de una de las alas del aeroplano. Fué tan violenta la caída, que el motor del aparato se hundió en el suelo en una profundidad de tres metros.

El cuerpo del volador resultó completamente destrozado.

DESTINO DE ALTOS JEFES

ROMA, julio 27 (Especial) — El vicealmirante Solari fué nombrado secratario general del ministerio de Marina.

El cargo de comandante del departamento marítimo de Spezia será desempeñado por el vicealmirante Biscaretti.

ESTADOS UNIDOS

NORTEAMERICANOS PRISIONEROS

Una nota de Hughes al soviet

WASHINGTON, julio 27 (United) —El secretario de Estado, Mr. Hughes, envió una comunicación al gobierno del soviet acerca de la prisión de norteamericanos en Rusia. Se entiende que la comunicación de referencia contiene una declaración de la política del gobierno de los Estados Unidos sobre dichas prisiones y se refiere al suministro de víveres para aliviar la situación causada por el hambre, de acuerdo con las condiciones establecidas en el telegrama que Hoover envió a Máximo Gorki.

WASHINGTON, julio 27 (Havas) —El secretario de Estado de los Estados Unidos, Mr. Hughes, por intermedio del cónsul norteamericano en Reval, M. Albrech, hizo entregar al representante de los soviet rusos en esa ciudad, una nota oficial de los Estados Unidos en la cual se reclama formalmente a las autoridades de los soviets rusos la libertad de todos los prisioneros norteamericanos que se encuentran en Rusia.

WASHINGTON, julio 27 (United) —La nota que este gobierno remitió al gobierno bolsheviki y por la que exigió la liberación de los norteamericanos detenidos en Rusia, es el paso más enérgico que se puede dar sin recurrir a medios de fuerza.

La nota fué entregada al ministro ruso en Riga, por intermedio del cónsul norteamericano, Mr. Albrecht, y su entrega significa la primera negociación directa con el gobierno de los soviets. Dice la nota que el gobierno comparte la opinión de Mr. Hoover, secretario del Comercio, de que los Estados Unidos no pueden ayudar a Rusia mientras los prisioneros norteamericanos no hayan sido puestos en libertad. Agrega que su liberación no es menos que una cuestión de humanidad que lo es la ayuda a Rusia.

En el caso de que la nota no produjera el resultado deseado, los Estados Unidos se verían ante la alternativa de emplear medios de fuerza, es decir, remitir un ultimátum y enviar buques de guerra al mar Báltico, o entrar en negociaciones directas con el gobierno de Moscú.

En cuanto al número de los prisioneros, se calcula en veintiocho.

M. JUSSERAND EN VIAJE

Declaraciones antes de partir

NUEVA YORK, julio 27 (United) —Hoy partió para el Havre el embajador de Francia, M. Jusserand.

Entrevistado por un representante de la United Press, momentos antes que zarpara el vapor, manifestó M. Jusserand que esperaba que cuando regresara en el mes de octubre próximo, vendría acompañado de los delegados a la conferencia del desarme. Agregó que dudaba de que concurriera el primer ministro M. Briand, pero que era seguro qué asistiría el mariscal Foch, porque es la persona mejor informada acerca de los asuntos relacionados con el desarme.

Por último declaró el embajador:

Mientras no haya un estrecho de Dover entre Francia y otras naciones, sino únicamente una línea imaginaria, debemos considerar de cerca la defensa nacional. Si Francia considera la conferencia del desarme desde el punto de vista financiero la recibirá con los brazos abiertos, porque está deseosa de pagar su deuda a los Estados Unidos, pero no puede obrar con libertad, debido a que ha prestado dinero a algunas naciones pequeñas que no están pagando los intereses correspondientes.

Dijo también que el promedio de las contribuciones que se pagan actualmente en Francia asciende a 534 francos por habitante, lo cual alcanzaba antes de la guerra a 135 francos.

DECLARACIONES DE LORD NORTHCLIFFE

La misión de la prensa

NUEVA YORK, julio 27 (United) —Lord Northcliffe recibió a los corresponsales de la prensa extranjera y discutió sobre la importante influencia de las noticias que se publican para promover la amistad internacional. Felicitó a los corresponsales por no haber enviado noticias provocadoras y dijo que los diarios por sí mismos eran igualmente peligrosos, porque pueden causar dificultades y ejercer poderosa influencia en la amistad entre naciones.

Lord Northcliffe aprobó la reciente insinuación hecha por lord Burham acerca de una conferencia internacional de la prensa.

EN HAITI Y SANTO DOMINGO

Conducta de los norteamericanos

WASHINGTON, julio 27 (United) —El Senado adoptó la resolución de Mr. Mc Cormick para que una comisión especial investigue las condiciones de Haití y Santo Domingo, especialmente sobre la participación de los norteamericanos en los asuntos internos.

NUEVA LEY DE IMPUESTOS

NUEVA YORK, julio 27 (United) — El corresponsal en Wáshington del "New York Herald" dice saber autorizadamente que las comisiones de la Cámara de Representantes completaron los preparativos de la nueva ley sobre impuestos, rechazando el impuesto sobre exceso de beneficios y haciendo otras estipulaciones, que se cree han de resultar en beneficio de los negocios.

RATIFICACION DE UN TRATADO

WASHINGTON, julio 27 (United) —Hoy ratificó el Senado un tratado suscrito con Noruega, que determina que se sometan a arbitraje las reclamaciones originadas por la requisa de varios barcos noruegos por la oficina de navegación de Estados Unidos.

HOLANDA

MODIFICACION DEL GABINETE

LA HAYA, julio 27 (United)—El ministerio ha sido reconstruído; De Geer reemplaza a Devries como ministro de finanzas, y Vandy reemplaza al general Pop en la cartera de guerra. Los nuevos ministros entrarán mañana en posesión de sus cargos.

INGLATERRA

EN LA CAMARA DE LOS COMUNES

SUCESOS DE PERSIA

LAS RELACIONES CON TURQUIA

LONDRES, julio 27 (Havas)—En la sesión realizada por la Cámara de los Lores, lord Curzon relatando los sucesos de Persia y refiriéndose, principalmente, a los últimos acontecimientos, deploró las disposiciones de aquel país para aceptar halagos de los soviets, que ahogan a quienes son objeto de ellos.

LONDRES, julio 27 (Havas)—Contestando a varias preguntas formuladas en la Cámara de los Comunes, el ministro de Hacienda, Mr. Chamberlain, dijo que los aliados aunque estaban deseosos de llegar a una paz con Turquía dentro de un breve plazo, se veían obligados a esperar el resultado de la lucha griego-turca.

LONDRES, julio 27 (Havas) —En la sesión realizada por la Cámara de los Comunes, Mr. Harmsworth, contestando a una interpelación que se le hiciera, declaró que aun no se ha realizado examen alguno para modificar el tratado de Sevres.

LONDRES, julio 28 (Havas)—En la Cámara de los Comunes, Mr. Harmsworth, contestando a una pregunta declaró que cuando la forma definitiva de la Federación de la América Central sea conocida, se arreglará la cuestión de la representación diplomática de la Gran Bretaña. Añadió que corresponde a la Sociedad de las Naciones decidir el número de votos de que dispondrá la Federación.

EL PROBLEMA DE IRLANDA

Gestiones de De Valera en Dublin

LONDRES, julio 27 (United)—Autorizadamente se informa que De Valera convocó a los "leaders" del Dail Eirean y a sus principales partidarios para una conferencia en Dublin. Se cree que este sea un signo favorable.

Algunos de los miembros del Dail Eirean han sido libertados y se cree que ya efectuaron una reunión.

Se anuncia que se está notando alguna oposición contra las condiciones del gobierno, aun cuando se cree que De Valera sabrá oponerse a ella.

LONDRES, julio 27 (United) — El "Daily Sketch", al ocuparse de la situación de Irlanda, manifiesta la posibilidad de que se llegue a una solución mediante la implantación de un gobierno federal, y agrega:

Es excusado decir que solamente habría dos autoridades encargadas del gobierno, sometidas a un parlamento federal irlandés. Se ha visto muy bien que existen cuatro grandes provincias en Irlanda y que cada una tiene su individualidad histórica.

LONDRES, julio 27 (United)—La Cámara de los Lores discutió hoy la cuestión irlandesa y lord Salisbury pidió detalles relativos a las proposiciones hechas por el primer ministro a De Valera.

Dijo que no quería entorpecer la marcha de las negociaciones, pero temía que la proposición hecha sea humillante para Inglaterra.

Le contestó el lord canciller, lord Birkenhead, quien dijo que no veía nada humillante en la proposición del primer ministro. Espera que el gobierno recibirá una respuesta antes de que el parlamento entre en vacaciones. Si los sinnfeinistas aceptaran la proposición de arreglo, el gobierno la sometería al parlamento, y si éste le negara su apoyo, sería necesario que el gobierno buscara tal apoyo en otra parte, es decir, el gobierno disolvería el parlamento y convocaría al pueblo a nuevas elecciones.

INFORMACIONES DEPORTIVAS

TORONTO, julio 27 (United) — Los jugadores australianos de tennis eliminaron a los canadienses en la jugada por la Davis Cup. Anderson y Todd de Australia derrotaron a Bennett y Holmes del Canadá en un "double" por 6|2, 6 3 y 6|1. Los restantes juegos serán jugados el miércoles, pero sin afectar los resultados alcanzados hasta ahora por cuanto los australianos ganaron ya dos "doubles" y dos "singles".

LONDRES, julio 27 (United)—Hoy se inició en Soutend un partido de cricket entre el equipo de Essex y el de Australia.

Essex jugó el primer "innings" y obtuvo un total de 128 "runs", quedando eliminados todos los jugadores.

Jugó luego Australia y suspendió el "innings", después de hacer 192 por 2 "wickets", correspondiendo 102 a Collins.

En el parlamento de Victoria—Voto contra el gobierno

MELBURNE, julio 27 (Havas)—En el parlamento de Victoria los partidos del país y del trabajo se opusieron por 32 votos contra 28 al gobierno porque se negó al establecimiento de la colocación en común obligatoria del trigo.

En favor del libre cambio

LONDRES, julio 27 (Havas)—Comunican de Black Pool que en la Conferencia que celebran en ese punto los obreros de las industrias textiles adoptaron por unanimidad de votos una moción en favor del mantenimiento del libre cambio, rechazando los derechos preferenciales y protectores.

Accidente ferroviario en la India

CALCUTTA, julio 27 (United) — Hoy se produjo un choque entre un tren de pasajeros y otro de carga, que circulaban entre Rangoon y Mandalay, a consecuencia del cual murieron cincuenta y tres personas.

FRANCIA

LA SEMANA MARITIMA

EL VIAJE PRESIDENCIAL

Discurso de Millerand en Quilleboeuf

PARIS, julio 27 (Havas) — Durante el viaje que realizó desde el puerto del Havre hasta Rouen, la flotilla presidencial se detuvo en Quilleboeuf y el presidente de la República, bajó a tierra en medio de las aclamaciones entusiastas de la población.

M. Millerand al contestar al discurso de bienvenida pronunciado por el prefecto, declaró que Francia no olvida el pasado, pues sabe lo que debe a sus aliados lo mismo que ellos saben lo que deben a Francia.

En las resoluciones que tomará, dijo M. Millerand, Francia tendrá siempre en consideración los lazos que la unen a sus aliados, pero, tanto Francia como sus aliados, saben muy bien que los intereses de los pueblos que han combatido el uno al lado de otro, no son actualmente idénticos y es muy justo, agregó, que cada uno conserve su libertad dentro de la amistad y alianza que son mantenidas.

Todos los franceses, dijo, pueden tener confianza en el país que acaba de salir de esta guerra con una aureola de prestigio que supera a todo lo que ha podido conocer anteriormente. Francia quiere la paz y desea mantenerla; entiende que esa paz sea una paz de seguridad, de dignidad, tal como la concibieron sus muertos.

Momentos más tarde, la flotilla presidencial prosiguió su viaje hacia Rouen a través las localidades situadas en las orillas del río y que habían sido profusamente decoradas. Los habitantes de las distintas regiones, agolpados en la margen del río, [illegible] no cesaban de aplaudir al presidente de la República y a Francia.

A las 18.30, el presidente Millerand desembarcó en la ciudad de Rouen y en medio de las aclamaciones frenéticas de la muchedumbre, se dirigió a la prefectura de donde se trasladó al Palacio de Justicia para asistir al banquete que le fué ofrecido por la ciudad.

PARIS, julio 27 (Havas)—Anuncian de Rouen que M. Millerand, prosiguiendo su viaje de estudio, visitó el puerto marítimo y el puerto fluvial de Rouen, los cuales pueden recibir ahora, simultáneamente, 150 buques, y cuyo tráfico aumentó desde 1914, de cinco a diez millones de toneladas.

El presidente, acompañado de los ministros, se embarcó, después, y atravesó el río, para visitar el poderoso dique flotante. También visitó, aclamado por los obreros, los astilleros, los diques de carga y descarga, y numerosos talleres en plena actividad. M. Millerand regresó al muelle y se dirigió a la plaza del Viejo Mercado, donde depositó en el monumento de Juana de Arco, una gran placa con una cinta tricolor. Después visitó a los enfermos del Hotel de Dieu y regresó a la prefectura, donde ofreció un banquete a las notabilidades. Un inmenso gentío aclamó calurosamente al presidente.

LA INDEMNIZACION TURCA

PARIS, julio 27 (Especial) — Hoy llegó a Tolón el crucero "Ernest Renan", en el que vino el almirante Debon.

El mismo vapor trajo diez y siete millones de francos en oro, que son una parte de la indemnización que debe pagar Turquía.

La encefalitis letárgica

PARIS, julio 27 (Especial)—Los doctores Chavegny y Gelma comunicaron a la academia de medicina, una serie de interesantes observaciones que hicieron en personas en las que la encefalitis letárgica se halla en estado de incubación.

En algunas de las personas afectadas se notan graves perturbaciones psíquicas que las hace cometer actos delictuosos de los que no son responsables.

La gobernación de Argelia

PARIS, julio 27 (Especial) — El consejo de ministros designará probablemente mañana a M. Steeg gobernador general de Argelia.

ALEMANIA

GRANDES INCENDIOS DE BOSQUES

Pérdidas considerables

BERLIN, julio 27 (United) —Debido al calor sofocante que reina, se incendiaron varios grandes bosques en el Palatinado, cerca de Kaiserslautern, en Maximilianaue y Homburgo, donde los bomberos de ocho ciudades y centenares de soldados aliados de las tropas de ocupación tratan en vano de dominar el fuego. Los daños causados ya ascienden a varios millones de marcos.

Cerca de esta capital se produjeron en los bosques varios pequeños incendios que fueron pronto apagados. Los causó el descuido de excursionistas que arrojaron cigarrillos o que encendieron fuegos para cocinar.

LA REINA DE HOLANDA EN BERLIN

BERLIN, julio 27 (United) — Encuéntrase en esta capital la reina Guillermina de Holanda, quien viaja de incógnito.

Derrota de los comunistas

BERLIN, julio 27 (United)—Los comunistas de todas partes fueron seriamente derrotados en la elección de delegados al congreso de obreros metalúrgicos que se reunirá en Jena en el mes de septiembre. La derrota [illegible]

Y ENVIADOS, DE LA UNITED PRESS Y AGENCIA HAVAS

INFORMACIONES COMERCIALES, INDUSTRIALES Y MARITIMAS

NOTICIAS MARITIMAS

MOVIMIENTO DE BUQUES

VAPORES CORREOS

LONDRES, julio 27 (Especial; del Lloyd)—El trasatlántico holandés "Gelria", procedente de Buenos Aires y en viaje para Amsterdam, llegó a Lisboa el 25 del actual.

—El trasatlántico "Brabantia", procedente de Amsterdam y en viaje para Buenos Aires, zarpó de Lisboa el 25 del corriente.

—El trasatlántico británico "Almanzora" zarpó de Lisboa el 25 para Buenos Aires y escalas.

—El trasatlántico británico "Highland Star", procedente de Buenos Aires y en viaje para Rotterdam, pasó hoy frente a Dungeness.

—El vapor británico "Narenta", procedente de Buenos Aires y en viaje para este puerto, pasó hoy frente al semáforo de Ouessant.

VAPORES DE CARGA

LONDRES, julio 27 (Especial; del Lloyd) — El vapor "Greenwich" zarpó ayer de Cardiff con destino a Buenos Aires.

—El "Halocrates" salió ayer de Liverpool para Buenos Aires.

—El "Holland Maru", procedente de Buenos Aires y en viaje para Amberes, pasó hoy frente a Dungeness.

—El "Grehead" zarpó de Cardiff ayer con destino a Buenos Aires.

—El "King David" salió de Hull ayer para Montevideo.

—El "Nordwyk" zarpó ayer de Barry para Buenos Aires.

—El "Mount Everest", procedente de Buenos Aires y en viaje para Marsella, señaló hoy su paso frente a Gibraltar por intermedio de la telegrafía sin hilos.

NUEVA YORK, julio 27 (United) — Procedente de Buenos Aires y Montevideo llegó hoy a este puerto el vapor británico "Canadian Volunteer".

—Con destino a Río de Janeiro y Montevideo zarpó hoy de este puerto el vapor noruego "Songdal".

RIO DE JANEIRO, julio 27 (Especial) —Hoy zarpó para Buenos Aires el vapor portugués "Porto".

—Procedente de Buenos Aires llegó hoy a este puerto el vapor "Freemantle".

MONTEVIDEO, julio 27 (Especial)—Fueron despachados hoy para Buenos Aires los vapores: norteamericano "Tuscalooza City", procedente de Nueva York, y el brasileño "Tibagy", procedente de Paranaguá.

COTIZACIONES DEL DIA

TITULOS Y ACCIONES

LONDRES, julio 27—Títulos provincia de Buenos Aires, 41; empréstito argentino, 4 o|o, de 1897, 57; empréstito argentino, 5 o|o, de 1909, 87; empréstito de obras públicas, 4 o|o, 1886, 94; consolidados británicos, 48 1|2; empréstito de guerra, 6 o|o, 88 1|4; obras de salubridad, 5 o|o, 93; empréstito de conversión, 1889, 4 1|2 o|o, 80; descuento oficial, 5 1|2 por ciento.

Riotinto, 30; Forestal, ordinarias, 1 7|32; Forestal, preferidas, 27|32; Harrods, 1 7|16; id Buenos Aires, 11|16; cédulas hipotecarias argentinas, 36 7|8; serie H, 36 1|2; cédulas serie K, 33 1|4; F. C. B. A. al Pacífico, 38; F. C. Sur, 53; F. C. Oeste, 53; F. C. C. Argentino, 51.

NUEVA YORK, julio 27—Los títulos que figuran a continuación fueron cotizados el sábado último como sigue:

Acciones del F. C. Union Pacific, 120 1|4; id del F. C. Southern Pacific, 78; id del F. C. Santa Fe, 84 1|2; id de la American Smelting Company, s|c.; id de la General Motors Company, 10 5|8; id de la compañía Studebaker, 79; id de la Standard Oil Company (New Jersey), 107 1|4; id de la United States Steel Corporation, 73 1|4.

Descuento oficial, 5 1|2 por ciento.

PARIS, julio 27—Bolsa más firme. Renta francesa, 56.35 francos; renta francesa empréstito de Conversión, 79; empréstito de guerra, 5 o|o, 82.70; descuento oficial, 6 o|o; cédulas hipotecarias, a 152.25 francos.

ROMA, julio 27—Renta, 69.80; consolidados, 74.85 liras.

BERLIN, julio 27—Descuento oficial, 5 por ciento.

MONTEVIDEO, julio 27 — Títulos U, 91.70; S, 92.20; T, 91.80; deuda consolidada, 60.80 para agosto, a 60.10; empréstito de Conversión, 79; emprétsito Obras Públicas, 1918 a 84.50; deuda interna, 96; bonos palacio legislativo, 84.60; Banco Italiano, 22.50.

CAMBIOS

NUEVA YORK, julio 27—La libra esterlina, dólares 3.56 5|8; por cable, 3.57 y 1|2; a 30 días vista, 3.52; id a 60 días, 3.51; a los 90 días, 3.50. El franco sobre París, 7.70 cents; por cable, 7.71. El franco belga, 7.50 cents; por cable, 7.51. El marco alemán, 1.27 cents; por cable, 1.28. El marco finlandés, 1.55 cents. La corona austriaca, 0.12 cents; por cable, 0.12. Los 100 florines holandeses, dólares 30.68; por cable, 30.70. La lira italiana, 4.13 cents; por cable, 4.14. Los 100 francos suizos, dólares 16.38; por cable, 16.40. Las 100 coronas suecas, dólares 20.25; por cable, 20.30. Las 100 coronas noruegas, dólares 12.80; por cable, 12.85. Las 100 coronas dinamarquesas, 15.05 dólares; por cable, 15.10. Las 100 pesetas españolas, dólares 12.70; por cable, 12.72. Los 100 pesos argentinos moneda nacional, 29.33 dólares. El yen, 48.25 cents.

PARIS, julio 27—La libra esterlina vale francos 46.23; los 100 francos belgas, 98; el dólar, 12.91 1|2.

ROMA, julio 27—Los 100 francos sobre París, liras 184.55; la libra esterlina, liras 85.80; el dólar, 23; las 100 pesetas españolas, 289.20; los 100 marcos alemanes, 34.30 liras.

ASUNCION, julio 27 — El peso papel argentino vale 15.15 pesos paraguayos.

SANTIAGO DE CHILE, julio 27—Cambio bancario, 36.30; id comercial, 36; el peso papel argentino, 2.99 1|2 pesos chilenos; premio del oro, 167.50 por ciento.

RIO DE JANEIRO, julio 27—Cambio papel, 2.705 pesos; oro, 6.085.

MONTEVIDEO, julio 27—Los 100 pesos oro uruguayos valen 207 pesos argentinos moneda nacional.

Cambio sobre Londres, cable, 39 5|8; id vista, 39 7|8; id sobre París, 7.70; id vista, 7.75; id sobre Madrid, 4.61; id vista, 4.64; id sobre Génova, 13.50; id vista, 13.60; id sobre Nueva York, 169; id vista, 167.75; id sobre Suiza, 3.60; id vista, 3.63; id sobre Amberes, cable, 7.85; id vista, 7.90; id sobre Río de Janeiro, 26.800; id sobre Berlín, 46.

Buenos Aires, 17.75 o|o a favor del girador.

MERCADOS DE ALGODON

NUEVA YORK, julio 27—Algodón para julio 11.56; para agosto, 11.86; para septiembre, 12.13; para octubre, 12.56 cents la libra.

LIVERPOOL, julio 27—Algodón para julio 8.16; para agosto, 8.24; para septiembre, 8.36; para octubre, 8.48; peniques la libra.

Hoy se vendieron en este mercado 6.000 pacas de algodón.

MERCADOS DE LANAS

BOSTON, julio 27—Las últimas cotizaciones en este mercado de lanas fueron las siguientes:

Lanas de Montevideo (sucias); supermerinas, de 30 a 32 cents la libra; media sangre, de 30 a 32 cents; 3|8 de sangre, del 56, de 27 a 28 cents; de 1|4 de sangre, alta calidad, de 50, de 24 a 25 cents; 1|4 de sangre, buena calidad, del 46, de 21 a 22 cents; 1|4 de sangre, calidad inferior, de 17 a 18 cents la libra; Lincoln, de 13 a 14 cents la libra.

Lanas argentinas (sucias): cruza, 1|4 de sangre, alta calidad, encogidas al 34 por ciento, de 21 a 22 cents la libra; id encogidas al 31 por ciento, de 17 a 18 cents; Lincoln, encogidas al 28 por ciento, de 13 a 14 cents la libra.

Lanas peruanas (sucias): merinas, de 38 a 40 cents la libra; de primera, lavadas, de 35 a 36 cents; de segunda, lavadas, de 28 a 30 cents; grises, lavadas de 25 a 27 cents la libra.

NUEVA YORK, julio 27—Las últimas cotizaciones de este mercado de lanas fueron las siguientes:

Lanas argentinas (sucias): cruza, 1|4 de sangre, alta calidad, de 19 a 20 cents, 1|4 de sangre, de 17 a 25 cents; Lincoln de 12 a 13 cents la libra.

PRODUCTOS AGROPECUARIOS

CHICAGO, julio 27—Los cotizaciones de apertura de la Bolsa de Cereales fueron las siguientes:

Trigo, para julio, 1.24 1|2; septiembre, 1.23 3|4; para diciembre, 1.27 dólares por bushel.

Maíz para julio, s|c.; para septiembre, 61 cents por bushel; para diciembre, 60 3|4.

Avena, para julio, s|c.; para septiembre, 39 1|2; para diciembre, 42 cents por bushel.

DULUTH, julio 27—Semilla de lino, precio de clausura, para julio, s|c.; para septiembre, 2.11; para octubre, 2.13; para diciembre, 2.15 dólares por bushel.

CHICAGO, julio 27—La carne de cerdo, para julio, a 18.80 dólares las 100 libras.

MERCADO DE AZUCAR

NUEVA YORK, julio 27 — Las cotizaciones de apertura en el mercado de azúcar fueron las siguientes:

Para julio, s|c.; para septiembre, 2.86; para enero de 1922, 2.80; para marzo, 2.70; para mayo, 2.75 cents la libra.

VARIAS

NUEVA YORK, julio 27 — Cueros Bogotá, a 13 cents la libra; id centroamericanos, secos, a 12 cents; id salados, a 8 cents la libra.

Sebo "Prime City", nominalmente a 5 cents; suelto especial, a 6 cents; comestible, a 7 1|2 cents la libra.

TARIFAS ADUANERAS NORTEAMERICANAS

ANTE LA COMISION DE HACIENDA DEL SENADO

TESTIMONIOS Y DECLARACIONES

WASHINGTON, julio 27 (United)—Hoy fueron citados para mañana ante la comisión de hacienda del Senado a prestar declaración en calidad de testigos, numerosos comerciantes e industriales y los miembros de la Asociación Norteamericana de Aforo. Según se dice la mayoría de ellos parece favorecer el plan por el que se establece el aforo de las mercaderías extranjeras importadas en Estados Unidos a base de su valor en Norte América.

Mr. J. F. Zoller, tasador oficial del Estado de Nueva York, hizo las declaraciones siguientes:

"El aforo "ad valorem" a base de valores norteamericanos, tal como ha sido establecido por el Congreso, se fundará en los precios de venta de las mercaderías importadas en los Estados Unidos, en vez de tomar como punto de partida el precio de venta de las mismas en los países extranjeros.

"El cobro de derecho "ad valorem" podría imponerse a las mercaderías alemanas y aplicarse a los precios de venta de sus mercaderías en los países extranjeros; pero en cambio el mismo sistema de cobro de impuestos no afectaría a la Gran Bretaña, Francia, el Japón y otros países cuyas monedas no han sufrido desvalorizaciones tan sensibles como el marco alemán.

"Si, por otra parte, las tarifas se disponen en tal forma que concedan protección contra la importación de mercaderías de estos últimos países, resultará que no nos protegerán contra la importación de mercaderías alemanas. Cuando el marco alemán valía 23.8 cents en 1914, un artículo cuyo costo era de 200 marcos, al 33 1|3 por ciento de derecho "ad valorem", pagaba 15 dólares y 86 cents. Hoy, con el marco a 0.13 cents—para tomar un ejemplo—el mismo derecho quedaría reducido a sólo 86 cents.

"Es lógico que, desde este punto de vista, la ley no concedería protección alguna; pero, en cambio, el aforo a base de valores norteamericanos haría que los ingresos del fisco resultarían ahora poco más o menos iguales a los registrados en tiempos normales".

WASHINGTON, julio 27 (United)—Prestando declaración ante la comisión de hacienda del Senado, Mr. George Davis, perito de aduana, declaró hoy que se necesitaría disponer de un pequeño ejército de empleados y seis meses de trabajo continuo—de día y de noche—para recoger datos que permitirían fijar con equidad los detalles relacionados con el problema del aforo.

Dijo que con sólo sesenta empleados que el gobierno de Estados Unidos mantiene permanentemente en Europa, podría continuar en vigor el sistema de aforo actualmente en boga—el que tiene por base el costo de las mercaderías extranjeras expresado en moneda del país de origen—sin ocasionar ulteriores gastos y sin por eso causar perjuicios al fisco.

WASHINGTON, julio 27 (United)—Los "leaders" republicanos del Senado han abandonado toda esperanza de ver sancionada la ley de tarifas antes del mes de noviembre de este año.

La comisión de presupuesto de la Cámara de Representantes ha terminado la revisión de la ley de impuestos internos y todas las circunstancias indican que ésta será sancionada antes de la ley de tarifas aduaneras, de acuerdo con el deseo expresado por el presidente Harding.

Sin embargo, el senador Penrose sigue insistiendo en que la ley de tarifas debe discutirse antes que cualquiera otra, y esto a pesar de que tiene en su contra todo el Senado, que opina que la discusión de la misma debe ser postergada.

LAS ENMIENDAS DE JONES

WASHINGTON, julio 27 (United)—El senador Jones presentó hoy dos enmiendas a la ley de tarifas aduaneras para fomentar el desarrollo de la marina mercante norteamericana.

La primera estipula un impuesto adicional de seis cents por tonelada neta sobre mercaderías importadas en Estados Unidos en vapores de bandera extranjera, procedentes de las Indias Occidentales, de Centro América y de los puertos del Canadá; y de doce cents por tonelada neta sobre mercaderías importadas, con buques extranjeros, de todas las demás procedencias.

La segunda enmienda estipula que los derechos "ad valorem" sean aumentados sobre todas aquellas mercaderías—sin distinción de procedencia—que lleguen a Estados Unidos en vapores de bandera extranjera.

ACTITUD DE LOS FRANCESES

PARIS, julio 27 (United)—Un crecido número de comerciantes e industriales franceses se propone celebrar, en el próximo mes de agosto, un congreso, en el que se discutirá el alcance de la ley de tarifas aduaneras sobre el comercio exportador francés. En tal oportunidad se tratará convenir en la forma en que los interesados habrán de hacer frente al problema planteado por las disposiciones de la ley norteamericana, para aminorar los posibles perjuicios que ellas podrán causar al comercio de Francia.

"Le Journal Industriel" dice que en Francia no prima el deseo de tomar represalias contra las leyes aduaneras de Estados Unidos; pero que los comerciantes e industriales de Francia enviarán a aquel país una comisión cuya misión será la de protestar contra el cambio de sistema de aforo, desde que el establecimiento de la normalidad en los asuntos económicos de Francia y demás naciones de Europa depende en gran parte del aumento de la exportación de sus productos nacionales.

talúrgicos forman la unión más fuerte de los alemanes.

BERLIN, julio 27 (Havas)—En las elecciones celebradas en esta capital para elegir los delegados que asistirán al próximo congreso de los obreros metalúrgicos alemanes, la lista de Moscú obtuvo 23.000 votos, mientras que la lista de Amsterdam, que contenía los candidatos de ambos partidos socialistas, obtuvo 31.000 votos.

Violenta explosión en Krieswald

OPPELN, julio 27 (Havas)—Se produjo una violenta explosión esta mañana en un depósito de explosivos en Krieswald, distrito de Oppeln.

Se asegura que hubo numerosos muertos y heridos.

TURQUIA

LA CAMPAÑA GRIEGA EN ASIA MENOR

La situación en Angora

CONSTANTINOPLA, julio 27 (United) — Los diarios turcos se manifiestan sumamente interesados en la situación de Angora, esperando confiadamente en una victoria. El primer ministro de Angora y el ministro de la Defensa Nacional, han telegrafiado a Constantinopla negando el pánico kemalista y la manifestación griega de que han tomado 30.000 prisioneros. Aseguran que el ejército se halla perfectamente capaz de continuar las operaciones.

ESMIRNA, julio 27 (United)—Se informa que el príncipe Andrés y su estado mayor, y dos corresponsales, cayeron en una emboscada. Cuatro personas resultaron heridas, pero pudieron escapar, debido a la sangre fría del príncipe.

ATENAS, julio 27 (United)—Se informa autorizadamente que los griegos avanzaron 44 millas al Este hacia Eskichehr, y que el camino a Angora se halla ahora despejado.

ANGORA, julio 27 (Havas)—Un comunicado anuncia:

En el sector de Brusa avanzamos en el camino de Nagmazie Pacha a Inegheul.

En el sector de Eskisher la batalla terminó en favor de los turcos y con serias pérdidas para los griegos, los que tuvieron 300 muertos. La ofensiva ha sido completamente detenida.

En el sector de Seidghazi la batalla se desarrolla a nuestro favor.

En el sector de Ouchak, la caballería descendió a Karadjahissar, se apoderó de una cantidad de municiones y tomó [illegible] prisioneros.

CONSTANTINOPLA, julio 27 (United) — Se ha confirmado que Noure[illegible] ha sido designado comandante [illegible] de las fuerzas de Turquía, en reemplazo de Ismet bajá, que fué herido.

Los kemalistas que se hallan en el sector de Sivas, han recibido orden de trasladarse a Angora, donde están preparando la resistencia final.

CONSTANTINOPLA, julio 27 (Havas) — Los griegos fueron derrotados en Seid-Ghazi y parece que empezaron a retroceder.

RUSIA

EL MONJE HELIODOROS

Planes subversivos

NUEVA YORK, julio 27 (United) —El corresponsal especial del "New York Tribune", en Riga, dice que el monje ruso Ildihor, anunció su intención de iniciar una revolución en la iglesia ortodoxa rusa y una campaña contra los sacerdotes. Ildihor, llamado también Heliodoros, huyó de Rusia después de oponerse al famoso monje Rasputín, durante la primera parte de la guerra. Regresó al país después que los bolsheviki subieron al poder.

VIOLENTA EXPLOSION EN UNA MINA

Delegados internacionales muertos

LONDRES, julio 27 (United)—Un radiotelegrama recibido de Moscú anuncia que durante la visita que una delegación internacional hizo a unas minas de carbón, se produjo en éstas una explosión, y resultaron seis delegados muertos y varios heridos. Entre los muertos figura el delegado Hewlett, miembro del partido comunista inglés.

No se conoce la causa del accidente.

AUSTRIA

PANICO EN LA BOLSA

VIENA, julio 27 (Havas) — En el "Stock Exchange" de esta capital se ha producido un pánico debido al hecho de que el valor de la corona sufrió una depreciación mayor a todas las precedentes en los mercados extranjeros.

Por ejemplo, el dólar se cotizó a mil coronas.

HUNGRIA

DENUNCIA DE UN PLAN RUMANO

BERLIN, julio 27 (United)—Acusado de conspirar con Rumania, Stephen Szabo de Nagyatad, ministro húngaro de agricultura, reconoce que durante la ocupación de Hungría en 1919, los rumanos trataron de asegurar una alianza con ese país, en forma defensiva y ofensiva, pero que todos los políticos húngaros se negaron a discutir cuestiones referentes a una alianza en contra de los yugoeslavos y chechos.

SUIZA

ACUERDO FRANCO-SUIZO

GINEBRA, julio 27 (Especial) — Ha terminado la conferencia franco-suiza para arreglar la cuestión de las zonas francas y está asegurado un acuerdo entre los dos países.

Según el acuerdo, podrán circular libres de derechos los productos que son el principal objeto del intercambio en esa zona. Las diferencias que surjan acerca de la interpretación del acuerdo se someterán a un tribunal de arbitraje o a la corte internacional de justicia.

YUGOESLAVIA

CAMPAÑA ANTIEXTREMISTA

LONDRES, julio 27 (United) — Un telegrama de Viena recibido por el "Daily Herald" anuncia que el gobierno yugoeslavo inició una violenta campaña contra los comunistas a raíz del asesinato del ministro del interior Draskovich. Se efectuaron tres mil arrestos y fueron suprimidos varios diarios obreros.

En Spalato se produjo un choque sangriento entre los partidarios del gobierno y los comunistas y en Sarajevo fueron incendiados los archivos de la unión comunista y arrestados tres diputados de ese partido.

El gobierno convocó a la asamblea nacional a una sesión especial para el 30 del presente mes y le someterá un proyecto de ley tendiente a declarar el socialismo un grave crimen y a castigar a los que hagan propaganda comunista con diez o veinte años de prisión.

POLONIA

RESOLUCION SOCIALISTA

VARSOVIA, julio 27 (Havas)—Los socialistas decidieron retirarse de la segunda internacional y observar cierta independencia ante las demás internacionales.

NORUEGA

PARTIDA DE UNA EXPEDICION ARTICA

CRISTIANIA, julio 27 (United)—Un despacho de Bergen informa que hoy partió para el polo ártico una expedición dirigida por el explorador Kellog.

Renuncia de un delegado

CRISTIANIA, julio 27 (Havas) — El señor Castberg dimitió el cargo de miembro de la comisión que negocia los tratados comerciales con España y Portugal porque el ministerio de Relaciones Exteriores negociaba directamente con ambos países sin intervención de la comisión y también porque estima que las negociaciones están mal dirigidas, especialmente sobre la importación de vinos.

PORTUGAL

Amnistía a los ferroviarios huelguistas

LISBOA, julio 27—Se anuncia que el nuevo gabinete se presentará probablemente ante las Cámaras el lunes de la semana entrante.

El señor Ramos Costa propondrá al parlamento la modificación de la ley de amnistía en el sentido de reponer en sus puestos a los ferroviarios del Estado que fueron despedidos en la última huelga.

Rumor de empréstito portugués

LISBOA, julio 27 — Los diarios vuelven a insistir en sus informaciones de que el señor Alfonso Costa fué a Londres con el propósito de combinar la emisión de un empréstito de veinte millones de libras esterlinas, garantizados con los bonos del tesoro alemán.

Este empréstito está destinado a pagar la deuda contraída en Inglaterra por Portugal.

BELGICA

El príncipe Alberto de Mónaco

BRUSELAS, julio 27 (Especial)—Mañana llegará el príncipe Alberto de Mónaco y asistirá a la colocación de la piedra fundamental de la nueva universidad y biblioteca de Lovaina. Será huésped de los reyes durante su permanencia en Bélgica.

CHILE

LA CONCESION AL FERROCARRIL SALITRERO

Gestiones de la junta local de Tarapacá

VALPARAISO, julio 27 — El gerente de la asociación de productores de salitre, ha recibido de la junta local salitrera de Tarapacá, el siguiente telegrama, que también fué enviado al ministro de Ferrocarriles:

"Nos hemos impuesto por la prensa de que el Congreso considera ilegal a prórroga de la concesión del ferrocarril salitrero, insistiendo ante el gobierno que derogue el decreto respectivo.

"Los productores de Tarapacá dieron su aprobación al alza de las tarifas, únicamente en vista de las expectativas de mejorar el servicio ferroviario mediante la electrificación; pues sin esto, estamos expuestos a que el servicio empeore de año en año con el consiguiente perjuicio para la industria salitrera.

"Consideramos de imprescindible necesidad comenzar los trabajos de electrificación cuanto antes y por consiguiente rogamos pedir al Honorable Congreso que mirando en bien de Tarapacá, retire su oposición para que esta obra sea un hecho y en beneficio para la provincia que en años anteriores ha sido la más perjudicada por no poder embarcar toda su producción de salitre por deficiencias del servicio de ferrocarril".

El gerente agrega al citado ministro, por su parte, que los salitreros necesitan imprescindiblemente que ese estado de cosas no continúe y termina diciéndole que la asociación no opinará sobre la prórroga del período que rige actualmente las concesiones de ese ferrocarril.

LA CRISIS MINISTERIAL

Declaraciones del Sr. Aguirre Cerda

SANTIAGO DE CHILE, julio 27 — El ministro del Interior ha hecho las siguientes declaraciones acerca de la actitud que asumirá el gabinete frente al conflicto determinado por el voto de censura emitido por la Cámara de Senadores. Dijo que no obstante que la Cámara de Diputados emitiera, como es muy posible, un voto de confianza al ministerio, éste se halla en el deber de mantener la renuncia presentada, puesto que su obligación es gobernar con el acuerdo de ambas cámaras legislativas.

Terminó diciendo que agradecía de todo corazón el propósito de sus amigos y que esto servirá "al menos" para demostrar que las normas de la alianza liberal, no se han quebrantado con la elección de las personas que habrán de reemplazarlo.

VOTO DE CONFIANZA AL GABINETE

SANTIAGO DE CHILE, julio 27—Mañana será formulada en la Cámara una moción por la que se pide un voto de confianza al gabinete, en los siguientes términos:

"La Cámara reitera su confianza en el gabinete y mantiene su adhesión al actual gobierno".

En virtud de las circunstancias que han precedido a la adopción de esta actitud, la moción será sin duda aprobada por una gran mayoría.

FALLECIMIENTO DEL DOCTOR ALEJANDRO ESCOBAR

SANTIAGO DE CHILE, julio 27 — Comunican de Valdivia que falleció hoy en aquella ciudad, el señor Alejandro Escobar, ministro de la Corte de Apelaciones de aquel distrito.

BRASIL

Curaciones de cáncer en Bello Horizonte —Otras informaciones

RIO DE JANEIRO, julio 27—Comunican de Bello Horizonte que el Instituto del Cáncer de aquella ciudad ha realizado por medio del tratamiento radioactivo la curación de cinco casos de cáncer, de cincuenta que fueron tratados.

—Una información, procedente de Natal, expresa que debido a un desperfecto ocurrido en las máquinas de la fábrica de energía eléctrica, la ciudad quedó momentáneamente sin luz.

—Comunican de Porto Alegre que fué aceptada por el gobierno una letra del Banco Francés e Italiano por 32.021 libras esterlinas, al Contoir Metalurgique Luxemburgoise, de Bélgica, por concepto de rieles de acero comprados por el Estado, y cuyo precio asciende a 1.069.454 mil reis.

—El instituto de Historia y Geografía de Parahiba envió un mensaje al instituto similar de esta capital solicitando ayuda para la construcción de un edificio propio.

REPUBLICA ORIENTAL

CONSEJO NACIONAL DE ADMINISTRACION

FERROCARRIL A SAN CARLOS

Edificio para el ministerio de Obras Públicas

OTROS ASUNTOS

(De nuestra sucursal)

MONTEVIDEO, julio 27 — Se reunió esta mañana el Consejo Nacional de Administración y acordó en primer término recabar la opinión de los asesores del Poder Ejecutivo acerca de la reclamación interpuesta por la empresa constructora del ferrocarril de San Carlos a Rocha.

Esta empresa pretende que le sean pagados por separado los gastos generales que se ocasionan durante la construcción de las obras.

Luego el Consejo resolvió la firma del decreto, por el que se acuerda un aumento de 15 y 20 por ciento, según los casos, y por concepto de eventuales a determinados empleados.

El ministro señor Pittamiglio solicitó del Consejo fuera considerado el proyecto que destina la suma de $ 600.000 para la construcción del edificio destinado al ministerio de Obras Públicas.

El consejero señor Vázquez Acevedo expresó que el Estado no se halla actualmente en condiciones de crear nuevas deudas, y que, además, como todos los ministerios requieren amplitud para sus respectivos locales, de hacerse algo en ese sentido, debería ser con carácter general. El consejero señor Cosio se opuso igualmente a la erogación, fundado en idénticos motivos, y el señor Batlle y Ordóñez propuso el aplazamiento del asunto, en consideración a que una vez aprobado el proyecto respectivo, cree que en el Banco Constructor podrá hallarse la solución para la realización de los trabajos expresados. El consejo resolvió de conformidad a lo manifestado por este último.

Fué aplazada igualmente la consideración del proyecto del ministro Pittamiglio sobre instalación de una fábrica de cemento portland.

El Consejo dejó sin efecto el decreto que se refiere a medidas restrictivas adoptadas con respecto al comercio de tránsito de cueros procedentes del Paraguay. Para la derogación del mismo se ha tenido presente lo informado por las autoridades argentinas acerca de la desaparición del peligro de la peste bovina.

ACTUALIDAD

La epidemia de gripe

De las amplias y prolijas informaciones trasmitidas por nuestros corresponsales del interior, se infiere que el estado sanitario del país, sin ser de excesiva gravedad, reclama de las autoridades medidas enérgicas y acertadas que conjuren posibles peligros de mayores y más funestas consecuencias.

No hay ya provincia que no esté invadida por la gripe, y si bien, por lo general, la epidemia asume caracteres benignos, no faltan casos de complicaciones mortíferas ni se puede descontar como seguro que el morbo no recrudezca y haga nuevas víctimas.

Los detalles consignados en nuestras ediciones de los últimos días acerca de los recursos disponibles en ciertas regiones de la República para detener y extirpar el flagelo, revelan que, como siempre, la aparición y difusión de la gripe hallaron desprevenidas a las oficinas que tienen a su cargo la guarda de la salud pública.

Muchas zonas rurales encuéntranse en desesperante desamparo, sin médico, sin remedios y hasta sin elementos de abrigo y de subsistencia para sus clases menesterosas, y, aunque en menor grado, la situación de algunos centros urbanos es también angustiosa.

En el Norte, Salta resulta la provincia más cruelmente castigada, porque la peste se ha desarrollado con gran virulencia. Con fecha 21 del mes en curso, aquel gobierno se dirigió al Departamento Nacional de Higiene para hacerle conocer los estragos que la invasión gripal produce en la ciudad y en la campaña y para solicitarle, premiosamente, el envío de médicos, practicantes y medicamentos, pues—decía el despacho—"toda exageración es poca ante la realidad aflijente en que se encuentra Salta, empeorada por el agotamiento de elementos preventivos y de curación, así como de facultativos que dirijan la acción sanitaria de cooperación en la atención de los enfermos, que por su número exigen la ayuda de la autoridad nacional en la forma solicitada..."

Suponemos que el auxilio impetrado en términos tan impresionantes haya ido ya a Salta. Entretanto, las noticias que de allá recibimos están muy lejos de ser tranquilizadoras. La infección ha hecho presa en los cuerpos del ejército destacados en dicha capital; suman alrededor de treinta las defunciones ocurridas en el contingente de conscriptos. Por lo que respecta a algunos departamentos, se lee en los telegramas que ayer insertamos, que en Santa Victoria y en Iruyá las poblaciones no cuentan con los indispensables servicios de defensa, que no hay rancho donde no se encuentren enfermos en el mayor abandono, que la gente muere sin auxilio de ninguna especie y que hasta en los caminos serranos se tropieza con cadáveres.

Parece indudable que ni el celo de las autoridades locales ni los arbitrios a su alcance bastan para remediar el desastre sanitario y que, por consiguiente, se impone la colaboración inmediata y decidida del poder federal. Sin perjuicio de las providencias que adopte el Ejecutivo de la Nación, corresponde, en vista de las extremas circunstancias expuestas, que el Congreso se apresure a votar fondos para proveer a menesteres tan perentorios como los que ellas plantean al gobierno del país.

Y las medidas impostergables deben extenderse a otras provincias también seriamente amenazadas. En San Juan hay gripe con mortalidad numerosa y además otra epidemia de viruela que ataca en los barrios céntricos y en los hogares acomodados; en Córdoba no desaparece la bubónica, en forma esporádica, por fortuna, y se propaga la afección reinante, y en San Luis, Tucumán, Santiago, Entre Ríos, La Rioja, etc., la misma gripe, aunque con variantes de intensidad, hace víctimas y pone en alarma a sus habitantes.

El cuadro, como se ve, es afligente, y aconseja la conjunción y armonía de todas las fuerzas para mejorar las condiciones sanitarias de la República. El actual penoso estado de la salud pública pone de manifiesto la inexcusable ausencia de un plan para defenderla, que, según lo hemos propiciado de largo tiempo atrás, combine la acción del Departamento Nacional de Higiene con la de las reparticiones similares provinciales y municipales, a los fines de prevenir el peligro de las epidemias y contrarrestar su avance cuando estallen en cualquier punto del territorio patrio.

La precipitación en las sanciones legislativas

La ley que sancionó la legislatura de Entre Ríos, exonerando de las multas correspondientes a la contribución directa a los deudores morosos que se pongan a cubierto con el erario hasta el 31 de diciembre, ha sido observada por el Poder Ejecutivo por medio del mensaje que hemos publicado en el número anterior.

El veto no ha sido interpuesto en contra de la idea en sí misma, porque, como es consiguiente, el gobierno no sólo valora las razones que han determinado a las Cámaras a dictar la ley, sino que agrega que, a su juicio, es conveniente y oportuno en los actuales momentos conceder un alivio a los contribuyentes, en forma que les permita sobrellevar las cargas fiscales sin mayor quebranto para la economía privada "ya bastante agotada por la crisis que afecta a las industrias rurales". La conformidad con el concepto fundamental hace que limite su disidencia a proponer una modificación, por la cual, en vez de prorrogarse hasta diciembre el plazo para el pago total de la tercera cuota del año, como resulta de la ley, se establece que se abonará por mitades hasta el 31 de octubre y 31 de diciembre.

Al sugerir esa reforma, por la que se limita el beneficio de la exención de multas a los deudores de las dos primeras cuotas del corriente año, el Poder Ejecutivo expone consideraciones que conciernen no sólo a la necesidad de hacer distinciones entre los contribuyentes, pues a los del año anterior se les concedió oportunamente una prórroga, sino también al imperioso deber de evitar que sobrevengan perturbaciones en la administración.

De los párrafos del mensaje referentes a ese punto, se deduce que la ley no fué estudiada con el detenimiento que requieren las medidas de esa índole.

La prórroga del pago de la tercera cuota ha obligado al Poder Ejecutivo a recordar que el ingreso de un millón de pesos, que ella representa, es indispensable para mantener la administración al día durante el último trimestre del año, "de manera que, postergándose su recaudación para diciembre, puede tenerse la certeza de que no será posible cumplir los compromisos del erario durante los meses de octubre a diciembre".

La gravedad de esa consecuencia, que se anuncia como segura si la ley se pusiese en práctica, determinará a las Cámaras a reconsiderar su sanción para adoptar las reformas que auspicia el gobierno, las que consultan los principios de equidad y no ofrecen el riesgo mencionado.

No será lícito proceder de otra manera, porque los beneficios no deben ser concedidos con peligro del crédito, y, por lo tanto, del prestigio de la provincia. Desatender esta regla significaría remediar un mal causando otro más grave, porque si la administración no pudiese cumplir sus compromisos, Entre Ríos se incorporaría a la nómina de las provincias cuyos gobiernos no abonan con regularidad los sueldos de los empleados y que por esa causa provocan un estado de intenso malestar en el magisterio, sin contar una que se encuentra intervenida, la de Mendoza, donde se han entablado demandas por falta de pago del alquiler de inmuebles ocupados por reparticiones públicas.

En el mensaje también se alude a que una exoneración general de multas por contribución directa, produciría un déficit en el renglón respectivo del cálculo de recursos, en el cual las multas han sido valuadas en ciento sesenta mil pesos. Dice el Poder Ejecutivo que el presupuesto en vigor no admitiría ese quebranto sin que ocurriese un desequilibrio en el balance general. Es éste un nuevo argumento para el caso; pero convendría que al preparar otro presupuesto, se tenga en cuenta la improcedencia de que se prevean recursos que descuentan anticipadamente el dolo o la mala situación económica de los contribuyentes.

Dada la importancia del asunto relacionado con el veto, las Cámaras se preocuparán, indudablemente, de resolverlo sin perjuicio para el crédito de la provincia, y sin dejar de lado los principios de equidad que han inspirado la sanción de la ley, desde que es posible su consideración, según lo demuestra el Poder Ejecutivo.

GLOSANDO GLOSAS

Dijo el filósofo: "Mi creencia es que la filosofía es un orden de saber que carece de contenido propio".

Y anotamos: así lo entendieron también algunos pensadores en la primera mitad del siglo pasado.

Explicó el maestro: "Su contenido, por consiguiente, está sacado de la ciencia o de la vida".

Y reconocimos: de la ciencia, en efecto, porque toda construcción filosófica que prescinde de ella resulta artificiosa, vacua y precaria. La verdadera filosofía se atiene a las leyes universales que las ciencias elaboran. Pero distinguimos: una disciplina puede extraer sus materiales de la vida, y no por eso le falta "contenido propio": tales, por ejemplo, la botánica, la zoología y la sociología.

Agregó "Xenius": "A un joven de hoy que quiera ser filósofo la primera lectura que creo se le debe aconsejar es la de Euclides y, acaso, la de Linneo"

Y discurrimos: muy de acuerdo con la tesis si ella significa que para entrar con pie firme en los dominios de la filosofía se requiere una previa versación matemática y biológica. Luego nos preguntamos: ¿por qué recomendar la geometría de Euclides con preferencia a la de Tales, cuyos célebres teoremas condujeron al concepto de "ley natural" y rectificaron el primitivo error de que todo orden proviene de una voluntad arbitraria?; ¿por qué indicar a Linneo, para quien "hay tantas especies diversas como hubo formas distintas creadas desde el principio por el Ser Infinito", en vez de Lamark, el príncipe de la "variabilidad"?

Terminó el filósofo: "La renovación universitaria de la Argentina ha constituído un principio, un buen principio, pero un principio nada más. Hay que continuarla y consumarla. Mucho queda por hacer".

Y anotamos: he ahí un juicio "prima facie"; el examen de la realidad ha de revisarlo. Nuestra renovación universitaria no pasa hasta ahora de la superficie; se reduce a meros cambios en la manera de constituir el gobierno de los estudios superiores; ningún problema de fondo está resuelto con eficacia. En cuanto al "buen principio" de la reforma se señaló por huelgas, tumultos y víctimas. Queda, de veras, mucho por hacer.

Y exclamamos, por fin, con emoción: ¡Bien venido el maestro que llega suscitando ideas y promoviendo agitaciones fecundas en nuestro ambiente cerebral!

APUNTES PARLAMENTARIOS

Repatriación de los restos de un prócer — Citación de la comisión de acuerdos — Salas maternales y de primera infancia — Sin sesión en la Cámara de Diputados

Suscripto por los diputados Quiroga y Tierney, fué entregado ayer a la secretaría de la Cámara el siguiente proyecto de declaración:

La Cámara de Diputados de la Nación vería con agrado que el Poder Ejecutivo, por intermedio del ministro del ramo, realizara, ante las autoridades correspondientes de la República del Perú, las gestiones necesarias para repatriar, a bordo de las naves de guerra argentinas que actualmente se encuentran en aguas de ese país hermano, los restos del patricio doctor José Ignacio de la Roza, fallecido en la ciudad de Lima en 1834.

—

Ha sido citada para mañana la comisión de acuerdos del Senado, con objeto de considerar algunos asuntos que tiene en carpeta.

—

La comisión de legislación del trabajo de la Cámara de Diputados, ha despachado el proyecto del señor Frugoni, sobre creación de salas maternales y de primera infancia, en la siguiente forma:

Se considera obligatorio en las fábricas y establecimientos industriales donde se requiera el trabajo de la mujer, la institución de "salas maternales y de primera infancia".

Las madres obreras, en el período de lactar, tienen el derecho de disponer por lo menos de quince minutos en el curso de cada cuatro horas de trabajo, a fin de atender el sustento del niño y de la propia nutrición.

Las madres obreras tendrán derecho de llevar sus hijos hasta la edad de un año, los que quedarán en custodia en las salas de primera infancia.

Al efecto de los artículos anteriores, se crea por la presente ley una junta de 5 médicos, cuyos cargos serán "ad honorem", con el único y exclusivo fin de velar por la higiene y seguridad de las madres y sus criaturas.

—

En la Cámara de Diputados no se efectuó ayer la sesión ordinaria.

Después de realizada la sesión en homenaje al Perú y terminado el "lunch" que se sirvió en el salón-comedor, la presidencia hizo funcionar la campana llamando a sesión, pero sólo ocuparon sus bancas alrededor de 50 o 60 diputados.

Como la secretaría informara, a requerimiento del señor Ortiz, que muchos diputados se habían ausentado de la casa y que difícilmente se conseguiría quórum, la presidencia levantó acto seguido la reunión en minoría.

EN LA COLECTIVIDAD ESPAÑOLA

Demostración al señor Cantilo

EL ACTO DE ANOCHE

En el salón de recepciones del Club Español fué servido anoche el banquete que la colectividad española residente en esta capital ofrecía al intendente Municipal, señor José Luis Cantilo, para hacerle entrega de las insignias de la gran cruz de Isabel la Católica, condecoración que le ha sido otorgada por el rey de España Alfonso XIII. No menos de trescientas personas participaron de este acto, ocupando la cabecera de la mesa principal los señores:

Embajador de España, marqués de Amposta; intendente municipal, señor José Luis Cantilo; Augusto Aranda, presidente del Club Español; doctor Angel Gallardo, presidente del Consejo Nacional de Educación; el filósofo catalán Eugenio D'Ors; Alfonso Danvila, encargado de negocios de España; Antonio Larraechea, presidente de la Sociedad Española de Beneficencia; doctor Manuel Pinto (hijo), secretario de hacienda de la Municipalidad; doctor Avelino Gutiérrez, presidente de la Institución Cultural Española; señor de Iturralde, cónsul general de España; doctor Carlos Varangot, secretario de Obras Públicas de la Municipalidad; Tulio Maquieira Rodríguez, presidente de la Asociación Española de Socorros Mutuos; Antonio R. Pedraza, Manuel [illegible], secretario de la embajada española; y Manuel Alonso Criado, presidente de la Asociación Patriótica Española.

El embajador de España, llegado el momento de los brindis, entregó al señor Cantilo el cofre que guarda las insignias de la condecoración, y pronunció con tal motivo un extenso discurso. Entre otras cosas, el marqués de Amposta dijo:

Siempre será para mí honor grandísimo y singular placer alzar mi voz en nombre de la colectividad española, de esa benemérita colectividad de que, con razón, puede enorgullecerse nuestra amada patria. Pero difícilmente se me presentará ocasión como ésta en que, al par del grato encargo de mis compatriotas, doy cumplimiento a un regio mandato: el de entregar la credencial o insignias de caballero Gran Cruz de la Orden de Isabel la Católica al señor José Luis Cantilo.

Hizo el orador algunas oportunas consideraciones acerca de los motivos que guiaron al monarca español para otorgar la condecoración; se refirió a los méritos del obsequiado y a sus sentimientos hispanoamericanos y terminó su discurso dando por cumplido el mandato de su soberano. Estas palabras del embajador merecieron prolongados aplausos, acallados los cuales, usó de la palabra el presidente del Club Español, señor Aranda, quien significó la adhesión de la colectividad al acto de homenaje al señor Cantilo.

Una vez terminado el discurso del señor Aranda, cuya parte final fué muy aplaudida, se levantó el Intendente Municipal, señor Cantilo, para pronunciar una pieza oratoria, que en sus pasajes principales motivó frecuentes manifestaciones de aprobación. Empezó por expresar el señor Cantilo, que el acto de que era objeto consistía, en una nueva y noble afirmación de solidaridad entre dos pueblos fraternalmente unidos, y agregó que en su dualidad de funcionario y ciudadano, se honraba al hablar nuevamente entre miembros de una colectividad que honra al país por su pujanza progresista y el valimiento de su cultura.

Más adelante, el orador se refirió a las características y méritos de la raza hispana, y dirigiéndose al embajador, prosiguió en esta forma:

Vuestro soberano me ha honrado con la gran cruz de Isabel la Católica, distinción que valoro y aprecio en cuanto importa. Debo recibirla condicionalmente, en razón de una disposición legal ineludible. Pero faltaría a un elemental deber, si postergara la exteriorización de sentimientos concordantes con las proyecciones del agasajo. Me siento identificado, en esta hora propicia, con los hijos de la capital y por extensión con los de la República toda, de la cual es Buenos Aires, por virtud de un coherente nacionalismo, portavoz autorizado y elocuente.

No exaltáis, al cumplimentarme la "lealtad acrisolada" del funcionario; queréis dar a la luciente Cruz y al acto de su entrega la significación de una nueva etapa en la política de confraternidad hispano-argentina. Así la interpreto, así la siento, así la acepto.

Expresad a vuestro augusto soberano, mi ferviente gratitud; decidle con cálida palabra cuán unánime es el movimiento de simpatía provocado por el anuncio de su trascendental visita. Explicadle cómo desde el instante mismo de su arribo se sentirá entre nosotros cual si se hallara en su propia patria; agregadle que le exhibiremos nuestros progresos como en una suprema rendición de cuentas del legado recogido por la emancipación, y que la Nación Argentina toda, considerándose consustancial con España, percibirá la sensación de hallarse todavía en el amoroso regazo, conviviendo la misma vida del espíritu en una sublime comunidad de voluntades y sentimientos.

El señor Cantilo terminó su discurso, después de dirigir un saludo de reconocimiento a los presidentes de las instituciones españolas, brindando por que el espíritu de los pueblos español y argentino se mantenga siempre en las regiones de la luz, de la paz, de la razón y de la justicia.

MOVIMIENTO POLITICO

Unión Cívica Radical

La comisión designada por el comité de la capital para entrevistarse con el diputado doctor Barrera Nicholson y pedirle el retiro de su renuncia de presidente de dicho comité, ayer conversó con el mencionado legislador. Después de escuchar a los miembros de la comisión, el doctor Barrera Nicholson les contestó que mantenía su renuncia fundada en motivos de salud, lo cual le obligaba a permanecer alejado por algún tiempo de la actividad del comité.

—El jueves próximo, 4 de agosto, los miembros del comité de la capital deberán reunirse a las 21, en su local Lavalle 764, con el fin de tomar en consideración los asuntos que tiene en carpeta la secretaría.

NOTICIAS VARIAS

Adquisición oficial de trigo

Por decreto del Ministerio de Hacienda se ordenó la entrega a la legación de Francia de la suma de pesos 60.450, importe de gastos de almacenaje, seguros y mermas en el peso efectivo y específico del trigo adquirido por el gobierno nacional, en virtud del convenio del mes de noviembre del año próximo pasado.

Ecos del centenario de Güemes

El Poder Ejecutivo ha dispuesto que la tesorería general de la Nación haga entrega al Ministerio del Interior de la suma de 5.000 pesos, importe de los gastos de la delegación nacional que, presidida por el Ministro del Interior, concurrió a Salta en ocasión de los actos conmemorativos del centenario del genera Martín Güemes.

Club Belgrano

Hoy se realizará en el Club Belgrano la anunciada elección de vocales titulares y suplentes. Entre otras listas de candidatos, cuentan con gran número de adherentes de prestigio, la lista rosa, en la que figuran, para ocupar los cargos vacantes, las siguientes personas:

Vocales titulares: señores Mariano Gradín, Virginio Maffei, doctores Juan P. Ramos, Ignacio P. Torres y Arturo Villafañe Tapia; vocales suplentes: coronel José E. Belloni, doctores Salvador Guilera, Joaquín Verara Campos y Mario Fuschini.

EL DIA SOCIAL

HIJAS DE MARIA DE LA SANTA UNION — Interesante era el aspecto que presentaba anoche la sala del Grand Splendid Theatre con motivo de la función en beneficio de la escuela del Buen Consejo que sostienen en Barracas las Hijas de María de la Santa Unión.

Se inició el programa con vistas cinematográficas, y a continuación la señorita Vera Scott cantó "La vieille maison gris", de Messager; "Air de Phebus et de Pan", de Bach; "Romance Orientale", de Rimsky Korsakoff, y "Serenade", de Gounod, siendo calurosamente aplaudida por su estilo perfecto y su armoniosa voz.

La segunda parte del programa en la que debía prestar su concurso la señora Victoria Ocampo de Estrada, estuvo a cargo de la señora Alejandra L. de Petruskin, pues la señora de Estrada, por hallarse enferma, no pudo recitar, con el consiguiente pesar, no sólo de las organizadoras, sino del público, que esperaba con interés los números a su cargo.

La señora de Petruskin cantó "Aria" de la ópera "Dame de Pique", de Tchaicowsky; "Berceuse", de Gretchminard; "Traica", de Stemberg; "Fusa", de Shiskin, y "Soy hija de libertad", del mismo autor. A las 24 la orquesta ejecutó el Himno Argentino y el Peruano, y la concurrencia, de pie, aplaudió largamente, terminada su ejecución.

Entre la concurrencia recordamos haber visto a las señoritas:

Teodelina y Susana Bosch Alvear, Clara Buffrich, Estela Zuberbühler, Dora Méndez Cabral, Elvira, Mercedes y María Teresa Jacobé, Mercedes Ortiz Basualdo, Esther, Elisa y Belén del

Campillo, Beatriz Gallardo, Mercedes y Magdalena Bosch Marín, Martha Rodrígues Alcorta, Mercedes Zorraquín, Isabel Pearson Quintana, Adela Sánchez Terrero, Josefina y Esther Cantilo, María Carmen Miguens, Mercedes Güiraldes, Julieta Vivanco, Rosa y Amalia Urquiza Frías, Lola y Clorinda Larguía, Clara Acosta, Lía Fox, Cora y Cristina Frers, Sara y Rosa Cranwell Ocampo, María Elina Cullen Crisol, Celia Luro, Amalia Chapeaurouge, Martha y Carmen Sauze, Celia Lynch, Alicia y María Esther Vilaé, María Isabel Arce, Susana de Bary, Sara Bosch Gramajo, Carmen de Bary, Mercedes Isabel y Dolores Elortondo, Clara y Dolores Anchorena Cobo, Carmen e Isabel Velar Irigoyen, María Adolfina Olivares, Elena Seeber, Clotilde Fernández Moujan, María Adela Ayarragaray, Margarita Holmberg, Celia Saavedra, Mabel Santilosa, Blanca Real de Azúa, Susana y María Luisa Nocetti Seeber, Zulema Keen, Adolfina y Leonor Rigal, Zulema Grondona, Zelmira Bollini Roca, María Carolina Harilaos, Ana María Green, Sara y Beatriz Bibiloni, Otilia e Inés Romero Beazley, Adelaida y Orosia Ayerza, María Emma López, Susana y Judith Racedo, Martha Quesada, Margarita Quiroga, Hilaria de Achával Lastra, María Elena y María Esther Alzaga Solé, Julieta Shaw, Arminda Luro Roca, María Josefina y María Carmen Madariaga Anchorena, Angélica y Rosa Blaquier Urquiza, Arminda Serantes, Alicia Zorraquín, Luisa Cantilo, Carmen y Cristina Almeyra Lawson, Agueda Marcó del Pont, Margarita Pirovano, Angélica Gómez Molina, Lía Bonorino Ezeiza, Elena Grondona y muchas más.

CIRCULO ITALIANO — El domingo próximo se realizará en el Círculo Italiano una fiesta en honor de las familias de los socios. Se servirá un te y luego habrá números de concierto a cargo de las principales artistas del teatro Colón. Especialmente invitados asistirán el ministro de Italia y el cónsul general del mismo país.

TE — En casa del ingeniero Manuel S. Ocampo y su señora, Ramona Aguirre, se realizará esta tarde, a la hora del te, una reunión, a la que ha sido invitado un núcleo de amigas de sus hijas Angélica, Rosa y Silvina.

DIPLOMATICAS — En honor del ministro de Alemania, señor Adolfo Pauli, el señor Herwin Bromberg y señora ofrecieron anoche una comida.

—Anoche se reunieron en una comida el primero y segundo secretarios de la legación de Chile, señores Raimundo Charlín Correa y Jorge Saavedra Agüero, el encargado de negocios del Brasil, señor Salgado dos Santos, el segundo secretario de la misma legación señor Roberto Mendes Gonçalves y el señor Stephan Tauchitz, tercer secretario de la legación de Alemania.

COMIDA — Los abogados egresados en el año 1897 de la Facultad de Derecho, se reunieron anoche en la comida que realizan anualmente.

Asistieron los siguientes comensales:

Rafael Eguzquiza, Manuel B. de Anchorena, Juan E. Castaños, Enrique F. Costa, Carlos E. Dunzelmann, Ricardo M. Frías, Vicente C. Gallo, Vicente F. López, Carlos Meyer Pellegrini, José R. Mur, Carlos F. Melo, Baltasar S. Beltrán, Alejandro Raices, Juan Elías Raffo, Rogelio Araya, Horacio Beccar Varela, Manuel M. de Iriondo, Juan Cassio, Emilio Jiménez Zapiola, José M. Rosa (hijo), Emilio J. Marenco, Lorenzo C. Ferrari, Víctor M. Ruiz, Juan P. Tierney Piñero, Isaías R. Amadeo, etc.

ENLACES — Se realizó ayer por la tarde, en la iglesia de San Nicolás de Bari, el enlace de la señorita Celia Agote con el señor Hugo Canale, ceremonia de la que fueron padrinos la señora María C. de Canale y el señor Juan M. Agote.

Después de la ceremonia religiosa, que fué muy lucida, se realizó una recepción en casa de la familia de la novia, a la que asistieron las amistades más íntimas de los contrayentes. La nueva pareja se ausentará para Río de Janeiro, donde pasará una temporada.

—En la basílica de Nuestra Señora de la Merced fué bendecido ayer el enlace de la señorita Luisa María Dillón con el ingeniero Raúl D. Flachsland, ceremonia de la que fueron padrinos la señora María Luisa W. de Dillón, madre de la novia y el señor Ernesto Flachsland.

En el matrimonio civil, que se realizó anteayer, actuaron como testigos el señor Tomás J. Dillón y el doctor Manuel Pérez Gutiérrez, por parte de la novia, y los señores ingeniero Antonio Lascurain y Enrique Grimoldi, por parte del novio.

—El sábado próximo será bendecido en la iglesia de San Nicolás de Bari el enlace de la señorita Juana Zazzali con el señor Nicolás A. Casarino.

DESDE MONTEVIDEO — Julio 27. (Por telégrafo) — Mañana será consagrado el enlace de la señorita Marcia Díaz Brum con el señor Juan Oliveira Leite, ambos pertenecientes a la colectividad brasileña.

—Con motivo del próximo viaje a Europa del señor Vicente Lapido un grupo de amigos le ofreció anoche una comida en el Jockey Club.

—Restablecida la señora Elisa Rodríguez Larreta de Estrazulas Folle.

—Se encuentra mejor la señora Clemencia Alvarez de Victorica.

VIAJEROS — Salidas: En el vapor "Limburgia", que sale hoy de nuestro puerto, se ausentan para Río de Janeiro y a las principales capitales europeas, entre otros, los siguientes pasajeros:

Enviado extraordinario y ministro plenipotenciario de Chile en el Brasil señor Alberto Joacham y familia, Adela Quintana de Moreno, Reginaldo W. Bell y señora, Mario Marana y su señora Olga Scheiner, Juan José del Carril y señora, ingeniero Alejandro Enquin y señora, Patricio Ham y señora, Cayetano Sánchez Díaz, doctor Erasmo de Macedo, doctor Rodolfo Rivarola y familia, señorita Blanca Fabiola Tarnassi, José Enrique Rivarola, Miguel Echegaray, Edmundo Hermann y señora, jefe de la misión comercial a Europa Central, señor David Saavedra y su secretario señor Simón Toux, señora Matilde Méndez Gonçalves de Almanza, Urbano Alfredo Fernández, su señora Matilde Almanza y su hija Matilde, Malvina M. de Gil y sus hijas María Amalia y Dora, Félix Olmedo y señora, Guillermo Almanza, doctor Eleuterio Ríos, Rodolfo Amaya y familia, señora María Mercedes Barros de Harriot e ingeniero Carlos S. Cuadros.

—Para Montevideo el señor Félix Dumoulin Varonne, su esposa, Elisa Juvenal, y la señorita Celia Villar.

ENFERMOS — En vías de completo restablecimiento la señorita Alicia Lamadrid.

—Mejorando la señora Mercedes Oteiza de Velázquez.

—Restablecida la señorita Isabel Iraburu.

—Es grave el estado de la señora Matilde Gómez de Silvani.

—Más aliviado, después de la operación que le fué practicada ayer, el señor Alberto del Solar.

—Sigue un poco mejor la señorita María Elena Sienra Carranza, que sufrió días pasados graves quemaduras.

—Completamente restablecida la señora Ana Ader de Grunbaum.

—Restablecida la señora Dolores Lavalle de Lavalle.

—En vías de restablecimiento la señora Luisa Carranza de Labougle.

—Enferma la señora María Olivero de Pérez.

NECROLOGIA — Ayer fueron oficiadas misas en la iglesia de San Agustín, por el eterno descanso del alma del señor Martín Velázquez.

—Noticias llegadas de Córdoba comunican el fallecimiento del doctor Humberto N. Gómez, distinguido médico que gozaba en nuestros círculos científicos de generales simpatías y estimación.

El doctor Gómez contaba solamente 40 años de edad, y sin embargo su actuación había sido destacada y brillante, en los hospitales Rivadavia y de San Isidro. Fué autor de varias obras científicas.

—Por el eterno descanso del alma del doctor Tomás Quián se oficiará un solemne funeral el 1.º de agosto próximo en la iglesia de San Nicolás de Bari.

INFORMACION DE LAS PROVINCIAS Y TERRITORIOS

SAN JUAN

LA REVOLUCION DE 1890

UNA CONMEMORACION CURIOSA

PALABRAS DEL GOBERNADOR

Llamamiento a la juventud

HOMENAJE A LA MEMORIA DE ALEM

San Juan, julio 27 — La juventud radical situacionista celebró anoche el aniversario de la revolución de 1890, con una velada en el teatro Estornell, a la que asistió el Poder Ejecutivo, en pleno. En el acto usó de la palabra, desde el palco escénico el gobernador, doctor Jones, quien manifestó que no hablaría del hecho que se conmemoraba, porque no podía ser juez y parte, ya que había participado en él, estando dos días y dos noches con el fusil al brazo; y no hablaría tampoco de política, porque su situación de gobernante se lo impedía.

En el curso de la conferencia, que parecía improvisada, habló a la juventud y expresó que la veía sin ideales definidos, porque los hombres viejos le cerraban las puertas para actuar en las esferas donde se desenvuelven los problemas sociales, ya sean éstos científicos, religiosos o políticos, al contrario de lo que habían hecho Raymond y Alem, sus grandes maestros. En seguida escribió estos nombres con tiza en una pizarra, como un homenaje a su memoria, rodeándolos después, con hojas de laurel.

Al final, aludió a la especie lanzada por sus enemigos, respecto de un posible atentado contra su persona y dijo, que no creía en esa amenaza, porque sabía que San Juan era un pueblo culto, pero que si llegara a suceder, la juventud sabría inspirarse en tal hecho, para luchar en favor de nobles ideales.

Se censura en los círculos independientes que el gobernador tomara parte en esa fiesta de carácter político. Aunque dijo que no tocaría la política, es indudable que tuvo alusiones directas para los hombres que lo combaten.

El doctor Jones me hizo entrega esta mañana de una copia de su conferencia, que no trasmito telegráficamente, porque no es exacta, ni parecida a su disertación en el teatro. Se conoce que la escribió de antemano, pero no la expresó con exactitud.

Hay párrafos enteros suprimidos y otros modificados casi fundamentalmente.

La copia está llena de errores que harían difícil o incomprensible su trasmisión telegráfica.

LA SUBVERSION INSTITUCIONAL

NUEVO PEDIDO DE INTERVENCION

MAS CARGOS CONCRETADOS

Telegrama al diputado Quiroga

El diputado nacional por San Juan doctor Marcial V. Quiroga, ha recibido un telegrama de los señores Ramón Barrera y doctor Federico Cantoni, en el que formulan nuevas instancias por la ley de intervención. El texto del despacho dice así:

Los que suscriben, presidentes de la Unión Cívica Radical y de la Unión Cívica Radical Intransigente, se permiten dirigirse a usted solicitando quiera interceder ante la honorable Cámara de Diputados para la sanción, lo más inmediata posible, de la ley de intervención en esta provincia.

Al estado de subversión institucional que ya conoce la honorable Cámara debemos agregar la completa bancarrota en que han caído los municipios de la provincia, al extremo de que el de la capital se encuentra actualmente con una deuda exigible de 400.000 pesos, sin que se atiendan los servicios públicos, ni siquiera en forma deficiente, estando especialmente descuidados los sanitarios, lo que ha dado motivo al desarrollo alarmante de enfermedades infecto-contagiosas, como la gripe, el sarampión, la viruela y otras más que flagelan a la población.

Las exacciones que las municipalidades de los departamentos cometen contra los particulares, creando y recargando impuestos de un modo intolerable, a base de simples decretos y de resoluciones de los comisionados, la impunidad para los abusos que cometen los empleados públicos, tanto provinciales como municipales, sin que haya ante quien reclamar, administrativa o judicialmente y la instalación de comités en los departamentos presididos por el doctor Jones, a los que concurren jueces de la Corte de Justicia y de los tribunales, altos empleados de la administración, comisionados municipales, como ha ocurrido el domingo último en El Pocito, y hace algunos días en Alberdón, son los nuevos elementos de juicio que llevamos al Congreso.

Rogámosle quiera ponerlos en conocimiento de los señores diputados y les haga presente la urgentísima necesidad de que la cuestión San Juan sea tratada y resuelta con la mayor brevedad.

Club Federal de Tiro

San Juan, julio 27 — El Club Federal de Tiro, de esta provincia, viene trabajando activamente para reunir fondos con destino a la construcción de un polígono y de una plaza de ejercicios físicos, para lo cual posee un terreno situado en el departamento de Desamparados, próximo a esta ciudad, y una buena cantidad de dinero para comenzar los trabajos, los que están presupuestos en 70.000 pesos.

El concurso de tiro realizado últimamente, ha tenido buen éxito y existe mucho entusiasmo entre la juventud por este ejercicio.

El presidente de la sociedad, señor Domingo Elizondo, y la comisión que le secunda, trabajan activamente en esta obra y confían en su buen éxito.

CORDOBA

CONCEJO DELIBERANTE

LA REUNION DE AYER

HOMENAJE AL PERU

PROYECTOS PRESENTADOS

Córdoba, julio 27 — En la sesión que realizó el concejo deliberante, con la presidencia del doctor Félix Garzón Maceda, se presentaron los siguientes proyectos:

Disponiendo que los comercios en verdulería y carnicería establecidos fuera de los mercados municipales, no puedan vender otra clase de mercaderías (a comisión); suprimiendo el cuerpo de taquígrafos de reciente creación (a comisión); minuta de comunicación al departamento ejecutivo, encareciéndole que gestione del Poder Ejecutivo de la provincia el pago de las partidas consignadas en el presupuesto en vigor de la municipalidad, correspondientes al 10 por ciento sobre la contribución directa de los bienes radicados en el municipio.

Esta minuta se aprobó sobre tablas.

Luego, el concejo sancionó el siguiente proyecto:

El actual bulevar Mitre se prolongará hasta el bulevar Humberto I, y se colocará en la intersección con la calle General Paz, una placa como homenaje de Córdoba al general Mitre. El pueblo nuevo se denominará Pueblo General Güemes, y el actual Hospital de Infecciosos Hospital Rawson, en homenaje a los mismos.

Se trató después el proyecto de la intendencia sobre el homenaje que Córdoba rendirá al Perú, con motivo de la celebración del centenario de su independencia.

A continuación, el señor Baulina propuso que durante las noches de hoy y mañana se ilumine el monumento de San Martín situado en la plaza del mismo nombre, lo que se resolvió aprobar como artículo segundo.

También se sancionaron los demás artículos, por los que se declara feriado el día de mañana, para las escuelas y dependencias municipales.

Por moción de los señores Alonso, Baulina y Villegas, se resolvió que la presidencia de la corporación envíe a la municipalidad de Lima un afectuoso saludo, y en su oportunidad una nota de los acuerdos adoptados por el concejo deliberante, en homenaje al Perú.

Se acordó, además, designar orador del concejo, el día de la colocación de la placa, al doctor Félix Garzón Maceda, quien a su vez indicó que se designara al señor Villegas, por su jerarquía militar, para que haga uso de la palabra en la referida solemnidad, lo que así se acordó.

CAMARA DE DIPUTADOS

Proyecto de concurrencia

LA SUPRESION DE UN JUZGADO

Otros asuntos tratados

Córdoba, julio 27—Se reunieron los diputados, presididos por el señor Roldán.

Después de dar sanción a los proyectos de exención de impuestos a la fábrica de guantes, a la creación de dos nuevas comisarías, de autorizar al Poder Ejecutivo para regularizar los servicios de la deuda con la Nación y con el Banco Hipotecario y de la creación de cantinas maternales, se entró a discutir, sin el despacho de la comisión respectiva, el proyecto por el cual se reglamenta la concurrencia de los diputados sobre la base de la dieta proporcional a la asistencia de los mismos a la sesión.

El debate fué breve y algunos diputados señalaron los inconvenientes que presentaba su sanción.

Puesto a votación, fué aprobado en la siguiente forma:

Artículo 1.o—Sin el permiso de la Cámara, los diputados no pueden faltar a más de 4 sesiones de tabla, consecutivas o no, con o sin aviso.

A los diputados que sin permiso de la Cámara faltaren durante el mes a más de 4 sesiones de tabla, consecutivas o no, con o sin aviso, no se les abonarán las dietas correspondientes a la sesión o sesiones que excedieren de ese número, aunque dichas sesiones no se hubieren realizado por falta de "quorum" a la hora reglamentaria.

Para practicar el descuento el habilitado dividirá la dieta de cada diputado por el número de sesiones de tabla que la Cámara haya resuelto realizar durante el mes.

Artículo 2.o Abierta la sesión, la secretaría formulará la nómina de los diputados presentes y ausentes, indicando, con relación a estos últimos, cuáles se encuentran en condiciones y cuáles faltan con aviso o sin aviso.

La secretaría comunicará inmediatamente esa nómina al habilitado de la Cámara si no hubiere obtenido "quorum".

Si la sesión se declara abierta a la hora reglamentaria, la nómina de los ausentes será pasada media hora después.

Artículo 3.o—Durante la sesión ningún diputado podrá ausentarse de la Cámara sin cumplir con lo preceptuado por el artículo 119 del reglamento. Si lo hiciere, la secretaría pasará la nota establecida en el artículo anterior al habilitado, a los efectos de la sanción consignada en el artículo 1.o.

Artículo 4.o — Los fondos provenientes de los descuentos por inasistencia se devolverán a la tesorería de la provincia, para ser invertidos en fomento de la instrucción pública.

Artículo 5.o — La presente resolución entrará en vigor el 1.º de agosto próximo.

Artículo 6.o — Derógase cualquiera disposición del reglamento que se oponga a la presente resolución.

La Cámara resolvió fijar la sesión especial del martes próximo para tratar el proyecto sobre la modificación a la ley electoral, en la proporción en que deben ser elegidos los diputados con relación al número de habitantes.

En seguida se entró a tratar el proyecto de supresión del juzgado de paz letrado de Villa Huidobro, en el departamento de General Roca, asunto que había despertado interés.

La comisión dictaminó en sentido favorable a la supresión, e informó el diputado Cortés Funes, quien expresó las razones en que el despacho se funda.

El diputado por aquel distrito, señor Eduardo M. Rodríguez, impugnó el despacho y señaló propósitos políticos a la actitud que en la emergencia asume el Poder Ejecutivo.

Luego se extendió en una serie de consideraciones acerca de los perjuicios que a la zona de jurisdicción del juzgado se infligen con la supresión y dió lectura a varias peticiones de numerosos vecinos calificados, que exteriorizan su protesta contra el proyecto.

Acusó a los auspiciadores de éste de perseguir un subalterno propósito político, y llegó a afirmar que el proyecto ha nacido exclusivamente inspirado en perjudicar a una persona determinada.

Varios diputados intervinieron en el debate, entre ellos el señor Peñaloza, quien también impugnó el despacho de la comisión.

Puesto a votación, el dictamen de supresión fué aprobado.

La Cámara pasó a cuarto intermedio hasta la próxima sesión.

EL CONFLICTO MUNICIPAL DE SOTO

Nota del intendente

Córdoba, julio 27—El señor Francisco López Urbano, quien resultó electo intendente en los recientes comicios municipales de Soto, acto que motivó un conflicto acerca del cual viene informando LA PRENSA, ha dirigido al ministerio de gobierno una extensa nota en la cual se refiere a los antecedentes del suceso.

La parte esencial del documento dice:

El concejo deliberante es juez de la elección cuando se trata de sus miembros, como todo tribunal colegiado; pero en ningún país del mundo ni en el nuestro hay una sola práctica parlamentaria que autorice el juzgamiento del diploma del que va a suceder por el que cesa en su mandato.

Pueden juzgarlo los que no cesan, como en el caso de las municipalidades urbanas que se renuevan por tercios, pero nunca puede el concejo deliberante de las municipalidades rurales, que es anual y que caduca por imperio de la ley, juzgar la elección de los que le suceden.

Son municipalidades que anualmente se constituyen ellas mismas, por sí solas, en cuanto a su organización y funcionamiento, no así en sus efectos.

Si los diplomas de los que vienen a suceder en la municipalidad fueran juzgados por los que caducan, sería establecer la arbitrariedad como sistema y el egoísmo político como ley.

Para los que salieran derrotados, siempre la elección habría sido mala y, por consiguiente, nula.

Es así, señor ministro, que desconocemos el acto practicado por el concejo deliberante, pues él carece de facultades para juzgar nuestros diplomas, desconociendo, por consiguiente, la tacha de nula de nuestra elección.

Es así que nos hemos reunido y previo estudio de nuestros diplomas los hemos aprobado y hemos constituído la municipalidad de Soto, funcionando en local aparte, pues el municipal está cerrado y no se nos quiere entregar la llave, lo que me es grato comunicar al señor ministro.

Ante este estado de hechos, ocurro en mi carácter de intendente municipal de Soto, ante el señor ministro, solicitando se me reconozca en tal carácter; ordene a la policía de aquel departamento así también lo haga, que reconozca la constitución legal de esta municipalidad de acuerdo a los artículos 74 y 187 de la ley 1819, como así también en el carácter de presidente del concejo deliberante al señor Casiano Barrionuevo.

MALOS TRATAMIENTOS A UNA SEÑORA

Vicuña Mackenna, julio 27—El subcomisario de Colonia Argentina amenazó de muerte, a mano armada, a la señora Isabel de Ivastorza, y violó su domicilio particular.

La señora de Ivastorza, que es una de las más antiguas pobladoras de esa colonia, yendo en compañía de una niña fué asaltada en la vía pública por el individuo Pedro Maldana, quien le infirió el agravio de aplicarle varios rebencazos en el rostro y otras partes del cuerpo.

Ante la comisaría local, la señora de Ivastorza denunció este hecho, así como también la amenaza del subcomisario citado, sin que hasta ahora se haya tomado medida alguna contra aquéllos.

Noticias sociales

Córdoba, julio 27—Falleció una niña hija del señor Arsenio Soria.

—Falleció el señor Rodolfo E. Pedernera.

Renuncia de los médicos del hospital Tránsito Cáceres de Allende

Córdoba, julio 27 — Por una incidencia de orden interno renunció el personal de médicos del hospital de tuberculosos Tránsito Cáceres de Allende. Encabeza las renuncias el director del establecimiento, doctor Arturo Pitt.

La incidencia se produjo entre la comisión de damas y la dirección.

La dimisión del doctor Pitt fué aceptada.

Elecciones comunales

Laguna Larga, julio 27—El 31 del corriente se realizarán en esta localidad los comicios para la renovación del concejo deliberante y la elección del nuevo intendente municipal.

Creación de una biblioteca pública

La Cumbre, julio 27 — El concejo deliberante sancionó la minuta presentada por el señor Silva, por la que se dispone la creación de una biblioteca pública, la que será auspiciada por la sociedad de jóvenes a constituirse próximamente, con el nombre de Centro Cultural Recreativo.

CATAMARCA

CONFEDERACION NACIONAL DE BENEFICENCIA

Fundación del Círculo Catamarqueño

EL CENTENARIO DE LA PROVINCIA

ACTOS A REALIZARSE

Auspiciada por la Confederación Nacional de Beneficencia, a cuya institución se ha adherido la comisión de señoras Pro Centenario de Catamarca, se realizó una reunión de damas de esa provincia residentes en esta capital, con objeto de dejar constituído un círculo que secunde la labor de dicha institución.

La comisión directiva de la nueva entidad quedó formada por las siguientes señoras:

Presidenta, Virginia S. de Ahumada; vicepresidenta, Dolia L. de Castillo; tesorera, Juana Rosa Ahumada de Robles; protesorera, Corina Ocampo de Cancela; secretaria de actas, Pastora Acuña de Nougués; secretaria de correspondencia, señorita María Sofía Acuña; consejeras, Rosario Ferrari de Figueroa, Carlota de Malbrán y Nieves Esquiú de Castellanos; asesor doctor Ramón S. Castillo, vocales, señoras Eloísa Ruzo de Gutiérrez, María Walter de de la Vega y Esther R. de Ahumada.

En seguida de elegirse las autoridades, se procedió a dar lectura de los estatutos de la Confederación, así como también del programa de fiestas que se efectuarán en la provincia de Catamarca en ocasión del centenario de su autonomía, el cual contiene estos números:

Procesión cívica, presidida por las damas que forman la comisión auxiliar, con asistencia de los poderes públicos, establecimientos de educación, sociedades y pueblo; celebración de una misa en el departamento Piedra Blanca, en homenaje al padre Esquiú y reparto de víveres y ropa a los pobres en la casa en que nació; realización de obras de conservación de la misma y distribución de retratos del prócer, el día de la inauguración de su estatua; prestigiar la inauguración del busto del doctor Fidel M. Castro; homenaje de sus discípulos al fundador y primer rector del colegio nacional de esta provincia; auspiciar la representación de una tragedia del doctor Adán Quiroga, que versa sobre asuntos catamarqueños; celebrar una misa de campaña en esta ciudad, publicar la acción de la mujer catamarqueña en la centuria trascurrida; realizar un corso de flores, repartir cinco mil trajes a niños pobres, fiestas populares.

Asimismo se resolvió establecer una cuota de un peso que deberán abonar las socias residentes en Buenos Aires y festejar una vez por mes al patrono de la provincia, en la iglesia de San Ignacio.

Cambio de nombre de calles

Catamarca, julio 27 — El Poder Ejecutivo enviará un proyecto de ley a la legislatura, por el que se dará el nombre de General Belgrano al bulevar Norte, de esta ciudad, y de General Güemes al bulevar Sur.

La actual calle Belgrano se denominará Leandro N. Alem, y la de Los Césares, Perú, en homenaje al centenario que celebra la nación hermana.

SALTA

EL ENJUICIAMIENTO DE UN JUEZ

Los términos del procesamiento

TELEGRAMA DEL DOCTOR ETCHEVERRY, DESVIRTUADO

Salta, julio 27 — En respuesta a la nota del doctor Etcheverry, se envió hoy al presidente de la Cámara de Diputados de la Nación, el siguiente despacho:

Informados por el servicio telegráfico de LA PRENSA sobre un telegrama que el juez suspendido Daniel Etcheverry ha dirigido a V. E., alterando los hechos y los cómputos de los términos para su procesamiento en juicio político, apresurámonos a desvirtuarlos, trascribiendo el artículo 189 de la Constitución de la provincia y que habla de los días hábiles y no en la forma maliciosa interpretada por el juez suspendido, con el deliberado propósito de extraviar el criterio.

El artículo 189 dice:

"En ningún caso el juicio político iniciado contra cualquier miembro del Poder Judicial podrá durar más de 60 días hábiles, desde la suspensión del acusado, vencidos los cuales, sin haber recaído la resolución definitiva, caducará la acusación, quedando absuelto y repuesto en su empleo".

La suspensión tuvo efecto el 10 de junio próximo pasado. Descontando los días domingos y días declarados feriados, con motivo del centenario de Güemes, Rawson, Mitre y fiestas patrias, el término vence el 29 de agosto próximo.

Para mayor ilustración, trascribimos el informe del secretario del Senado, doctor Bavio, que dice:

"Señor presidente de la comisión acusadora: Respondiendo a la pregunta sobre el vencimiento del término en el juicio político al juez suspendido doctor Etcheverry, me es grato manifestarle, que vence el día 29 de agosto próximo".

Réstanos agregar al señor presidente que esta comisión tiene listo ya los capítulos de cargos graves que pesan sobre el magistrado suspendido y que han motivado su enjuiciamiento.

En la primera sesión del Senado, el juicio seguirá su trámite, creyendo dejar establecido de esta manera la verdad.

Firman esta nota los señores Vicente Arias, como presidente; Alfonso Figueroa, como secretario, y H. P. González, Juan G. Martearena y C. López (hijo).

Fallecimiento

Salta, julio 27 — Falleció la señora Benedicta Castellanos, tía del actual gobernador.

La extinta estaba muy vinculada en esta sociedad y gozaba de grandes afectos.

JUJUY

LAS DISIDENCIAS RADICALES

Aspiraciones a bancas legislativas

Jujuy, julio 27 — Vuelve a hablarse de que persiste la disidencia en el partido Radical, no obstante las bases de fusión acordada últimamente, y que todavía se mantiene en secreto, hasta que se resuelva en esa, la consulta sobre su aprobación.

Las divergencias provienen del encuentro de aspiraciones a los dos vacantes de senadores y de dos diputados nacionales, que se producirán en el mes de abril.

Por un lado figuran las candidaturas de los señores Teófilo Bustamante y Froilán Calvetti, para senadores y de Filiberto Carrizo y Benjamín Villafañe, para diputados y del otro, los señores Inchausty y Claros y de Rodolfo Ceballos y Abelardo Córdoba, respectivamente; pero entre ambos fracciones existen otros aspirantes.

El hecho es que estas futuras elecciones ocuparán toda la atención de los hombres gobernantes y harán que descuiden muchas cuestiones importantes de gobierno.

La producción de azúcar y alcohol

Jujuy, julio 27 — Hasta el 30 de junio, la producción de azúcar en los ingenios de ésta, había sido de 8.293 toneladas y se recaudó el impuesto que pesaba sobre el artículo, de un centavo y medio por kilogramo.

El alcohol elaborado en igual período, fué de 385.000 litros, sobre el cual se cobró por la provincia, el impuesto de un centavo por litro.

La zafra continuará 3 ó 4 meses más.

SAN LUIS

DELEGACION DEL MANDO

EL SUSTITUTO DEL GOBERNADOR

Versiones sobre el viaje del Dr. Alric

San Luis, julio 27—El gobernador doctor Alric, dictó hoy el siguiente decreto:

Teniendo necesidad urgente de ausentarse en la fecha a Buenos Aires el mandatario que suscribe, para gestionar asuntos de interés público de los que expresa el artículo 91 de la Constitución, encontrándose intervenida la legislatura y ausente de la provincia el señor presidente del superior tribunal de justicia, en uso de sus facultades, el gobernador de la provincia, decreta:

Queda interinamente en posesión del mando de la provincia el señor vicepresidente del Superior Tribunal de Justicia, doctor Marcelino Ojeda, a quien se invitará a que preste el juramento de ley y asuma el cargo hasta el regreso del suscripto.

—El doctor Ojeda concurrió hoy a las 16.30 a la casa de gobierno, prestó el juramento de práctica y quedó en posesión del cargo.

—El gobernador, doctor Alric, partió esta noche para ésa.

El comentario general atribuye el viaje a un llamado urgente de la Casa Rosada.

Este viaje y la abstención del interventor de integrar hasta hoy la junta electoral, confirman aparentemente los rumores por los cuales se insiste en creer que se ha resuelto que no se realicen las elecciones el 14 de agosto próximo.

En los corrillos políticos se anuncia que pronto será enviado a San Luis otro regimiento, además del 16 que fué traído de Mendoza.

—El presidente del superior tribunal de justicia, doctor Alfredo Arancibia, partió ayer para ésa, circunstancia que favoreció la delegación del mando en el doctor Ojeda, miembro en comisión de ese tribunal y sin acuerdo legislativo.

Propaganda política

Santa Rosa, julio 27 — Llegaron en excursión política los dirigentes del partido Liberal, doctores Arancibia Rodríguez, Eduardo Daract y Mora Olmedo y el señor Toribio Mendoza.

Seguirán mañana para Merlo, de donde pasarán a Lafinur.

Con motivo de las próximas elecciones reina mucho entusiasmo entre los miembros de ese partido.

ENTRE RIOS

CAMARA DE DIPUTADOS

Paraná, julio 27—La Cámara de diputados realizará hoy una sesión ordinaria.

Se dará entrada al proyecto del diputado Luis Gonschat, sobre la creación de una escuela taller correccional de menores, con asiento en Villa Urquiza.

Después se pasará a considerar la orden del día en la cual figuran el despacho de la comisión de legislación sobre depósitos judiciales en el Banco de Italia y Río de la Plata y el convenio realizado entre el Poder Ejecutivo y ese Banco, relativo a la creación de sucursales en Nogoyá y Villaguay.

El fallecimiento del ex diputado Paiz

Paraná, julio 27 — Causó un sentimiento de profundo pesar la noticia de la muerte del ex diputado nacional Juan Cruz Paiz ocurrida ayer en Mercedes (Corrientes).

El extinto era miembro destacado del partido Radical, de esta provincia.

La gripe

Paraná, julio 27 — No obstante el número de enfermos de gripe, se asegura que el mal decrece; pero a juzgar por el desarrollo de la enfermedad se atraviesa por un período grave.

La dirección de salubridad requerirá mañana telegráficamente noticias sobre el estado sanitario de los departamentos, para después pedir la prórroga de la clausura de las escuelas si fuere necesario.

Concentración Popular

Paraná, julio 27 — Se reunirán los delegados al comité central de la Concentración Popular, para tratar sobre su incorporación al nuevo partido opositor nacional.

Se dice que las opiniones de los delegados están muy divididas y que mientras unos piensan que debe efectuarse inmediatamente la fusión, otros partidarios de la tendencia del señor Laferrère, creen más conveniente mantenerse a la expectativa, hasta el último momento.

Cámara de senadores

Paraná, julio 27—No pudo realizar sesión ayer la Cámara de senadores.

CORRIENTES

El congreso escolar de Paraná

Corrientes, julio 27 — Se reunirá mañana el cuerpo de profesores del Colegio Nacional, a fin de designar los representantes de este establecimiento ante el congreso escolar que se realizará el mes próximo en Paraná.

Amenaza de huelga de estudiantes

Corrientes, julio 27 — La comisión directiva del Centro Universitario de la facultad de veterinaria, ha invitado a una asamblea a los socios de ese centro, a fin de resolver la actitud que asumirán en presencia del estado de abandono en que se encuentra la Facultad de Veterinaria.

Prima el propósito de declarar la huelga como acto de protesta, hasta que el Poder Ejecutivo de la Nación envíe los útiles necesarios para la enseñanza.

MENDOZA

El pago de un impuesto

Mendoza, julio 27 — La comisión de Fomento Industrial Vitivinícola se reunió hoy y fijó como último plazo para el pago del impuesto que establecen las leyes 758 y 759, el 15 de agosto próximo.

También dispuso que a los que paguen después del 30 de julio, se les cargue el interés correspondiente, a contar desde dicha fecha.

Salida de vinos

Mendoza, julio 27 — La cantidad de vino que salió de Mendoza durante la primera quincena del corriente mes, es la siguiente: 58.166 bordelesas, 3.231 barriles y 236 cajones.

Reapertura de las clases

Mendoza, julio 27 — La dirección general de escuelas, en mérito del informe de la dirección de salubridad que dice haber mejorado el estado sanitario de la provincia, resolvió levantar la clausura de las escuelas y que se reabran las clases el 1.º de agosto próximo.

Nombramientos

Mendoza, julio 27 — Fueron nombrados los señores Jorge Gibbs y Mario Ronchetti, juez de paz de Tupungato e intendente interventor de la municipalidad de Rivadavia, respectivamente.

NOTICIAS DE POLICIA

LOS ASALTOS EN AUTOMOVIL

Detención de uno de los autores

La noche del 12 del corriente mes, en la esquina de las calles Independencia y Muñiz, el "chauffeur" José Sillone, que conducía el automóvil de alquiler número 5005, fué asaltado, robado y herido por tres individuos que llevaba como pasajeros, los cuales le despojaron del dinero que tenía consigo y huyeron en el mismo vehículo.

Instantes más tarde, los malhechores se internaron en jurisdicción de la sección 31ª de policía. Al llegar a la esquina de Arévalo y Soler asaltaron al joven Ricardo De Calle, quien estaba esperando un tranvía para dirigirse a su domicilio, Maure 2438.

Seguidamente los asaltantes emprendieron la fuga y llegaron en el automóvil hasta la calle Laguna 1015, donde descendió uno de ellos, llamado Manuel Cousiño. Este fué detenido por un oficial de la comisaría 40.ª, y aun cuando fué reconocido por el "chauffeur" Sillone y el joven De Calle como uno de los autores del hecho, negó la participación que se le atribuía.

Ayer por la mañana, los empleados Antonio Sánchez y Pedro Sotelo, de la sección robos y hurtos de la división de investigaciones, consiguieron detener a otro de los asaltantes, que resultó ser Manuel Budano. Citado el conductor Sillone para que concurriera al departamento central de policía, reconoció a Budano como el mismo que lo sujetaba de los brazos mientras los otros lo golpeaban y despojaban del dinero y las alhajas.

LADRONES SORPRENDIDOS

Atacan a balazos a la policía

Anoche, tres individuos de malos antecedentes penetraron en la casa de la calle Patricios 31 ocupada por la familia del señor José Valverde. Mientras los delincuentes trataban de abrir un mueble de la sala, fueron sorprendidos por el señor Valverde, contra quien aquéllos hicieron seis disparos de arma de fuego y fugaron saltando el balcón que da a la calle.

El ayudante Roca y el cabo Moller, de la comisaría 26.ª que estaban a pocas cuadras de distancia, al oír las detonaciones acudieron al lugar del suceso y salieron en persecución de los malhechores. Estos al darse cuenta de que eran perseguidos por los representantes de la autoridad desenfundaron sus revólveres y les descargaron contra el ayudante Roca y el cabo Moller.

Después de varias cuadras se consiguió detener a uno de los fugitivos, el que resultó ser el individuo de pésimos antecedentes policiales José López, argentino, de 28 años de edad, soltero. Los acompañantes de éste consiguieron desaparecer internándose en los galpones de la estación de cargas de Casa Amarilla.

Detención de un acusado

En Concordia (provincia de Entre Ríos) fué arrestado a pedido de la policía de esta capital Sandalio Montes, mozo de mostrador del "restaurant" que José Corona posee en la calle Paraná 352. El detenido tenía la captura recomendada acusado de haber sustraído de la caja de hierro de su patrón la suma de 1.730 pesos y varios efectos de valor. Montes ha sido puesto a disposición del juez de instrucción doctor Benítez.

Fallecimiento de un herido

Dejó de existir ayer en el hospital de Clínicas, donde se encontraba en asistencia, Fernando Lapiero quien el 25 del mes en curso ingresó en el citado establecimiento herido de un balazo en el costado izquierdo, hecho que se produjo en Junín, provincia de Buenos Aires, cuyas autoridades tomaron la intervención correspondiente.

Vivienda para agentes de la sección 1.ª

El sábado próximo a las 16, en la calle Independencia entre las avenidas Huergo y Azopardo se realizará la ceremonia de la colocación de la piedra fundamental del edificio que se construirá para los agentes de policía de la sección 1.ª, cuya bendición estará a cargo de monseñor Basoré. Serán padrinos la señora Josefina Achával, de Cantilo y el jefe de policía.

Durante el acto, el dirigible El Plata maniobrará por sobre el terreno donde se colocará la piedra fundamental.

La comisión que tiene a su cargo los trabajos había recolectado, hasta ayer la suma de pesos 117.384.50.

El asunto de las bombas

El jefe de la sección orden social de la división de investigaciones doctor Duffey, entregó al juez del crimen doctor Romero el sumario instruído con motivo de la bomba que estalló frente al Congreso y que hirió de gravedad al agente Antonio Raymundo.

En el sumario se señala como autor principal a Andrés Elías a quien se acusa, también, por infracción a la ley de defensa social, con motivo de su propaganda exaltada durante la huelga de lavadores de coches.

ARTE Y TEATRO

Coliseo — Anoche reapareció en este teatro la compañía de operetas de Esperanza Iris, que ya otras veces ha realizado en diferentes teatros porteños lucidas temporadas.

"La duquesa del bal Tabarín", opereta muy conocida y popular, fué la obra elegida para esta nueva presentación de la compañía. La interpretación de conjunto fué correcta y obtuvo los aplausos del público destacándose considerablemente Esperanza Iris y Llauradó. Los demás intérpretes, señoras Parad y Segarra, y señores Ramos, Banquells, Morales y Pinedo actuaron correctamente siendo buena la presentación.

En un entreacto, Esperanza Iris cantó varias canciones que se celebraron mucho.

Mañana se estrenará la opereta norteamericana "Nancy", arreglada expresamente para Esperanza Iris.

Asociación Wagneriana — Anoche se realizó el anunciado concierto de música de cámara, dedicado a Beethoven, cuya producción íntegra en dicho género se propone hacer ejecutar dicha asociación.

Las obras contenidas en este programa eran, naturalmente, de las primeras escritas por el gran compositor: la sonata para violín y piano, op. 12, núm. 1; el trío op. 1, núm. 3, y el primer cuarteto, composiciones en las cuales apenas se presiente aún la grandeza del genio beethoveniano, pero cuyas páginas delicadas exigen una ejecución fina y cuidada.

Los intérpretes eran jóvenes músicos ya conocidos, cuyos progresos se aprecian siempre, en la difícil interpretación de la música de cámara.

Los señores Bolognini, Vitulli, Gambuzzi y Morpurgo, buenos instrumentistas, se hicieron aplaudir merecidamente, sobre todo por la bella expresión que imprimieron al "adagio" del cuarteto. También fué aplaudido el pianista señor Fanelli, en las obras en que tomó parte.

—El próximo domingo, a las 10, la Asociación Wagneriana colocará una placa en la bóveda en que descansan los restos del doctor Tomás Quián, secretario que fué de esta asociación. Con tal motivo, la comisión directiva invita a los asociados a concurrir al homenaje.

AGRICULTURA Y GANADERIA

(De nuestros corresponsales por telégrafo)

BUENOS AIRES

LAS FAENAS RURALES EN MAGDALA

Magdala (Pehuajó), julio 27 — No obstante la prolongada sequía que reina en esta zona, y que dificulta en tanto los trabajos agrícolas, los chacareros de la región se hallan actualmente entregados a la tarea de la siembra y roturación de tierras.

Los agricultores, a la espera de mejores precios, no venden el producto de sus cosechas, viéndose, por lo tanto, los galpones llenos de diversos cereales.

Las transacciones en ganado, debido a la falta de interés, se encuentran totalmente paralizadas.

COTIZACION DE CEREALES Y FRUTOS

Bahía Blanca, julio 27 — Se realizaron hoy en este mercado las siguientes cotizaciones en cereales:

Trigo, a pesos 17.50; avena, a 9.80, y cebada, a $ 11, los 100 kilogramos. Se vendieron 70.000 kilogramos de lana, segunda esquila cruza, sabiciada de semilla, a 2.80 los 10 kilogramos; 40.000 cruza fina, a 3.80, 3.90 y 4; 20.000 de cruza, entera, gruesa, a 3; 45.000, fina, Rambouillet, entera, a 6.80 y 7.80, y 15.000 de igual clase, a $ 3.50.

SANTA FE

LA EXPOSICION GANADERA DE ROSARIO

Designación de jurados

Atento un pedido de la Sociedad Rural de Rosario, la Sociedad Rural Argentina, en su sesión de anoche, ha designado para que actúen como jurados en la exposición ganadera de aquella ciudad a inaugurarse el 11 de agosto, a los señores siguientes:

Para vacunos de todas las razas, excepto las lecheras, señor Jorge Gordon Davis.

Razas lecheras, José C. Besaló.

Equinos, doctor Luis María Campos Urquiza.

Ovinos, ingeniero Pedro T. Pagés.

Porcinos, Harold W. Bingham.

Caninos y felinos, A. Sergeant.

LOS ENVASES PARA LA PROXIMA COSECHA

Rosario, julio 27 — Por las condiciones en que están realizándose las operaciones, parece que este año va a producirse nuevamente una especulación en los de bolsas, y se dice que algunos han iniciado el acaparamiento de ese artículo, para aprovechar la situación en la próxima recolección de cereales.

Por esa circunstancia, llámase la atención del Poder Ejecutivo Nacional, a fin de que con su intervención contribuya a desbaratar los planes de esos especuladores poco escrupulosos, tal como se hizo vez pasada, con tan buenos resultados.

SOCIEDADES Y CIRCULOS

FEDERACION DE SOCIEDADES ITALIANAS

Conmemoración del XX de Septiembre

Se reunió anoche la junta directiva de la Federación General de Sociedades Italianas en la Argentina, bajo la presidencia del doctor Marino.

Luego de haber resuelto varios asuntos de carácter administrativo, la junta acordó dirigir una circular a todas las entidades afiliadas, a fin de invitarlas a adherirse en la forma más amplia posible a las fiestas rememorativas que se realizarán oportunamente, con motivo de celebrarse el sexto centenario de la muerte de Dante Alighieri. Acordó, asimismo, que en ocasión del 51.º aniversario de la incorporación de Roma al reino de Italia, la Federación recordará el memorable acontecimiento con fiestas populares que se efectuarán el domingo 18 de septiembre, de acuerdo con el proyecto de la comisión de fiestas y con una conferencia patriótica a realizarse el 20 de septiembre.

La junta se ocupó a continuación del boletín mensual que deberá aparecer próximamente como órgano de la precitada entidad y de la reglamentación del consultorio jurídico y oficina de informes comerciales que se están organizando, de acuerdo con los proyectos de la comisión de hacienda y el voto expresado por el consejo general en su última reunión.

CIRCULO BUENOS AIRES—Las autoridades de este círculo han convocado a los socios del mismo a la asamblea general que se efectuará mañana a las 21, en el local de la calle Cangallo 1756.

OBSERVACIONES METEOROLOGICAS

Instalación especial de LA PRENSA

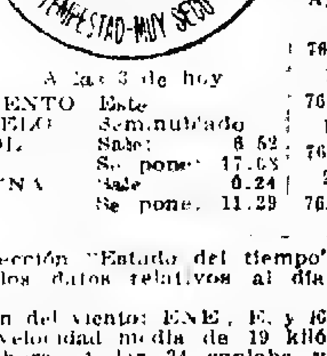

	Termómetro	Barómetro
A las 3 hoy	12.0	761.0
Ayer 6	12.0	766.0
12	14.0	764.5
18	14.0	763.0
24	13.0	761.0

A las 3 de hoy

VIENTO	Este	
CIELO	Seminublado	
SOL	Sale:	6.52
	Se pone:	17.08
LUNA	Sale:	0.24
	Se pone:	11.29

En la sección "Estado del tiempo" se publican los datos relativos al día de ayer.

Dirección del viento: ENE., E. y ESE., con una velocidad media de 19 kilómetros por hora. A las 24 soplaba viento E.

Humedad 90 %.

Cantidad de agua caída hasta las 23: 8.4 mm.

—Observatorio astronómico de La Plata. Datos de las 14: presión atmosférica a cero grados y al nivel del mar, 763.39 mm.; temperatura 14.4; humedad relativa 82 o/o; tensión del vapor de agua, 10.5 mm.; viento dirección NE., velocidad por hora 29 kilómetros.

NOTICIAS UNIVERSITARIAS

Facultad de Derecho

REUNION DE MESAS

Para hoy han sido citadas en la Facultad de Derecho las siguientes comisiones examinadoras: a las 9, derecho comercial (primera parte); a las 9.30, derecho comercial (segunda parte), derecho penal, historia, prueba oral, de ingreso.

Facultad de Medicina

MESAS CITADAS

Han sido citadas en la Facultad de Medicina, para mañana a las 9.30, las siguientes mesas, anatomía, 1 de odontología; a las 9.30 clínica obstétrica, tercero y último llamamiento; a las 10, anatomía y fisiología comparadas.

CURSO DE CIRUGIA BUCAL

El profesor doctor C. Robertson Lavalle, continuará dictando su curso de cirugía bucal, mañana, a las 10, en el hospital Ramos Mejía.

CLINICA GENITO URINARIA

El profesor doctor R. Spurr inaugurará el lunes próximo su curso libre completo de clínica génito-urinaria en el hospital Parmenio Piñero, a las 10.

ELECCIONES DE CONSEJEROS—CONVOCACION DEL DECANATO

De acuerdo con el Estatuto Universitario y precedentes electorales, el vicedecano en ejercicio, doctor Fernández, ha citado a elecciones con objeto de que se proceda a designar cuatro consejeros por un período completo y por cesación de mandato de los doctores Ubaldo Fernández, Osvaldo Loudet, Miguel Sussini y Marcelo Viñas.

Tendrán derecho a formar parte de la asamblea creada por el artículo 26 del estatuto, que oportunamente será convocada, 61 estudiantes, de los cuales 42 serán de la Escuela de Medicina, 8 de la de Farmacia, 8 de la de Odontología y 3 en representación de la Escuela de Obstetricia. A tal efecto, se ha convocado a los estudiantes inscriptos en 3.º y 4.º año de Medicina para reunirse en el salón de grados de la Facultad el 8 de agosto a las 17, a objeto de elegir sus representantes y con igual objeto a los de 4.º y 5.º año para el mismo día a las 18. Con el mismo objeto se ha convocado así también, a los estudiantes inscriptos en 2.º y 3.º año de Farmacia y 1.º y 2.º del doctorado en Bioquímica y Farmacia, 2.º y 3.º año de Odontología y doctorado en Odontología y 2.º y 3.º año de Obstetricia, para reunirse en el mismo local el día 9 de agosto próximo, a las 17, 17.30 y 18, respectivamente.

Facultad de Filosofía y Letras

EXAMENES

En la Facultad de Filosofía y Letras se reunirán mañana a las 17 las siguientes comisiones examinadoras: historia de la filosofía, introducción a la filosofía (primero y segundo cursos).

Pasado mañana a la misma hora se reunirán latín I, II, III y IV cursos, lógica y sociología y para el martes a igual hora han sido citadas las mesas de literaturas castellana y argentina.

Facultad de Ciencias Económicas

REUNION DE MESAS

Para mañana a las 17 han sido citadas en la Facultad de Ciencias Económicas las siguientes comisiones examinadoras: historia del comercio, tecnología industrial y rural, economía política (primera parte), legislación industrial, legislación comercial (segunda parte), matemática financiera (segunda parte), economía política (segunda parte), finanzas, régimen económico y administrativo de la constitución...

PROVINCIA DE BUENOS AIRES — GOBIERNO CENTRAL Y DE LOS MUNICIPIOS

CAMARA DE DIPUTADOS

HOMENAJES A EX LEGISLADORES FALLECIDOS

EL PRESUPUESTO DE LA ADMINISTRACION

CONTINUACION DEL DEBATE SOBRE ACEFALIAS MUNICIPALES

DECLARACIONES MINISTERIALES

Se reunió ayer la Cámara de Diputados bajo la presidencia del señor Sánchez y con asistencia de 62 de sus miembros. El presidente informó acerca de las medidas adoptadas por la Cámara, con motivo del fallecimiento del doctor José A. Cortejarena que fué diputado por dos períodos y pidió que la Cámara y el público de la barra se pusieran de pie en su memoria.

A indicación de los señores Jofré y Vignart, el homenaje se hizo extensivo a otros ex legisladores recientemente fallecidos, los señores Mariano H. de la Riestra, Arturo Dibur y Carlos Salas.

Por moción del señor Pizarro, se aprobó un proyecto de resolución acordando un premio en la exposición ganadera de General Villegas, y por indicación del señor Sarrat se trató sobre tablas y se aprobó un proyecto de resolución sobre prórroga del período de sesiones ordinarias. En particular, a indicación del señor Arrieta, se trató y aprobó el proyecto sobre obras sanitarias en Bahía Blanca.

En seguida pasó la Cámara a continuar el debate sobre acefalías municipales ocupando su banca en el recinto el ministro de Gobierno, y prosiguiendo con su exposición iniciada en la sesión anterior, el señor Groppo, quien hizo una reseña extensa y minuciosa de la cuestión comunal de Avellaneda, leyendo opiniones del diputado nacional señor Molina, sobre las leyes de acefalías que existen en la provincia, y citando numerosos fallos de la Suprema Corte.

Imputó al Poder Ejecutivo, el haber dicho la "media palabra" a los concejales renunciantes de Avellaneda a fin de tener pie para la declaración de acefalía de dicha comuna. Reclamó contra esta imputación el ministro, quien dijo que cuando fué consultado por el diputado nacional Beguiristain y el senador provincial Debenedetti, sobre la actitud que el Poder Ejecutivo observaría frente a las dificultades de la constitución comunal de Avellaneda, les manifestó que se llegaría hasta usar de la fuerza pública, aun contra los mencionados legisladores, a quienes no ampararían sus fueros, dado que los consideraría como concejales, y en tal caso, sometidos a la legislación que rige el procedimiento.

Sostuvo el ministro, que en todos los casos municipales el Poder Ejecutivo procedía como juez, a lo que replicó el señor Groppo, diciendo que en ningún caso un Poder podía erigirse en juez de otros y que a su juicio ahí radicaba el mal principal con que el actual gobierno encaraba las cuestiones comunales.

A una pregunta que el señor Sarrat hizo al ministro, sobre si el Poder Ejecutivo había sido consultado en el caso de Avellaneda, sobre cuál era la actitud que adoptaría si renunciaba la mitad del concejo deliberativo, repuso el ministro que no hubo tal consulta, porque no había necesidad de hacerla.

El señor Groppo insistió en que el Poder Ejecutivo no podía juzgar ni de los títulos de los municipales, ni de su elección, ni de sus renuncias, como esta última que indebidamente había hecho, y en apoyo de su aserto leyó numerosos fallos de la Suprema Corte, agregando que aun tenían fe en la forma en que ese tribunal resolverá el caso de Avellaneda.

El ministro, hizo una extensa exposición reseñando con minuciosidad las leyes de acefalía dictadas desde 1904. A su juicio, las situaciones anormales de las comunas, derivan de males que vienen de muy lejos y que reconocen dos factores principales: uno, las legislaturas deficientes que no se han preocupado de dictar las leyes convenientes, y en segundo lugar, todos los partidos políticos, que llegado el caso, no se resignan al ejercer como minorías la función de opositores y desean siempre obtener los primeros cargos.

Los diputados del sector radical aplaudieron estas palabras y el señor Vignart hizo notar la incongruencia de que los legisladores aplaudieran un cargo directo e injustificado hecho a la cámara.

Por su parte, el señor Groppo aludió al silencio guardado por los diputados radicales que eran concejales en Avellaneda, los que a su juicio debían exponer sus opiniones.

Continuó el ministro recordando que desde 1894, fecha de la primer ley de acefalía se violaba en la provincia el concepto constitucional del artículo 211 que autorizaba la intervención del Poder Ejecutivo al sólo efecto de convocar inmediatamente a nuevas elecciones.

A su juicio eran las leyes dictadas desde entonces las que habían torcido el claro concepto de la Constitución, dando al Poder Ejecutivo atribuciones, en cuyo ejercicio se producían constantes protestas. Leyó párrafos de un discurso del doctor Mariano Pinedo y examinó todas las leyes de acefalía, llegando a la conclusión de que era necesario que la cámara se avocase su estudio. Recordó que en 1905 hubo 49 comunas intervenidas y que la Legislatura no se preocupó de remediar este grave mal, cuyas consecuencias se palpan ahora, y que es necesario evitar.

El señor Oddone le observó que, mientras tanto, era conveniente que el Poder Ejecutivo no se inmiscuyera en las comunas, pues no tenía derecho a declarar acefalías ni a actuar como juez en las cuestiones autónomas de los municipios. Recordó que en el caso de Avellaneda, había declarado acéfala la comuna "a los efectos a que hubiera lugar", expresión un tanto ambigua, que lo único que en fin de cuentas significaba, era que el partido de Avellaneda no tendría municipalidad constituída hasta el 1.o de enero de 1923.

Recordó el señor Oddone que ahora, los concejales han encontrado otra argucia para oponerse a la renovación de las municipalidades adversas, en el no levantamiento de los padrones de extranjeros, como había ocurrido en Junín y Campana, no concurriendo a las sesiones en que debían tratarse los actos preparatorios y previos al levantamiento de dicho padrón.

Con esto, dijo, trataban de obtener que las elecciones del próximo mes de noviembre no puedan realizarse, y por consiguiente que se produjera la acefalía de la comuna. En su entender, los correligionarios del ministro de Gobierno contaban con el apoyo oficial, cuando preferían el gobierno de los comisionados.

Le objetó el ministro al señor Oddone que él también había preferido, en cierta oportunidad la acefalía municipal, y leyó a este respecto algunos párrafos de sus exposiciones anteriores, contestándole el señor Oddone que se trató de un caso especial en Avellaneda, que no tenía otra solución, pero al solo objeto de convocar inmediatamente a nuevas elecciones, y no como ahora, en forma indeterminada.

El ministro sostuvo que el caso era el mismo, que el Poder Ejecutivo no había encontrado solución dentro de las normas legales y que se remitía en última instancia al fallo de la Suprema Corte.

El ministro de Gobierno leyó a continuación algunos párrafos del discurso pronunciado en la Cámara de Diputados en 1914 por el entonces ministro doctor Rodolfo Moreno (hijo), contestando la interpelación del diputado socialista Dickmann, para demostrar que ya en esa época se indicaba a la legislatura la necesidad de reformar las leyes de acefalía. Como se refiriera a un caso particular, el señor Káiser sostuvo que en Avellaneda no había concejo deliberante constituído y el ministro de Gobierno dijo que sí lo había, pues había realizado actos de cuerpo. Entonces le preguntó el señor Oddone cómo era que reconociendo el Poder Ejecutivo un concejo constituído, había intervenido en él declarando su acefalía.

El ministro prosiguió su exposición citando el caso de San Andrés de Giles e insistiendo en la necesidad de que la legislatura reforme las leyes actuales sobre acefalía.

El señor Baliño habló después para referirse al caso municipal de La Plata, resuelto por la Suprema Corte el año pasado, el que a su juicio era igual al de Avellaneda. El señor Káiser sostuvo que la minoría de un concejo deliberante puede conminar a los inasistentes, de acuerdo con las disposiciones de la ley electoral.

Como se insistiera en que el caso de La Plata era igual al de Avellaneda, leyó el ministro los considerandos del decreto del Poder Ejecutivo, y terminó diciendo que en lo que a Avellaneda se refería, el gobierno no había aceptado las renuncias de los concejales, habiéndose limitado a contemplar la situación de hecho producida.

Los señores Oddone y Groppo le objetaron que ni siquiera debió recibirlas, porque el gobierno central no tenía nada que hacer con los gobiernos autónomos de las comunas, que dentro de las leyes tenían los preceptos necesarios a su desenvolvimiento.

Preguntó el señor Baliño al ministro si consideraba que en Avellaneda había acefalía, y como la respuesta fuese afirmativa, inquirió si se convocaría al electorado dentro del término constitucional de quince días a nueva elección. El ministro contestó que no en vista de que la cuestión estaba sometida al fallo de la Suprema Corte, que suspendía todo procedimiento.

El ministro se refirió después a las renuncias presentadas por los concejales comunistas de Avellaneda, y como fuese interrumpido por los diputados Groppo y Oddone, la presidencia usó repetidas veces de las campanas mecánicas.

Esta actitud de la presidencia fué vivamente objetada por el señor Sarrat, quien dijo que a su juicio ello era una extralimitación, pues las interrupciones que se hacían con el consentimiento de los oradores debían ser permitidas por la presidencia, la que podría advertir sin necesidad de usar de los recursos extremos.

El ministro dió lectura de las renuncias mencionadas, y al terminar manifestó nuevamente el deseo del Poder Ejecutivo de colaborar en cualquier iniciativa de las cámaras que tendiese a modificar el actual régimen legal de las comunas en acefalía para evitar que se produzcan los numerosos conflictos que diariamente surgen al amparo de una legislación que contraría abiertamente el espíritu constitucional.

El señor Baliño solicitó el consentimiento de la Cámara para exponer, dado el carácter de urgencia que tenía, un hecho que contrariaba una de las resoluciones de la sesión anterior. Se refirió a la detención decretada contra el comisario de policía que arrestó al diputado Arrieta en Bahía Blanca. Dijo que el diputado nacional señor Guido había presentado recurso de "habeas corpus" en favor del detenido y que el juez federal doctor Zavalía había dictado un auto cuya lectura pidió que se hiciera.

El señor Baliño hizo moción para que este asunto pasara a la comisión de negocios constitucionales.

Habló luego el señor Vignart, censurando la actitud de la policía, que había puesto en libertad al comisario, calificando de grave la cuestión planteada por el juez. Adhirió a la moción del señor Baliño el señor Sarrat y votada ésta fué aprobada.

El señor Káiser formuló indicación para que la Cámara pasara a cuarto intermedio, comprobándose al votarla la falta de número, por lo que los diputados abandonaron sus bancas, produciéndose de hecho el cuarto intermedio a las 19.30.

Cámara de Senadores

HOMENAJE AL EX SENADOR DE LA RIESTRA

La presidencia del Senado resolvió ayer encargar a una comisión compuesta de los senadores Verduga, Graciano, Soler y Garay la representación de la Cámara en el sepelio del señor de la Riestra, en cuyo acto hará uso de la palabra el señor Garay, depositándose en nombre del Senado una corona fúnebre.

LA LEY DE PRESUPUESTO

Recursos de la administración

MENSAJE DEL P. E. A LA LEGISLATURA

El Poder Ejecutivo envió ayer a la legislatura, por intermedio de la Cámara de Diputados, el siguiente mensaje:

El Poder Ejecutivo tiene el honor de dirigirse a V. H. para significar la urgencia que existe en la sanción de la ley de presupuesto, de acuerdo con la cual debe orientar su acción de gobierno, desde que si esa sanción no fuera oportuna quedarían afectados los intereses generales confiados al amparo de los poderes públicos y el organismo administrativo será perturbado en su normal funcionamiento.

El Poder Ejecutivo se complace en declarar que ha seguido con el mayor interés el estudio que sobre este particular realiza como iniciadora esa honorable Cámara, y tiene el convencimiento de que existe el sano propósito de dotar a la provincia, para los meses de julio a diciembre del corriente año, de un presupuesto que, salvando los errores evidenciados en el mensaje de 22 de junio próximo pasado, sea la fiel expresión de la realidad, tanto en el cálculo de recursos como en los gastos que autorice.

Por su parte el Poder Ejecutivo ha ejercitado en todo momento su misión de cooperar con V. H. en la sanción de las leyes que con urgencia reclama la provincia sometiendo a estudio los proyectos que a su juicio remediarían el momento financiero actual, y las necesidades del futuro, y al excluir por inoportuno todo aumento del gravamen a la tierra, ha buscado en el impuesto al consumo de tabacos y alcoholes una fuente más propicia de recursos. Ha prestado por intermedio de los señores ministros todo el concurso que ha estimado útil para la labor de V. E. o que le ha sido requerido por la comisión de presupuesto, con la que en diversas reuniones ha cambiado ideas para el mejor éxito de la misión que realizaban.

En consecuencia el Poder Ejecutivo tiene el convencimiento de que V. H., considerando la grave situación que se originaría por la falta de presupuesto, ha de ejercitar las facultades constitucionales que le competen, apresurándose a prestar preferente atención a este asunto, a fin de facilitar el desenvolvimiento regular del poder administrador, que no desearía apartarse, en ningún momento, de las normas legales que delimitan su esfera de acción.

Ha creído de su deber el Poder Ejecutivo presentar estas manifestaciones, y confía en V. H. a quien Dios guarde.

LA SANCION DEL PRESUPUESTO

Los sueldos de los empleados cesantes

La comisión de presupuesto de la Cámara de Diputados de la provincia ha presentado el anunciado despacho sobre el presupuesto para la administración, correspondiente al segundo semestre del año en curso. Por ese despacho se hacen aumentos de sueldos a diversos empleados, se crean y suprimen impuestos.

En el caso de llegar a convertirse en ley ese despacho, el Poder Ejecutivo tendrá que hacer nuevos nombramientos en todas las reparticiones, desde que las modificaciones de empleos comprenden a todas las dependencias.

Los empleados que resulten confirmados, sea en la denominación del puesto que desempeñan actualmente o en la que se especifica en el despacho, tendrán que serlo con antigüedad del primero de julio corriente, desde que la ley expresada comprende los gastos de los meses de julio a diciembre.

No se sabe si los empleados actuales que no sean confirmados percibirán sus haberes del mes en curso. Esto deberá ser previsto por la Legislatura, por cuanto no sería equitativo que en caso negativo y además de quedar fuera del cargo, se encuentren también sin los haberes que les correspondan por los servicios prestados hasta entonces.

Si el caso no se prevé a tiempo, el gobierno no podrá pagar esos haberes y se disculpará con la falta de autorización legislativa.

Los empleados cesantes no tendrían recursos para atender sus compromisos y no podría ser entonces más aflictiva su situación, por lo que corresponde pensar con tiempo en el asunto.

NOTICIAS ADMINISTRATIVAS

(De nuestra sucursal en La Plata)

IMPUESTOS FISCALES

Reformas aconsejadas por la comisión de presupuesto

En el despacho formulado por la comisión de presupuesto de la Cámara de Diputados, referente al cálculo de recursos de la administración, se aconsejan las siguientes modificaciones a los impuestos fiscales que rigen actualmente en la provincia.

En primer término, se indica la conveniencia de modificar el impuesto de contribución directa, en el sentido de establecer el orden progresivo sobre la superficie de la tierra. Al efecto, indica, fijar el 6 por mil para los propiedades rurales de 200 a 400 hectáreas; el 7, para las de 500 a 1.000; el 8, para las de 1.000 a 2.000; el 9 para las de 2.000 a 5.000 y el 10 para las de 5.000 o más hectáreas.

Este impuesto se aplicaría: el 50 por ciento durante el corriente año y el total para el año próximo y siguientes.

Se calcula obtener con esta modificación, como rendimiento anual 25 millones durante el año actual y 32 millones en los siguientes.

Las propiedades rurales y urbanas menores de la superficie indicada pagarían el cinco por mil.

Con respecto al impuesto a los alcoholes, naipes y tabacos aconseja una patente de 200 pesos a los negocios que tengan anexo un despacho de bebidas.

La comisión rechaza el impuesto a los certificados de la Caja Popular de Ahorros y acepta el que se proyectó a los boletos de carreras.

En cuanto a las bebidas alcohólicas y cervezas que se expendan en la provincia, propone una estampilla fiscal.

A la ley de sellos, también introduce modificaciones por las que espera obtener 500.000 pesos más de rendimiento. Igualmente reforma la ley de impuesto a las herencias con el propósito de mayor producto.

El impuesto de caminos se aumenta de 0.33 centavos por mil a un peso, calculándose que con esa reforma se obtendrán 3.600.000 pesos, de los que se invertirían 1.400.000, en la construcción y reparación de puentes.

DIVERSAS RESOLUCIONES SOBRE TIERRAS PUBLICAS

Por el Ministerio de Hacienda se ha dispuesto que la Dirección de Tierras practique una prolija inspección sobre la existencia de sobrantes fiscales en el partido de Mercedes, que resultan de un expediente de mensura.

—Igualmente se resolvió que esa oficina inspeccione unas tierras ocupadas por el señor Carlos Capitani, en las proximidades de la laguna "La tigra", en Castelli.

—Ha sido declarada caduca la concesión de ocupación precaria acordada al señor Arturo Peralta Ramos, en la cuarta sección de islas del Paraná.

—Se ha dispuesto tomar posesión de un sobrante fiscal en Pila y se ha resuelto que la Oficina de Tierras inspeccione los sobrantes fiscales que existen en Cañuelas.

La interpelación al ministro de Gobierno

En contestación a la minuta de interpelación que formuló el senador doctor Olaso, y que fué aprobado por el cuerpo a que pertenece, el Poder Ejecutivo remitió ayer un mensaje, haciendo saber que los jueces de paz de Almirante Brown, han sido designados de acuerdo con la terna remitida por la municipalidad de aquel partido.

Nombramientos

El Poder Ejecutivo hizo ayer los siguientes nombramientos: jefe del registro civil de Berisso, La Plata, al escribano Rodolfo Achinelly.

Jueces de paz, titulares y suplentes, respectivamente: Balcarce: Zoilo Llanos y Mariano Oroyen; Almirante Brown: José María Berraondo y Cipriano Pintos. Tres Algarrobos: Carlos Teledor, doctor Luis Varbone y Jorge Collins.

EDUCACION

(De nuestros corresponsales, por telégrafo)

En Bernal y Los Hornos—Visita de inspección a las escuelas 27 y 35

Quilmes, julio 27—El inspector de escuelas señor José F. Santamarina ha visitado recientemente los establecimientos de educación números 27 y 35, situados en Bernal y Los Hornos, respectivamente.

En su visita, el mencionado inspector ha tenido oportunidad de comprobar el buen funcionamiento de esas escuelas.

En Esteban Echeverría — Próxima inauguración de un edificio escolar.

Esteban Echeverría (Monte Grande), julio 27 — El domingo próximo a las 14 será inaugurado oficialmente el edificio de la escuela número 1 de esta localidad, construído por la dirección general de escuelas, de acuerdo con el proyecto del ex diputado señor Antonio Crespo.

Al acto han sido invitadas las autoridades y el pueblo.

La inauguración se hará previa ejecución del Himno Nacional, que será coreado por los alumnos, sirviéndose después a los invitados una copa de "champagne" ofrecida por el consejo escolar, que preside el señor Chairón.

VIALIDAD

(De nuestros corresponsales, por telégrafo)

Los caminos en Magdala — Su buen estado de conservación

Magdala (Pehuajó), julio 27—Debido a las disposiciones tomadas por la Compañía General de Ferrocarriles de la Provincia de Buenos Aires, eficazmente secundada en su acción, por los ganaderos de la región, los caminos generales se hallan en las mejores condiciones de conservación.

EL CONFLICTO MUNICIPAL DE AVELLANEDA

CONFERENCIA DEL PARTIDO CONSERVADOR

CARGOS QUE SE FORMULAN AL PODER EJECUTIVO

PRESENTACION DEL GOBIERNO ANTE LA SUPREMA CORTE

(De nuestros corresponsales, por telégrafo)

Avellaneda, julio 27 — Como estaba anunciado, anoche se efectuó en el teatro Roma la primera de las conferencias de la serie que se propone realizar el partido Conservador en todo el municipio de Avellaneda, para protestar por la "actitud de los concejales radicales y comunistas al hacer renuncia de sus cargos, y de la actitud adoptada por el Poder Ejecutivo al decretar la acefalía de la primera comuna de la provincia".

El teatro estaba repleto de concurrencia, y no pocas personas debieron privarse de asistir por falta de espacio.

En el escenario ocuparon asientos el presidente del partido, doctor Rodolfo Moreno, varios miembros de la junta de gobierno, los concejales no renunciantes y los dirigentes del comité central de Avellaneda.

Después de oirse el Himno Nacional, abrió el acto, en nombre del comité de Avellaneda, el doctor Héctor Kemmeter, quien a grandes rasgos hizo una reseña de la situación comunal, de los desaciertos de todo orden cometidos por el comisionado designado en el mes de enero, y del propósito que abriga el Poder Ejecutivo.

En seguida usó de la palabra el diputado nacional, doctor Edgardo J. Míguez, y fustigó la acción del Poder Ejecutivo, examinó las contradicciones flagrantes del mismo, y agregó que los conflictos municipales de Avellaneda y Salto, habían sido juiciosa y altamente juzgados por LA PRENSA en sus verdaderos alcances. El señor Míguez terminó manifestando que, al impedir las deliberaciones comunales en Avellaneda, Necochea y General Sarmiento, el radicalismo había puesto de manifiesto que no era un partido de gobierno, sino, antes bien, un conglomerado de politiqueros, que institucionalmente y en el orden económico habían dado en tierra con la provincia de Buenos Aires.

Luego, entre una salva estruendosa de aplausos y vivas "al futuro gobernador de la provincia", sucedió al orador el doctor Moreno, quien dijo que la política comunal del Poder Ejecutivo podía definirse como de "apoderamiento de lo ajeno al defraudar los resultados del comicio para satisfacer a un oficialismo cómplice y sin escrúpulos".

No es el caso de Avellaneda, agregó, un caso aislado, y así lo han hecho constar en forma elevada a par que enérgica los principales órganos de la metrópoli y la gran mayoría de los diarios de la provincia. En él se aplica una fórmula como si se hubiese repartido una instrucción, se repite en Necochea y General Sarmiento, donde también reunieron los concejales del radicalismo para mantener las comunas en las manos de comisionados, "los que se desempeñan como los interventores en las provincias.

El gobierno, dijo después, plantea los preludios de la campaña por la gobernación próxima, "demostrando con sus actos lo que será necesario hacer para defenderse".

En el caso de Avellaneda hay una cuestión moral, otra jurídica y otra política. La moral se caracteriza por una palabra del gobernador no cumplida; la jurídica por argumentos tendenciosos dignos de litigantes subalternos, y la política por un propósito de fraude, peligroso para la libertad comicial.

El caso jurídico planteado ante la Suprema Corte por los concejales de la oposición y con el patrocinio del diputado nacional doctor de Tomaso y mío, es claro.

El Poder Ejecutivo, ignorante de la ley, desliza un argumento que no ha hecho en el decreto porque lo reserva para el tribunal. Sostiene que el artículo 9.o de la ley orgánica de las municipalidades no se puede aplicar al caso presente, porque aquí se trata de concejales electos y en ejercicio, y en La Plata se trataba de concejales electos, solamente. Según esos asertos la ley orgánica de las municipalidades sólo autorizaría a constituir las comunas reemplazando a los inasistentes cuando los municipales fueran electos y hubiesen sido diplomados por la junta electoral. Los que así argumentan no observan que el artículo 9.o de la ley no se encuentra entre las disposiciones transitorias sino entre las permanentes, y no tienen presente que la ley orgánica con ese precepto se dictó en 1890 y la ley de acefalías donde se habla de electos y diplomados por la junta, muchos años después.

Expresó luego su confianza en los jueces, diciendo que no podía creer en la corrupción de los mismos, conscientes de su alta misión y de sus responsabilidades. Se refirió después a la relación entre la política y las finanzas, afirmando que la tendencia institucional del Poder Ejecutivo sólo puede compararse en el desastre que acentúa con sus malas prácticas económicas. Citó concretamente cifras y datos oficiales comprobados por una comisión especial del partido Conservador, según los cuales, el gobierno radical cuesta a la provincia alrededor de 50.000.000 de pesos.

Esbozado el cuadro, el remedio para el mal lo darán los electores con su voto, añadió. Estos deben tener en cuenta más que las promesas, los programas: el partido Conservador lo tiene, y a él se refirió, terminando su discurso con una extensa serie de comparaciones.

A pedido de la concurrencia, hizo uso de la palabra el presidente del Concejo Deliberante y diputado provincial, doctor Groppo. Trazó el cuadro de la política comunal del gobierno actual, más nefasto, dijo, que el mediocre del doctor Crotto, criticó en forma acerba la actitud de los concejales comunistas y radicales, y el telegrama de felicitación enviado el día anterior por estos últimos al gobernador, telegrama en que, agregó, "se aplaude el decreto constitucional y moralizador dictado por V. E. por el cual declaró en estado de acefalía a la comuna de Avellaneda".

El orador, que fué aplaudido en muchos de los pasajes de su peroración, terminó su discurso diciendo que en la primera sesión de la Cámara confundiría al ministro de Gobierno por el incumplimiento de la palabra empeñada cuando en el seno de aquélla expuso en forma rotunda que el Poder Ejecutivo regularizaría la situación de la primera comuna de la Provincia.

Los dirigentes conservadores se manifestaron muy satisfechos por el éxito de esta primera asamblea, y se proponen realizar otras en Lanús, Sarandí, Alsina y en las villas del partido.

—

El Poder Ejecutivo, por intermedio de su representante legal, se ha presentado ante la Suprema Corte, respondiendo al emplazamiento formulado en la demanda que sobre el conflicto de autoridades han promovido los señores Adolfo B. Cambiasso y Jerónimo Della Latta, invocando su respectivo carácter de intendente municipal y presidente del concejo deliberante de Avellaneda, asunto del que LA PRENSA ha informado oportunamente a sus lectores.

El escrito del Poder Ejecutivo empieza con las siguientes consideraciones:

Bien es verdad que ante todo hay que lamentar una acefalía, contraria siempre a la regularidad de la institución municipal, pero no es menos cierto tampoco que ella, en sus casos debe aceptarse como un hecho fatal que la misma ley prevé y admite, como un estado transitorio de cosas que se debe remediar.

Desde este punto de vista, el Poder Ejecutivo empieza por llamar la atención de V. E. sobre la naturaleza de sus intervenciones a las comunas, que siempre están inspiradas en el cumplimiento de un deber y nunca en el prudente ejercicio de un derecho.

Cuando la crisis se produce en la comuna el Poder Ejecutivo está obligado a concurrir para hacerse cargo de los servicios urgentes y restaurar la normalidad originaria (artículo 211 de la Constitución) bajo pena de las responsabilidades que comporte su negligencia u omisión.

El Poder Ejecutivo considera que en el caso de referencia ha obrado dentro de los más estrictos preceptos legales y con toda confianza puede entregar sus procederes al juicio sereno de V. E., llegada que sea la oportunidad de que V. E. lo pronuncie.

Entiende que esa oportunidad no puede haber llegado todavía por cuanto es obvio que todo conflicto, de la índole que se atribuye al presente, supone desde luego, la existencia de dos autoridades y en tal caso el título que exhiben los peticionantes es desde todo punto de vista insuficiente para considerarlos como personas investidas de autoridad legítima.

Y no la revisten por cuanto el cuerpo que como tal los ha proclamado, por las razones que se expondrán, no es cuerpo y sólo ofrece una apariencia a la que no ha podido llegar sin incurrir antes en procedimientos viciados de nulidad absoluta.

Se extiende luego en extensas consideraciones acerca de la validez del título que invocan los demandantes, que entiende no se halla reconocida legalmente y menciona al efecto diversos antecedentes que sustentan su tesis, dentro de la interpretación de la ley orgánica de las municipalidades, señaladas especialmente en el artículo 9 de la misma, al que analiza detenidamente.

Se refiere más adelante a la situación de los concejales renunciantes y expresa:

En el supuesto de que el artículo 9 no fuese inconstitucional, no sería aplicable en este caso, conforme resulta de sus propios términos:

El se refiere puramente a municipales electos, y los de Avellaneda estaban incorporados, como se comprueba por el acta del 2 de enero y por las votaciones en que tomaron parte.

La diferencia entre unos y otros es substancial y V. E. la ha merituado en muy repetidas ocasiones.

De la propia economía de la ley se desprende que los concejales electos son aquéllos que resultan proclamados después del escrutinio y para cuyo carácter existe la presunción de validez que se atribuye a todos los actos, mientras ella no sea destruída por demostraciones contrarias.

En cambio, los concejales incorporados al concejo, o concejales simplemente, son aquellos mismos, pero ya con su título aprobado en definitiva por el único juez que puede considerarlo.

Entre ambos existe, pues, una diferencia tan fundamental que no puede omitirse en la ocasión de buscar las normas que la ley suministra para cada caso.

Los de Avellaneda eran, pues, concejales en la plenitud del ejercicio de sus funciones, comprendidos en el precepto del artículo 11.

Extendiendo aquel supuesto a la observación que precede, aun cuando se tratase de simples concejales electos, tampoco podría aplicárseles el artículo 9.

Lo impiden las circunstancias de que el artículo es de interpretación restrictiva, porque contiene sanción penal, y se refiere a inasistentes, de lo que resulta, relacionado con los antecedentes de estos autos, que no se podría aplicar por analogía al caso de Avellaneda, que es de renunciantes.

No puede ocultarse que la situación de estos últimos es absolutamente diversa de la de aquéllos.

La inasistencia implica una omisión en el cumplimiento de los deberes expresos, que impone determinada obligación.

En cambio, la renuncia traduce el deseo manifiesto de concluir con esas obligaciones apartándose definitivamente del cargo que las origina.

Continúa después analizando la situación creada a raíz de la inasistencia y posteriormente la renuncia de los concejales electos en Avellaneda y expresa:

La ley autoriza el uso de la fuerza pública para compeler inasistentes, pero nada dice con respecto a los renunciantes y se explica que así sea, porque ese recurso punitivo sólo puede justificarse para impedir que un determinado número de personas pueda conspirar con su inercia contra el régimen de la comuna, sin que exista otra solución, toda vez que sólo ellos, y nadie más que ellos, pueden remover el obstáculo que crea su inasistencia.

Pero en el caso de los renunciantes, es evidente que esa circunstancia no existe, desde el momento en que los concejales, al desplazarse, dejan el lugar que ocupaban para que otros suplan la función que tenían impuesta.

Se argüirá que el mandato de concejal instruye de una carga pública, sólo renunciable por excepción, pero en este terreno el P. E. advierte que el juicio de las renuncias sólo está deferido al concejo (arts. 38 y 11 de la ley orgánica de las municipalidades) y que nadie puede aventurar conclusiones sobre la procedencia de las mismas, máxime en este caso en que tienen un carácter "abdicativo o extintivo", hasta tanto no se demuestre o resuelva lo contrario.

V. E. observará asimismo que, si a este respecto, existen situaciones anormales, ellas tienen origen en la misma ley, que es imprevisora, sin olvidar que al P. E. no le está dado suplir sus defectos en perjuicio o en beneficio de los intereses políticos controvertidos.

Más adelante el escrito agrega: Se han invocado ante V. E. dos precedentes judiciales originarios de esa Excma. Corte. El primero, que se refiere a la municipalidad de La Plata, cuando se constituyó el año 1919, según es elemental, resulta en absoluto diverso del caso de autos.

Basta para demostrarlo traer el recuerdo de que entonces sólo se trató de la constitución de la municipalidad y que todo el conflicto giró en derredor del artículo 7 de la ley orgánica. En el "sub judice", la municipalidad de Avellaneda estaba ya constituída, como V. E. podrá comprobarlo. Luego la situación es diferente desde el principio. Además, en este caso, las renuncias son fundamentales y determinantes, mientras que en el caso de La Plata ese extremo no fué ni siquiera considerado por V. E. al resolverlo, aun cuando el señor procurador se refiere a ellas en su dictamen.

En aquel caso se trataba de constituir la municipalidad, en su entidad originaria, pues sin ella no podía existir la corporación misma. En esta ocasión ella existía y sólo se trataba de elegir las autoridades.

El otro precedente se refiere a la causa relativa a la municipalidad de Lomas de Zamora. En él se consagra una norma indiscutible de la buena doctrina que el P. E. ya ha hecho valer, no sólo para Avellaneda, sino para el caso reciente de Salto y que hará valer para todas cuantas oportunidades se le ofrezcan en cumplimiento de la línea invariable que se ha impuesto para respetar las leyes.

De ese fallo resulta que el P. E. carece de atribución para juzgar sobre el alcance y la validez de las autoridades municipales, porque ellas son autónomas y porque ese juicio no está deferido a sus facultades.

Y eso es lo que el P. E. ha hecho en Avellaneda, cuidándose de no aventurar opiniones al limitarse a aceptar los hechos producidos en el estado en que los encuentra y sólo para proveer a situaciones impostergables.

Tan es ello así, que ese mismo extremo de insolubilidad para el conflicto planteado, lo reconocieron los concejales de las diversas fracciones en el concejo deliberante, según se comprueba con la versión taquigráfica que se acompaña.

Repare V. E. que pudo haber pensado como pensó en que la inconstitucionalidad del artículo 9 de la ley orgánica municipal anulaba los procedimientos y, sin embargo, es evidente que se abstuvo de tomar ninguna providencia por ese motivo.

Si ahora lo hace es simplemente para prevenir a V. E. de algo que está en la obligación de recordar, porque sólo V. E. puede decir que la Constitución está violada.

Y, finalmente, formula las siguientes consideraciones:

Por estas consideraciones, de las que resulta que el artículo 9 es inconstitucional y que en el supuesto de no serlo, jamás sería aplicable a una situación provocada por renuncias "de concejales en la plenitud de sus funciones", el Poder Ejecutivo considera que las personas recurrentes no están constituídas en autoridad y no tienen ni personería para deducir la acción que han intentado, ni derecho para gestionar la entrega de la municipalidad que solicitan, y que es el Poder Ejecutivo quien ha procedido dentro de sus atribuciones constitucionales y legales al intervenir la municipalidad de Avellaneda por los motivos y en uso de las facultades que mencionó en el respectivo decreto.

EN LOS MUNICIPIOS

(De nuestra sucursal en La Plata)

CORONEL DORREGO

Organización de la municipalidad

El doctor Eliseo Roselló informó al ministerio de Gobierno, del desempeño de su cometido como comisionado del Poder Ejecutivo en la municipalidad de Coronel Dorrego, dejando constancia que el acto electoral realizado el día 10 del corriente se desarrolló sin tropiezo alguno.

Las autoridades municipales quedaron constituídas en aquella localidad en la siguiente forma: intendente, señor Antonio B. Costa; presidente del consejo directivo, Juan Ricardo Durañona; vicepresidente primero Juan F. Faján y vicepresidente segundo, Fernando P. Reta.

Dirección general de higiene—El descanso dominical y las farmacias

En virtud de haber llegado a conocimiento de la Dirección general de higiene que en algunas localidades de la provincia los farmacéuticos no cumplen con la ley de descanso dominical, el director de la mencionada repartición ha remitido al jefe de policía una nota en la cual solicita quiera disponer que las comisarías respectivas notifiquen a los propietarios de farmacia, que deberán mantener cerrados sus locales durante todo el día domingo, salvo las que se hallen de turno.

(De nuestros corresponsales, por telégrafo)

EN GENERAL SARMIENTO

Las elecciones del 10 de julio

IMPRESIONES DEL VECINDARIO

General Sarmiento, julio 27 — La opinión pública continúa ocupándose de la situación en que se halla esta comuna, y de la actitud asumida por los concejales radicales, que es desfavorablemente comentada.

Este vecindario, después de haber asistido a un acto electoral en que, por la forma en que se desarrolló, sin que se oyera un solo grito y sin que la policía tuviera que intervenir para nada, constituyó una nota de alta cultura pública, esperaba la constitución del gobierno comunal, cualquiera fuera el resultado de la lucha en que se hallan empeñados los partidos políticos en que está dividido el electorado.

Pero ocurre como ya se ha dicho, que el triunfo corresponde al partido Conservador, el que debía elegir intendente, y los concejales radicales, no teniendo ninguna objeción que hacer al acto, recurren, para evitar la constitución de la comuna, a un ardid semejante al usado por los representantes de ese partido en la ciudad de Avellaneda, es decir presentan sus renuncias, con lo que dejan acéfala a la comuna y provocar, por lo tanto, la continuación en el gobierno municipal, de un representante del Poder Ejecutivo.

ENSEÑANZA UNIVERSITARIA

(De nuestra sucursal en La Plata)

COLEGIO NACIONAL

Su reorganización

Con motivo del proyecto sobre reorganización del Colegio Nacional de La Plata, que se discute actualmente en el seno del Consejo Superior de la Universidad respectiva, el presidente de la Asociación Pro-cultura secundaria, comandante S. Eusebio Roldán, en nombre de su comisión directiva, se ha dirigido al presidente de la Universidad, observando el artículo 15 de aquel proyecto en cuanto exige la condición de "ciudadanos nativos" en los padres de los alumnos para poder ser admitidos como representantes en el seno del Consejo directivo del colegio.

Fúndase la observación en que tal exigencia no se aviene a los principios de nuestro derecho público y que la sola condición que pudiera imponerse es la "idoneidad" para desempeñar el cargo, correspondiendo a los electores, padres de alumnos, el calificar al respecto a las personas que han de representarlos en el seno del Consejo.

La observación no puede ser más atinada.

UNIVERSIDAD NACIONAL DE LA PLATA

Reunión del consejo superior

El consejo superior de la Universidad nacional de La Plata, se reunió ayer en minoría por falta de quórum, y resolvió que se convocara a sesión ordinaria, en segunda citación, para mañana a las 14.30.

Ese día podrá reunirse con los consejeros que asistan, de acuerdo con el artículo 29 de los estatutos, que establecen que "en segunda citación podrá celebrar sesión el consejo superior con los que concurran, siempre que hubieran sido citados todos sus miembros y se les hubiera comunicado la orden del día."

VARIAS NOTICIAS

(De nuestra sucursal en La Plata)

Caja Popular de Ahorros

En el sorteo de certificados de la Caja Popular de Ahorros de la provincia, realizado ayer, obtuvieron los premios mayores los siguientes números:

Con 20.000 pesos 3.217; con 2.000 pesos 19.097, con 1.000, 23.745, con 500, 6.151, 27.857, 29.070, 6.928, 6.394 y 12.456, con 200 pesos: 21.842, 23.941, 4.775, 27.187, 28.334, 24.337, 16.094, 7.920, 1.849, 11.592, 29.910 y 14.737.

CRONICA SOCIAL

(De nuestra sucursal en La Plata)

DEMOSTRACION. En ocasión de acogerse a los beneficios de la jubilación la señorita Sara Villarino, el personal y alumnos de la escuela número 13 le ofrecerán una demostración mañana viernes, a las 13.30, en el local de la misma, habiendo prometido adherirse al acto las autoridades escolares, padres y ex alumnos de la mencionada educadora.

MISAS—Hoy, a las 10.30 se oficiará en el templo de San Ponciano una misa en memoria del señor Rómulo F. Merlo, con motivo de cumplirse el primer aniversario de su fallecimiento.

(De nuestros corresponsales, por telégrafo)

ENLACE BARRABINO-BIDART — Quilmes, Julio 27 — El 30 del corriente será consagrado en esta ciudad, en el domicilio de la novia, el enlace de la señorita Sara M Barrabino con el señor Pedro Bidart.

Actuarán como padrinos en la ceremonia religiosa el señor Manuel Barrabino y la señora María Volpini de Bidart. En el acto civil prestarán su testimonio los señores Juan Mendiburo por parte de la novia, y Juan Bidart por la del novio.

Como los contrayentes se hallan extensamente vinculados en esta sociedad, la ceremonia nupcial dará motivo a una lucida reunión social.

VARIAS NOTICIAS—Uribelarrea (Cañuelas), julio 27 — Se encuentra enferma de gravedad la señora Clara de Mascotra.

Quilmes, julio 27 — De La Plata el señor José F. Ferrero.

—De Córdoba el señor Manuel A. Ramella y señora.

—De Levalle, provincia de Córdoba, el señor Juan Bamlinger y familia.

ENLACE—Adrogué (Almirante Brown), julio 27 — Se ha concertado el enlace de la señorita Esther Gagliolo con el señor Aníbal Brandi.

NECROLOGIA — Carmen de Areco, julio 27 — A una edad avanzada falleció hoy la señora Elena Quinn de Condry.

Su desaparición ha sido especialmente lamentada en el seno de la colectividad irlandesa.

Pehuajó, julio 27 — Ha sido muy lamentado el fallecimiento de la señora Luisa Olaechea de Iriart, distinguida dama que gozaba de generales simpatías.

El fallecimiento de la señora de Iriart, que pertenecía a una de las familias más antiguas de la localidad, enluta a las de Mansueto, Duhart, Spraggon, Piccolini, Yuli, etc.

Uribelarrea (Cañuelas), julio 27 — Mucha concurrencia asistió hoy al acto de la inhumación de los restos del señor Rodolfo M. Conde, evidenciándose así las simpatías de que gozaba en esta localidad.

El comercio local cerró sus puertas en señal de duelo, y en el acto de la inhumación hicieron uso de la palabra el señor Alfredo Cabezas, en nombre de la comisión de fomento y amigos de Uribelarrea; el señor C. Fabio Castro, en representación del Club Social Recreativo, y el diputado nacional doctor Alejandro Miñones, en su nombre y en el de algunos amigos de Cañuelas.

Pilar, julio 27 — Ha sido muy lamentado en esta localidad el fallecimiento del estimado vecino señor Francisco Abel, acaecido ayer en su establecimiento de campo.

TRIBUNALES

(De nuestra sucursal en La Plata)

LA DETENCION DEL COMISARIO GARCIA

Recurso de "habeas corpus"

FALLO DEL JUEZ ZAVALIA

El juez federal, doctor Clodomiro Zavalía, ha dictado sentencia en el recurso de "habeas corpus" interpuesto por el señor Ramón García, quien como se sabe fué detenido en virtud de que, en su calidad de comisario de la ciudad de Bahía Blanca, procedió a la detención del diputado socialista Arrieta por orden del juez federal doctor Marenco, hecho del cual informó LA PRENSA en su oportunidad. Al resolver el caso, manifiesta el doctor Zavalía:

Del informe del señor jefe de policía resulta que la detención ha sido impuesta en virtud de una orden emanada de la honorable Cámara de Diputados de la provincia; que es, por lo demás, de pública notoriedad que la Cámara procedió de esa manera en salvaguarda de sus fueros lesionados en la persona de uno de sus miembros, el señor Agustín de Arrieta; y cabe preguntar si en vez de haber empleado el señor juez federal de Bahía Blanca los servicios de un funcionario de policía provincial, hubiese hecho cumplir su orden por medio de un funcionario nacional, soldado del ejército o marinero de la armada ¿habría podido la Cámara provincial, dentro de su facultad para corregir disciplinariamente a los que lesionan sus privilegios, mandar detener al funcionario nacional que hubiese arrestado a uno de sus miembros?

Indudablemente, no; y casi no necesita afirmarse que el comisario García, desde el momento que obraba en desempeño de una comisión encomendada por el señor juez federal de Bahía Blanca. Se debía por entero a la jurisdicción de ese magistrado, ante quien era responsable por todo lo atinente al desempeño de su cometido. Si los jueces nacionales no pudiesen disponer en esa forma, con toda amplitud, de los funcionarios policiales de provincia, se verían obligados a apelar diariamente al auxilio de la fuerza armada de la Nación para hacer cumplir sus resoluciones. Felizmente ello no es necesario porque los gobiernos provinciales sólo en contadas excepciones han negado ese auxilio a los jueces de la Nación; pero es indispensable, en cambio, que los funcionarios provinciales que ejecuten las órdenes de aquéllos no estén expuestos a sufrir sanciones aflictivas emanadas de una autoridad extraña. Sería pernicioso para el equilibrio de las instituciones dejar como precedente el hecho de que un funcionario provincial por haber cumplido órdenes de un juez federal pueda ser pasible de arresto.

Que de todo lo razonado precedentemente resulta que en el caso "sub judice" la honorable Cámara de Diputados de la provincia no era competente para privar de libertad al comisario García (artículo 621 Código Procedimientos), aun cuando sea indiscutible su derecho a extremar los procedimientos dirigidos a salvaguardar la integridad de sus fueros, procedimientos que deben detenerse en el instante mismo en que puedan contrariar las decisiones de la justicia federal, según se ha orientado la jurisprudencia de la Corte Suprema, siempre que ha estado en juego la extensión de poderes de aquélla y cuya esencia puede considerarse encerrada en las siguientes palabras del ex procurador general, doctor Eduardo Costa: "... porque la justicia federal, que se extiende por ley a toda la República, nunca ofende a la soberanía provincial" dijo en ocasión de haber sido encarcelado un juez ordinario de San Luis por orden del juez federal de la misma provincia. Se dirá que una rama de la legislatura provincial es soberana, actuando dentro de su territorio, máxime cuando está de por medio la integridad de sus privilegios. Ello es así, realmente; pero producido un conflicto que, como el presente, no tiene otra solución posible que el abatimiento de una de las prerrogativas en pugna, debe ser la supremacía de la soberanía nacional la que se imponga, como único medio de asegurar el orden y la paz, según las palabras del juez Field, redactor del fallo de la Corte Suprema de Estados Unidos, en el caso famoso de Tarble, que sigue siendo la pauta invariable para resolver los conflictos entre la soberanía nacional y la de los Estados o provincias.

Que siendo indudable, pues, de acuerdo con el artículo 20 de la ley federal número 48 y 617 del Código de Procedimientos, la competencia del suscripto, toda vez que no podría ser sino un juez de la Nación el llamado a amparar la libertad de un funcionario que obraba en comisión de una autoridad nacional; corresponde y así lo resuelve, de acuerdo con el artículo 634 del código citado, que el comisario Ramón García sea puesto inmediatamente en libertad, oficiándose al efecto al señor jefe de policía y dándose aviso de atención a la honorable Cámara de Diputados de la provincia.

(De nuestros corresponsales, por telégrafo)

EL PROCESO AL SENADOR DEL VALLE IBERLUCEA

Respecto al nombramiento de una comisión investigadora

PETICION DEL JUEZ FEDERAL

Nota a la Cámara de Diputados

Bahía Blanca, julio 27—El juez federal de esta sección, doctor Emilio J. Marenco envió hoy al presidente de la Cámara de Diputados de la Nación la siguiente nota:

"El honorable Senado, en sesión de ayer, ha levantado las inmunidades al señor senador, doctor Enrique del Valle Iberlucea, a fin de que pueda yo juzgarlo con motivo de la acusación de que ha sido objeto por su conducta en el cuarto congreso extraordinario que el partido Socialista realizó en esta ciudad en enero del corriente año. Algunas providencias y resoluciones adoptadas por mí, en el sumario instruído en razón de aquella acusación, han determinado no sólo críticas a mi actuación judicial, sino también verdaderas imputaciones de inconductas, de faltas y hasta de delitos de que el señor diputado González Iramain se ha hecho eco y en virtud de las cuales ha cumplido con el deber de pedir a esa honorable Cámara la formación en mi contra del correspondiente juicio político.

A mi vez y simultáneamente, sintiéndome fuerte en la razón, en el derecho y en mi integridad moral, solicité con urgencia de la honorable Cámara el día 20, por intermedio del señor presidente, el envío de una comisión que investigara ampliamente mi conducta.

Ahora bien, señor presidente; el desafuero de que ha sido objeto el senador, doctor del Valle Iberlucea, impone la necesidad de esclarecer cuanto antes la verdad o falsedad de los cargos que contra mí se han formulado. Yo no podría juzgar al acusado mientras la falsedad de sus cargos, que no han sido levantados por nadie, en el seno de la honorable Cámara, no sea puesta en evidencia.

No me basta la fe de los que conocen mi actuación y a mí mismo, es necesario, es indispensable que esa fe sea universal. Se trata de un proceso que afecta o puede afectar, no sólo al señor senador acusado, sino también moralmente al grupo más o menos numeroso de correligionarios suyos, que son también habitantes de la nación y por lo tanto hay verdadera conveniencia patriótica en que participen ellos de la confianza de que los encargados de la misión cuasi divina de administrar justicia, que la sociedad, por razones de necesidad, les ha confiado, no son instigados por otra pasión que la de hacerse dignos de tan augusto cometido, aplicando con el mayor acierto posible las leyes que la voluntad soberana del pueblo argentino ha sancionado por intermedio de sus representantes.

Es necesario, es indispensable que el mismo doctor Del Valle Iberlucea, a quien sólo conozco de vista sin haber tenido jamás ocasión ni de serme presentado, venga a hacer su defensa con toda la tranquilidad que pueda darle su propia conciencia, abrigando la absoluta certeza de que no soy hombre de prejuicios ni de rencores.

El concepto que tengo del cargo con que he sido honrado, me hace ver así las cosas y la situación, y, no encuentro otro medio adecuado para alcanzar el alto propósito del afianzamiento de la justicia, enunciado en el preámbulo, que el inmediato envío de la comisión investigadora solicitada en mi telegrama del día 20.

Esa comisión debe estar compuesta de señores diputados, cuya absoluta imparcialidad esté abonada por una desvinculación completa conmigo y que forme parte también de ella el mismo señor diputado que ha sido mi acusador, para que ninguna duda quepa, una vez que se compruebe y declare que a pesar de la imperfectibilidad, que es condición de la naturaleza, soy y puedo ser un verdadero juez.

Ruego al señor presidente someta en seguida a la consideración de la honorable Cámara esta nota mía y a tal objeto formalizado ese pedido, cumplo con el deber de presentarle mis respetos."

INSTRUCCION PUBLICA

Nombramiento de maestros—El Consejo Nacional de Educación, en la última sesión realizada, efectuó los siguientes nombramientos de maestros para las escuelas de su dependencia en la capital.

Director infantil para la escuela número 9 del C. E. 7.o, al actual vicedirector infantil de la escuela número 13 del mismo distrito, señor Diego I. Olmos; vicedirectora infantil para la escuela número 16 del C. E. 2.o a la maestra de la escuela número 3 del mismo distrito, señora Dolores C. De Benencia; directora infantil para la escuela número 11 del C. E. 20.o, a la vicedirectora infantil honoraria de la misma escuela, señorita Amalia Alcoba; vicedirectora infantil para la escuela número 4 del C. E. 8.o, a la maestra de 1.a categoría de la escuela número 6 del mismo distrito, señora María M. Sal de Babino; maestra de tercera categoría para la escuela número 14 del C. E. 14.o, a la señorita Leonilda Agorio; maestra de segunda categoría para la escuela número 8 del C. E. 9.o, a la señorita Anselma Martin; maestra de tercera categoría para la escuela número 16 del C. E. 12.o, a la señorita Ana Angélica Vergara; maestra de tercera categoría para la escuela número 1 del C. E. 18.o, a la señorita Emma Anunciación Boccasso; maestra de 3.a categoría para la escuela número 3 del C. E. 8.o, a la señorita Angela Aida Barraco; maestra de 3.a categoría para la escuela número 6 del mismo distrito a la señorita Carmen Cúneo, maestro de segunda categoría para la escuela número 9 del C. E. 8.o, al señor Enrique Galo Boufly; maestro de tercera categoría para la escuela número 7 del mismo distrito, al señor José Antonio Pruneda; maestra de 3.a categoría para la escuela número 1 del C. E. 7.o, a la señorita Sara Herminia Bertolaesi; maestra de segunda categoría para la escuela número 13 del C. E. 3.o, a la señorita María Olga Ortelli; maestras de 3.a categoría para las escuelas que se indican a continuación, del mismo distrito, a las siguientes maestras normales:

Escuela número 22, Cornelia Rosa Chavanne; escuela 17, Elvira Debattista; escuela 11, María Luisa Brun; escuela 10, Sabina Estrade, Agustina Rita Mengual y Sofía Arias; maestra de tercera categoría para la escuela número 15 del C. E. 3.o, a la señorita Rosa Blanchet.

Escuela complementaria — El 1.o de agosto se inaugurarán los cursos para mujeres, de aritmética comercial, idioma nacional, dactilografía y corte y confección, en la escuela Florencio Varela, calle Caracas 10, los que funcionarán con el horario de 19 a 21.

Concursos de cantos escolares — El Centro de Profesores Especiales de las escuelas primarias de la capital, presentó al Ministerio de Instrucción Pública y al Consejo Nacional de Educación, una nota en la que solicita el auspicio de ambas autoridades docentes para la organización de concursos manuales de cantos escolares entre los asociados de aquella entidad.

La finalidad que persigue el centro mencionado al solicitar la organización de estos concursos es la de propender al mejoramiento de las canciones escolares en lo referente al texto literario elegido y a la música que le sirve de comentario; contribuir al enriquecimiento del repertorio de canciones escolares y estimular al profesorado en la materia, para que su obra sea siempre eficiente, entusiasta y noblemente educadora.

Inspección general de escuelas particulares — Mañana a las 13, en el local de la escuela Presidente Mitre, calle Sarmiento 2802, se efectuarán los exámenes orales de aptitud pedagógica.

Centro Estudiantil Sionista — En el Etoile Palace, el Centro Estudiantil Sionista efectuará hoy a las 20.45 un acto literario musical, en beneficio de la Universidad Hebrea en Jerusalén.

Ejecutará el violinista señor Aarón Klasse, acompañado al piano por el señor Abel Rufino.

El Hogar y La Escuela — Las clases nocturnas de la escuela que funciona en la calle Almirante Brown 778, que sostiene la sociedad El Hogar y la Escuela, se reanudarán el 1.° de agosto próximo, a las 19.

Colegio Nacional Belgrano. — Mañana, de 8 a 11, deberán ser retirados todos los permisos de exámenes complementarios. Estos darán comienzo el 1.o de agosto, a las 8.

Comité pro mejoramiento del magisterio — La comisión destacada de este centro encargada de entrevistarse con el presidente de la Cámara de Diputados de la Nación, con objeto de hacerle entrega de una nota en la cual se solicita la inclusión del magisterio en el proyecto de aumento de sueldos a los empleados nacionales, será recibida por el señor Goyeneche, mañana a las 14.30.

Asociación Nacional de Normalistas.—Mañana a las 15, en el local de la sucursal de LA PRENSA, en Belgrano, se reunirá la comisión de nacionalismo de la Asociación de Normalistas, para tratar los proyectos relativos a los seminarios y al concurso que patrocinará la mencionada asociación.

Subvención escolar a las provincias—La tesorería general de la Nación hizo ayer los siguientes giros a las provincias que a continuación se mencionan, en concepto de subvención nacional escolar.

Catamarca, pesos 34.230.60, saldo correspondiente al año 1920; San Juan, 25.000 pesos; Salta y Tucumán, 50.000 pesos a cada una, a cuenta del corriente año.

DEPORTES

CARRERAS DE CABALLOS

HIPODROMO ARGENTINO

LA REUNION EXTRAORDINARIA DE ESTA TARDE

Con motivo de la celebración del primer centenario de la independencia del Perú, esta tarde se realizará una reunión extraordinaria en el circo de carreras de Palermo, a beneficio total de la Asociación protectora de hijos de agentes de policía y bomberos.

El programa preparado para la fiesta hípica de esta tarde no deja de ofrecer algunos atractivos, pues en las diversas pruebas a disputarse cumplirán su inscripción animales que en su paso por las pistas han puesto de manifiesto estimables cualidades.

La primera carrera será largada a las 13.

COMPETIDORES Y MONTAS

Probables competidores y montas para la reunión que se realizará esta tarde en el Hipódromo Argentino:

1.a carrera, 2.000 metros — Carabinier 57 kilos, J. J. Dolan (aprendiz), Payaso 57, M. di Biase (aprendiz), Visto ... El Saavedra; Ituyá 57, S. Ruiz; Un Tantó 57, A. G. Borean; Esquilo 57, T. M. Fernández; Kim 57, R. Rodríguez; Furlatsi 57, J. de Tomaso; El Dante 57, R. Pelletier; Procida 56, X. X.; Fibra 55, E. Ruiz (aprendiz); El Cobre 54, X. X.; Futre 54 M Altamiranda; Optico 54, R. Rivero; Perseo 54, T. Torrilla.

2.a carrera, 1.100 metros—Cuscuta 56 kilos, M. Altamiranda; Doreen 56, D. Torterolo; Pulquérrima 56, T. Torrilla (aprendiz); Maubege 56, R. A. Carabajal, Gentil 56, J. Fernández, Cábula 56, J. de Tomaso (aprendiz), Nenúfar 56, M. Lema; Sembradora 56, R. Rivero; Mazuma 56, S. Ruiz.

3.a carrera, 1.500 metros — Fred 56 kilos, D. Torterolo; Ministro 56, R. Rodríguez; Point du Jour 56, S. Ruiz, Gleam 56, R. A. Carabajal; Caupí 56, M Acosta; Vagabundo II 56, no corre; Pompón 56, R. Rivero; Trolero 56, M. di Biase (aprendiz); Merry Andrew 56, J. di Tomaso (aprendiz).

4.a carrera, 1.600 metros—Agasajo 51 kilos, A. Grassi; De Luca 51, M. Altamiranda; Fiducia 56, R. Pelletier, Norton 48, E. Orduna (aprendiz); Tangage 46, E. Ruiz (aprendiz); Roldán 45, M. Acosta; Cunumí 43, L. Gonzáles; Retahila 42, no corre.

5.a carrera, 1.600 metros—Morfeo 54 kilos, D. Torterolo; Citoyen 54, M. Lema; Mauser 54, R. Rivero; Gran Sujeto 54, R. A. Carabajal; Paso Doble 54, S. Ruiz; Mancebo 54, J. di Tomaso (aprendiz).

6.a carrera, 1.700 metros — Lady Ada 58 kilos, T. N. Fernández; Carmuchita 57, no corre; Thalassa 52, R. Rodríguez; Supremacía 56 X. X.; Collnette 50, M. Lema; Retahila 49, M. Acosta; Blotzena 48, T. Torrilla (aprendiz); Gran Colecta 46, M. de Biase (aprendiz); Rama Caída 45, E. Ruiz (aprendiz).

7.a carrera, 1.600 metros—Carmuchita 58 kilos, no corre; Matto Grosso 56, G. Greene (aprendiz); Astuto 55, M. Acosta; Thalassa 53, R. Rodríguez; Supremacía 47, E. Ruiz (aprendiz); Tangage 52, R. Pelletier; Retahila 50, no corre; Jolif 50, R. Peña (aprendiz); Garrotín 45, M. de Biase (aprendiz).

8.a carrera, 2.200 metros — R. Admiral 57 kilos, M. de Biase (aprendiz); Narcótico 53, M. Lema; Matto Grosso 52, no corre; Astuto 51, M. Acosta, Luminar 51, R. Pelletier; Cunumí 50, no corre; Piñuelo 47, P. Alvarez; Girasol 46, T. Torrilla (aprendiz); Orosimbo 45, E. Ruiz (aprendiz); Malinche 42, no corre.

PELOTA

CAMPEONATO NACIONAL

Mañana, a las 21.30, en la cancha situada en la calle Iriarte 2056 se jugará el partido final por el campeonato nacional de pelota a paleta, entre las parejas representantes de los clubs Sportivo Barracas y Estudiantes de La Plata.

CLUB DE GIMNASIA Y ESGRIMA

En la cancha del Club de Gimnasia y Esgrima, Cangallo 1154, se jugará hoy a las 18.30, un partido oficial de pelota a sare entre los aficionados Victoriano Artadi y Vicente del Río contra Pedro Olhagaray y César Rodríguez Egaña.

LAWN TENNIS

CLUB DE GIMNASIA Y ESGRIMA

Proseguirá hoy el campeonato interno de "lawn tennis" organizado por el Club de Gimnasia y Esgrima, en su campo de deportes en Palermo, con los siguientes partidos:

A las 9: G. Joselevich contra A. H. Cattaruzza; J. Esplasse contra B. Fuchs, L. Joselevich contra P. Gasco.

A las 10.45: E. Limousin contra J. Mussini; señorita M. E. Kulhenschmidt y R. Kulhenschmidt contra señoritas P. Aris y A. M. Ghioldi.

A las 14.30: doctor P. Scalabrini Ortiz contra J. Weismann; A. M. Ghioldi y J. M. Chuchurru contra A. Maletti y R. Megy; señora H. G. de Fuchs y D. Goodward contra señorita A. Espiasse y P. Gasco.

GOLF

PARTIDOS INTERCLUBS

El domingo próximo se jugarán dos interesantes partidos de golf entre los equipos de primera y segunda categoría de los clubs Argentino y Lomas.

En el encuentro de primera categoría, que se disputará en los links del Lomas Golf Club, el Golf Club Argentino estará representado por los siguientes aficionados: H. Wesley Smith, W. F. Graham, G. Dodds, L. Terstevene, L. Elortondo, E. O'Farrell, D. Robertson, J. M. Ahumada, R. Mihanovich, A. Nicholson, F. van Peborgh y J. May.

En el de segunda categoría, que se disputará en los links del Golf Club Argentino, en la estación Golf, el equipo local estará así constituído: L. Duhau, R. E. Hileret, R. Chapar, H. B. Gibson, A. J. Wilson, F. W. Dodd, R. H. Roberts, C. E. Palmer, Roben Begg, A. Mackerrow, R. Carabasa y C. C. Palmer.

ATLETISMO

Asociación Cristiana de Jóvenes

En el local de la Asociación Cristiana de Jóvenes, Paseo Colón 161, se disputará hoy a las 14.30 la prueba denominada "Hexathlon Anual para Cadetes" que consta de los siguientes números atléticos: saltos en largo, salto en alto, arrojar el "medicine-ball", arrojar el "basket-ball", flecciones en la barra y carrera de 4 papas.

Podrán concurrir a presenciar las pruebas los socios y las familias de los mismos sin necesidad de invitación especial.

FIESTA DEPORTIVA

CLUB DE FLORES

La comisión directiva del Club de Flores realizará el domingo próximo, a las 14.30, en su local Rivadavia 7255, una fiesta deportiva, con el programa siguiente.

1.o, partido de "basket ball" entre equipos de jugadores de la Asociación Cristiana de Jóvenes y Club Universitario de Buenos Aires; 2.o, salto en largo y en alto, por aficionados 3.o, exhibición de levantamiento de pesas; 4.o, asaltos de esgrima de sable y espada, 5.o, exhibiciones de box, y 6.o, ejercicios varios.

Terminados los números deportivos, se efectuará una reunión social en los salones del club, la que será amenizada por la orquesta americana Diato.

NUEVA COMISION

CLUB ATLETICO GERMINAL

La nueva comisión directiva de este club ha quedado así formada:

Presidente, Eduardo Tubio; vicepresidente 1o., Alfredo Aicardi; vicepresidente 2o., Federico Gomes; secretario, Juan Arbeleche; prosecretario, Santiago Romero; tesorero, Augusto Tarrio, protesorero, Francisco Arroupe; vocales, A. Legramanti, A. Pastorino, J. Caraballo, J. Pasquariello, J. Marino, S. Migliardi A. Pasquariello y J. Pintos; revisores de cuentas, M. Carpi y M. Caselini; delegado ante la Asociación Argentina de Football, Juan Arbeleche.

ASAMBLEA

CLUB DE GIMNASIA Y ESGRIMA

El sábado próximo, a las 21, en el local Cangallo 1154 se reunirán en asamblea anual los socios del Club de Gimnasia y Esgrima, para tratar la siguiente orden del día:

Consideración de la memoria y balance; elección de tesorero, 6 vocales, 9 suplentes y 3 miembros de la comisión revisora de cuentas, en reemplazo de los señores Pedro G. Sloan, tesorero; Tomás Santa Coloma, Pedro Piccardo, Enrique Mom, Valentín F. Aráuz, doctor Pedro Scalabrini Ortiz y Horacio L. Cadelago, vocales; doctor José C. Catán, Víctor Yurrita y Tomás B. Seco, de la comisión revisora de cuentas.

TRIBUNALES

PROCESO CONTRA EL SENADOR DEL VALLE IBERLUCEA

El arresto de diputados

El juez federal doctor Anchorena envió ayer al presidente de la Cámara de diputados una comunicación para hacerle saber la orden de arresto dispuesto por el juez federal de Bahía Blanca contra los diputados doctores Juan B. Justo, Antonio de Tomaso y Nicolás Repetto, hasta tanto presten declaración o informen de acuerdo con las preguntas formuladas en el proceso que sigue contra el senador nacional doctor del Valle Iberlucea.

El procurador fiscal, doctor García Torres, se presentará mañana ante el juez para solicitar reposición del auto de que hacemos mención, o, en su defecto, para que se le conceda el recurso de apelación que interpondrá en subsidio, por considerar que ha debido ordenarse directamente el arresto de los nombrados diputados.

CONSCRIPTO INFRACTOR A LA LEY SOCIAL

Falló el juez del crimen doctor Frugoni Zabala, con actuación de la secretaría Gaibisso, la causa incoada a dos conscriptos Eulogio Varela, argentino, de 22 años, soltero, foguero y Felipe Jiménez, de 21 años, argentino, soltero, cuidador de ganado, a quienes se les procesa por infracción a la ley 7029.

El 17 de marzo del corriente año, los prevenidos fueron sorprendidos en la casa de comercio de la calle Santa Fe y Almeira, en circunstancias en que uno de ellos, Jiménez, repartía, entre los soldados de la Nación, volantes impresos, que contenían una canción hecha en versos octosílabos, la que preconizaba el desconocimiento de la Constitución Nacional por parte del personal de nuestra institución armada.

En su fallo, el juez examina primeramente la situación del prevenido Varela, respecto del cual expresa que no resulta probado en autos que haya tenido otra participación en el hecho, que la de haberse hallado en compañía de Jiménez. En cuanto a éste, dice que el volante que repartía preconiza el desconocimiento de la Constitución con la implantación del "soviet", mediante la revolución social, el empleo del ejército rojo y la destrucción del ejército nacional y de todo el orden jurídico establecido, y esta propaganda la hacía el procesado por los medios del artículo 19 de la ley 7029, es decir, por escrito o por impresos.

Comprobado, pues, el hecho, el juez impone a Jiménez la pena de cinco años de penitenciaría y en cuanto a Varela resuelve absolverlo de culpa y cargo.

CONVOCATORIAS Y QUIEBRAS

Ante el juzgado del doctor Naón, secretaría Herrera, solicitó, convocatoria de acreedores la firma Emilio Fabra y Compañía, establecida con casa de comercio de tejidos y mercería en la calle Victoria 728. Activo, pesos 1.292.291.94, pasivo. 1.167 750.99

—Ante el juzgado del mismo magistrado, solicitó la declaración de su quiebra André Guerra Bezanella, establecido con almacén de comestibles en la calle Salta 478. Activo pesos 9.353.68; pasivo, pesos 17.124.26.

—Se efectuó ayer la junta de acreedores de Eduardo J. Bell. Fué aceptada la adjudicación de bienes propuesta por los convocatarios y se nombró liquidador al Banco de la Nación. Se regularon en 15.000 pesos los honorarios del contador Beckmann, quien estimó el activo en pesos 900.000 y el pasivo en 1.312.959.34, juzgado del doctor J. B. Estrada, secretaría Sabatier.

—Ante el juzgado del mismo magistrado, y secretaría citada, la firma convocataria Geradas y Cremades propuso un concordato del 15 por ciento pagadero a los 60 días, o en su defecto propone otro del 20 por ciento, pagadero en dos cuotas iguales a 1 y 5 meses de plazo.

Los accidentes del trabajo

La cámara federal resolvió el juicio seguido por José Fernández contra la razón social A. M. Delfino y Hermano, por indemnización de los perjuicios sufridos, con motivo de un accidente de que fué víctima, mientras trabajaba en calidad de peón en la descarga de un buque de propiedad de la parte demandada.

Resuelve que aquélla abone a Fernández una indemnización de 647 pesos con más las costas.

Nombramiento de secretario

Fué nombrado secretario del juzgado civil a cargo del doctor Klappenbach, el doctor Juan Carlos Lagos (hijo). Ocupará la vacante dejada por el secretario escribano Cirio, quien ha pasado al juzgado del doctor Lagos.

Sobre patente de invención

Falló la cámara federal, la querella promovida por Arturo Origone, contra el gerente de la Caja Internacional Mutua de Pensiones, Sebastián Díaz, por usurpación de una patente de invención.

El tribunal confirma el fallo del juez, que absolvió al acusado de culpa y cargo.

Juramento de profesionales

Prestaron ayer juramento ante la segunda Cámara Civil los profesionales Federico Harilaos, Florencio Lorenzo y Eduardo B. Russo, abogados, Juan Rotaeche, ingeniero civil y Juan R. Senarega, perito agrícola-ganadero.

Juicios sucesorios

Ante el juzgado del doctor Casabal, secretaría González del Solar, fueron iniciados los juicios sucesorios de Teresa Pistola de Minervini, Angel Masola, María E. Brennan de Carmody, Ramón Castaño y Juan Abeyá.

Fallos de la primera Cámara Civil

Resolvió ayer la primera Cámara Civil estos asuntos:

Interlocutorios: Lorenzo Goñi contra la sucesión de Margarita Vázquez de Pieres, declara mal concedido el recurso de apelación, con costas, y confirma la regulación practicada; causa 8828 sobre filiación natural, desestima el recurso de nulidad y confirma el auto apelado; sucesión de Juan Furlani, confirma con costas, A. Calmi contra Raúl Marfieri, revoca; tercería deducida por Santos Clemente en el juicio iniciado por Lorenzo Pedro Patrone contra Joaquín Papaño, confirma con costas; doctor Enrique Jorge contra la sucesión de María Melo de Basabe, revoca.

Sentencias de primera instancia

Fueron resueltos ayer, en la jurisdicción comercial, estos asuntos

Por el juez doctor Martín y Herrera, secretaría Romero: tercería de mejor derecho deducida por Miguel A Pacheco en el juicio que sigue el liquidador de la adjudicación de bienes de Fermín Encajo y Compañía contra Buelta y Compañía, admite la tercería instaurada, con costas.

—Por el juez doctor Arriola, secretaría Zuviría: tercería de dominio deducida por Vicente Gallo en el juicio seguido por Dante Tessieri contra el concurso de Torrodá y Castelló; rechaza la excepción opuesta, con costas.

Causas criminales

E juez del crimen doctor Romero falló ayer estos procesos:

Nélida Orfilia Rodríguez, argentina, de 18 años, soltera, sirviente, por hurto, le impone 3 años de penitenciaría, secretaría González Gowland

Froilán Rodríguez Pardo, argentino, de 20 años, empleado, por hurto; le aplica 4 años de penitenciaría, secretaría Rodríguez González.

FERROCARRILES

INGRESOS SEMANALES Y ACUMULADOS

El producto del tráfico ferroviario registrado por las distintas empresas durante la última semana comercial, así como los acumulados en las 4 semanas trascurridas del ejercicio en curso, comparados éstos con los de igual período en 1920-21, arrojan las siguientes cantidades

Empresas	Ultima semana	Acumulados en 4 semanas 1921-22	1920-21
Central Argentino. £	192.000	583.000	707.000
Del Sud £	157 000	491 000	501 000
B. A. Pacífico $ oiam.	670.000	2.100.000	2.766.960
Centr. Córdoba . £	72.500	1.146.600	1.125.936
Central Bs. Aires, $ %	129.310	395 120	464.150
Rosario Pto. Belgr. $ %	108.000	309.000	317.000
Cía. General Bs. As. $ %	382.680	1.045.610	1.005.920

LAS TARIFAS FERROVIARIAS

El Centro Comercial Argentino dirigió ayer al Ministro de Obras Públicas una solicitud, en la cual pide que el Poder Ejecutivo no apruebe el aumento de las tarifas adicionales puestas en vigor por las empresas ferroviarias

Fundamenta su petición en lo siguiente: Que en las circunstancias especiales de desequilibrio financiero universal las empresas al buscar la salvación de sus déficit en continuos aumentos de tarifas, contribuyen al encarecimiento de la vida en perjuicio del trabajador y del comercio y la industria ya suficientemente expoliados por aquéllas.

Que el Poder Ejecutivo no puede autorizar dicho aumento sin contrariar los deseos e intereses de ese trabajador, de ese comercio y de esa industria, que han consentido un aumento de 22 por ciento de carácter provisional y quizás no consentirían sin rebelarse otro aumento de 20 por ciento cuando era de esperar la próxima supresión del primitivo.

Que las tarifas, llevadas así a las nubes, no estarían ya en relación con el valor intrínseco de las mercaderías generales, sujetas al tráfico, ni tampoco lo estarían en valor adquisitivo y de este paso nos iremos derechamente al desastre económico del comercio y de la industria.

Cita luego casos de otros países, que ante la situación afligente por que atraviesan los gobiernos han rebajado los fletes ferroviarios, recargando impuestos a otras fuentes, y dice que como la ley de la oferta y la demanda universal ya no es la reguladora del comercio en la fijación del valor de la producción general, todo aumento de tarifas ferroviarias no será más que una nueva traba a su desenvolvimiento.

Fondos para las líneas del Estado

Se ha entregado a la administración de los ferrocarriles del Estado la cantidad de 1.400.000 pesos, a cuenta de las sumas que le asigna el presupuesto para gastos de explotación.

NOTICIAS MUNICIPALES

IMPUESTO A LOS DESPACHOS DE BEBIDAS ALCOHOLICAS

Petición de la Liga de Almaceneros

La Liga de Almaceneros Minoristas y Anexos se presentó ayer a la Intendencia Municipal para gestionar la prórroga del plazo establecido para el pago de los impuestos a los despachos de bebidas alcohólicas y pidió, además, que se permita la liquidación, por el término de un semestre, correspondiente a la primera mitad de este año, del referido gravamen. La citada corporación funda su solicitud en el considerable aumento del indicado impuesto y en la posibilidad de que muchos comerciantes se decidan a clausurar sus despachos por ese motivo.

BANCO MUNICIPAL DE PRESTAMOS

A propósito de la investigación

La comisión especial de concejales encargada de investigar sobre el funcionamiento y administración del Banco Municipal de Préstamos resolvió recibir todos los martes y viernes a las 18 en su sala de reuniones, cualquier información, prueba o acusación del público relacionada con la marcha de esa institución o con el desempeño de las personas que actúan en ella.

Gestión de vecinos

Varios vecinos de Caballito presentaron una solicitud a la Intendencia Municipal en el sentido de que se hagan desaparecer las aguas que se estancan constantemente en la calle Rivadavia, a la altura de la de Centenera, en atención a simples razones de higiene y de estética.

Venta de pescado a precio económico

La Intendencia Municipal informó ayer que desde pasado mañana se expenderá pescado de Mar del Plata a precio no mayor de 30 centavos el kilogramo, en los siguientes mercados y ferias:

Independencia y Bernardo de Irigoyen, Iriarte y Vieytes, Martín García y Bolívar, Castro Barros y Quito, San Juan y Castro, Brasil y Alberti, Callao y Córdoba, Ecuador y Mansilla, Las Heras y Pueyrredón, Cabildo y Congreso, Lacroze y 3 de Febrero, Triunvirato y Plaza, Rivadavia y Campana, Mercado Cané, Mercado Torcuato de Alvear, Mercado del Plata, y oficina de consignaciones, paseos Colón y Belgrano.

PUERTOS, ADUANAS e IMPUESTOS

CONTRIBUCION TERRITORIAL, PATENTES Y SELLOS

COBRO DE IMPUESTOS

Por decreto del Ministerio de Hacienda se ha dispuesto que la administración general de contribución territorial, patentes y sellos cobre sus impuestos de acuerdo con las leyes dictadas al efecto para el año 1920 y que llevan los números 11.026 y 11.016.

La resolución está fundada en que por las leyes de duodécimos sancionadas por el Congreso se mantienen en vigor las impositivas del año pasado, y que, de acuerdo con los decretos reglamentarios respectivos, esos impuestos deben ser cobrados en fechas fijas al efecto, es decir, en los meses de abril y septiembre.

CULTO CATOLICO

Festivales religiosos en San Juan Evangelista, San Cristóbal y el colegio de María Auxiliadora—Cuarenta horas.

La junta parroquial de la Unión Popular Católica Argentina, de la parroquia de San Juan Evangelista, celebrará el próximo domingo a las 20.30, en el salón de actos del colegio del mismo nombre, conferencias sociales para hombres solamente. El acto se iniciará con la conferencia del doctor Juan B. Podestá, siguiéndolo en el uso de la palabra, los presbíteros doctor José F. Bozzo y Valentín Bonetti, los que tratarán asuntos sociales y la obra de la Unión Popular Católica Argentina, respectivamente. Finalizará el programa con la representación del sainete: "Un viaje por salud", interpretado por el cuadro dramático de ex alumnos de Don Bosco.

—Organizado por las asociaciones religiosas de la parroquia de San Cristóbal, se realizará hoy a las 20.30 una fiesta en honor del presbítero Francisco Reverter en el local calle Jujuy número 1241.

—En el colegio de María Auxiliadora se efectuará hoy a las 15.30, una función dramática-musical dedicada al nuncio apostólico monseñor Vassallo de Torregrossa. Se iniciará el programa con la ejecución del Himno Pontificio continuando luego diversos números de piano y recitado entre los cuales se destaca, el cuadro vivo "El calvario del Pontificado", que será desempeñado por distinguidos aficionados.

—En el vapor "Limburgia" partirá hoy con destino a España el joven redentorista Amader A. Dall'Orso, quien profesó el 19 de junio, y proseguirá sus estudios de sacerdote en la península ibérica. El señor Dall'Orso hizo sus primeros estudios en el colegio apostólico que la congregación posee en Bella Vista, establecimiento que dirige el padre Eustaquio Maninger.

—Cuarenta horas, en la capilla de Nuestro Señor del Perfecto Socorro.

INFORMACIONES UTILES

CALENDARIO

Calendario gregoriano Julio 28 de 1921 Santos Inocencio papa y Víctor, papa y mártir.

Id ortodoxo—Agosto 15

Id israelita—22 Tamouz de 5681.

Id mahometano—Zilcad. 22 de 1339.

VARIAS

La estatua de Sarmiento, inaugurada el 25 de mayo de 1900 en el parque 3 de Febrero, es obra del escultor Rodin, su costo fué de 25.000 pesos oro, y la base que representa a Apolo, de 12 000 pesos de la misma moneda.

El petróleo crudo es una combinación líquida de hidrocarburos. Una vez separados estos componentes, se obtienen diferentes productos que a temperaturas ordinarias varían desde los aceites muy volátiles, como las naftas, los grasosos o semisólidos, como la vaselina, saxolina y petrolina; hasta los enteramente sólidos, como las ceras y el asfalto.

BOLETIN DEL DIA

Renovación de billetes de Banco

La Casa de Moneda entregó ayer a la Caja de Conversión 155.000 billetes de valor de un peso y 400.000 de cinco pesos, con destino a renovar parte de la circulación fiduciaria deteriorada por el uso.

Sociedad protectora de animales "Sarmiento"

El sábado próximo a las 21, se realizará la asamblea anual de la Sociedad Protectora de Animales "Sarmiento", en su local Santiago del Estero 649.

En esta reunión se dará a conocer el informe del último ejercicio y se procederá a integrar la comisión directiva y a elegir un síndico titular y dos suplentes

Pro huérfanos italianos de la guerra

La velada que debía efectuarse esta noche, en el cine Marconi, bajo los auspicios del comité Pausilipon, que preside el doctor Cittadini, en beneficio de los huérfanos italianos de la guerra que se asilan en Posilipo (Nápoles), ha sido postergada para el 4 de agosto.

BOLSA, BANCA Y COMERCIO

OPERACIONES DE AYER

NEGOCIOS DE TITULOS

No obstante que el movimiento registrado ayer en la Bolsa fué bastante inferior al realizado el martes, en conjunto fué importante, ascendió a $ 1.830.000 sobre títulos y fondos públicos, arrojando un total de 1.410 acciones en la sección de papeles particulares.

En cuanto a su desarrollo ha sido variado, bajo tendencia en general firme, habiéndose cotizado 34 papeles, cuyos últimos precios señalaron, 11 diferencias en alza y sólo 4 en baja.

El mayor número de repuntes correspondió a los valores de renta, siendo de notar, que los pocos descensos producidos resultaron exentos de importancia, salvo el que sufrieron las acciones portuarias, traducido en 2.10 puntos, el que se atribuyó a liquidaciones provocadas por la liquidación mensual a efectuarse mañana.

PRIMERA RUEDA

Títulos y fondos públicos:

Cédula argentina (ley 8172), $ 113.600 a 92.80, 93, 93.10, 93 y 92.90, p. f. mes, pesos 93.000 a 93 y 92.90. De 2a. serie, p. f. mes, pesos 73 000 a 92.80 y 93. De 3a. serie, p. f. mes, pesos 48.000 a 92.30. De 4a. serie pesos 1 150 a 92.40; p f. mes, pesos 38 400 a 92 40 y 92.60. De 5a. serie, pesos 5 000 a 91 10. De 6a. serie, pesos 7.400 a 91.10 De 7a. serie, pesos 60.000 a 92.10. De 8a serie, pesos 171.500 a 92, 92.10, 92 y 92.10; p. f. mes, pesos 130.600 a 92.10 y 92.20, p. el 1.o de agosto, pesos 10 000 a 92 30.

Cédulas serie K, 5 o|o, p. f. mes, pesos 2.000 a 86.50, Serie L, 6 o|o, p. f. mes, pesos 4.000 a 95 40.

5 o|o Créd. argent. 1905, pesos 21.000 a 80 De 1911 pesos 25.000 a 80.50.

4 1|2 o|o Emp. Int. O. P 1911, oro, pesos 2 200 a 68 70, p. f. mes, pesos 20.000 a 68.70.

5 o|o Bonos pav. sem. (ley 7091), pesos 5.000 a 84.20. De cupón trim., pesos 5.000 a 75 10, p. f mes, pesos 19.100 a 75.

6 o o Dda. Bs. As., p. f. mes, pesos 24 000 a 76.50.

6 o|o Obras Saneamiento La Plata, p. f. mes, pesos 61.000 a 75.

3 1|2 o|o Emp. Ext. Bs. As., oro, p. f. agosto, pesos 50 000 a 45 y 44.90

2 1|2 o|o Emp. Int. Bs. As., pesos 6.900 a 30

2 1 2 o|o Emp Int. Tucumán, p. f. mes, pesos 30.000 a 24.

Bancos y sociedades anónimas:

Acciones: Bco. Provincia, 100 a 112.50.

Banco de Italia, oro, p f. mes, 15 a 101

Banco de Galicia, p. f. mes, 200 a 75.50

Banco Francés, oro p. mañ., 50 a 40.50, p. f. mes, 100 a 40.50, p. f. agosto, 50 a 40.80.

La Tandilera, p. el 2 mayo, 40 a 130.

La Primitiva, fca. bolsas, p. f. mes, 10 a 117.

Soc. Pto. San Nicolás, p. f. mes, 3.400 a 29 90, 29.70, 29.50, 29.40, 29.30, 29.20, 29 10, y 29, p. f. agosto, 7.700 a 30, 29.80 29 70, 29.60, 29.70, 29 80, 29 70, 29.50, 29.30, 29 y 29.20.

SEGUNDA RUEDA

Títulos y fondos públicos:

Cédula argentina (ley 8172), 6 o|o, p. mañ., pesos 15.000 a 92.80. De 1a. serie, p. mañ., pesos 2.000 a 95. De 3a. serie, p. mañ., pesos 9.800 a 92.30. De 5a. serie, p. mañ., pesos 34.000 a 91.20. De 6a. serie, p. mañ., pesos 6.500 a 91.10. De 7a. serie, pesos 55.000 a 92 10 y 92.30. De 8a. serie, pesos 95.100 a 92.20, 92.10 y 92.20; p. f. septiembre, ex cupón, pesos 100.000 a 90.

Cédulas serie K, 5 o|o, p. mañ., pesos 2.300 a 87.

5 o|o Créd. argent. 1905, p. mañ., pesos 272.300 a 80, 79.80, 80, 79.60, 79.70, 79.60 y 79.50. De 1911, p. mañ., pesos 21.500 a 81.

7 o o Deuda Municipal, p. mañ., pesos 25.000 a 94.30.

5 o|o Bonos pav. sem. (ley 7091), p. mañ., pesos 7.000 a 84.40 y 84.50

6 o|o Deuda Bs. As., p. mañ., pesos 2.400 a 76.30

3 1|2 o|o Emp. Ext. Bs. As., oro, p. mañ., pesos 20.000 a 44.50 y 44.60.

2 1|2 o o Emp. Int. Bs. As., p. mañ., pesos 45.000 a 30.

2 1|2 o o Emp. Int. Tucumán, p. mañ., pesos 10.000 a 24.

Bancos y sociedades anónimas:

Acciones. Banco de la Provincia, p. mañ., 55 a 112.50.

Banco Francés, p. mañ., 30 a 40.50.

La Tandilera, ptos. lech., p. el 2 agosto, 120 a 130 y 135

La Primitiva, fca. bolsas, p. mañ., 35 a 118.

Las Palmas Ch. A., oro, p. mañ., 25 a 70

Soc. Queb. Fustonados, p. mañ., 100 a 83.50.

Soc. Pto. San Nicolás, p. mañ., 3.400 a 29, 28.90, 29, 29 10, 29.20, 29, 29.10, 28.90, 29, 28 90 y 28.80; p. f. agosto, 2.600 a 29.30, 29 50, 29.40, 29 40, 29.30, 29.30, 29.10, 29.20 y 29.10

ORDENES A REALIZAR

De compra: títulos de los empréstitos franceses

De venta acciones droguería La Estrella, Compañía Luz y Fuerza de Mendoza y bodegas Dgo. Tomba.

CAMBIOS

Ultimas cotizaciones de los cambios realizados ayer en esta plaza

	Venta Teleg.	Comp 90 días
Sobre Inglaterra	44 3.8	45 5/8
" Francia	8.60	8.85
" Bélgica	8 65	8 90
" España	5 24	5 44
" Italia	16	16 70
" Suiza	4	4 05
" Estados Unidos	150 50	145 50
" Holanda	2.11	2 21
" Alemania	51.—	53.50
" Río de Janeiro	30.700	—

Montevideo, 11 50 o o de descuento.

A los tipos de cambios telegráficos cotizados ayer, el valor de las principales monedas extranjeras a moneda legal es el siguiente

1 libra esterlina	$	12 27
100 francos	"	26 42
100 francos belgas	"	26.27
100 pesetas	"	43 37
100 liras	"	14.20
100 francos suizos	"	56.81
100 marcos	"	4.15
100 dólares	"	342 04
100 gulden holandeses	"	106 .0
100.000 reis	"	37.29

DESCUENTO BANCARIO

Por descuentos de pagarés comerciales la tasa del interés oscila entre 7 y 8 3|4 por ciento, para operaciones de letras de particulares según firmas, se cobra de 7 a 9 por ciento anual

CAJA DE CONVERSION

El total de los saldos en metálico que registra el balance cerrado ayer por la Caja de Conversión asciende a pesos oro 470.600.126.8, incluye además de las existencias locales pesos 406.471.969.20 pesos oro, bonos por depósitos en las legaciones, importe de 4.123.157.62 pesos oro

La circulación monetaria a papel, níquel y cobre, asciende hoy a pesos moneda legal 1 362.563.071.56.

COTIZACIONES DE CEREALES

EN EL PAIS Y EN EL EXTERIOR

MERCADOS EXTRANJEROS

TRIGO

Chicago, julio 27 -Trigo colorado, norteamericano en centavos oro por bushel de 60 libras, iguales a 27 215 kilogramos entrega en septiembre, 127 1/4, en diciembre, 129, más alto, septiembre, 128 más bajo, 123 1|2

Liverpool, julio 27—Trigo, tipo Río de la Plata, entrega en julio, 77; entrega en octubre, 14|6 chelines por central.

MAIZ

Chicago, julio 27 Maíz mixto norteamericano, por bushel de 56 libras equivalente a 25.401 kilogramos, en centavos oro, entrega en septiembre, 61 1 2, diciembre, 61 1,2.

Liverpool, julio 27 Maíz amarillo tipo Río de la Plata, por quarter, entrega en julio-agosto, 43,9.

Maíz mixto, norteamericano por centa., equivalente a 45.350 kilogramos julio, nominal, septiembre, 94 1 2 disponible, s|r.

Amberes, julio 27—Maíz amarillo, tipo Río de la Plata, para entregar en julio-agosto, por 100 kilogramos, 47.

Rotterdam, julio 27 Maíz mixto, Río de la Plata, por cada 1.000 kilogramos, en florines, entrega en agosto, 120, para septiembre, 112.

Hamburgo, julio 27 Maíz, entrega en agosto diciembre, por cada 1.000 kilogramos, 2.720 marcos.

LINO

Duluth, julio 27 Lino, por bushel de 56 libras, o sea 25 401 kilogramos, en centavos oro, para septiembre, 213 para octubre, 215.

Hull julio 27 -Lino Río de la Plata por cuarter de 112 libras, entrega en julio agosto, 22 6

Londres, julio 27—Lino, tipo Calcuta entrega en julio agosto, cada 112 libras, 24 9

Amberes, julio 27 — Lino, entrega en julio-agosto, cada 100 kilogramos, 100.

Aceite de lino, por cada 100 kilogramos, disponible, 185.

Amsterdam, julio 27 – Aceite de lino por cada 100 kilogramos, entrega en agosto, 46, para septiembre-diciembre, s|r.

AVENA

Chicago julio 27—Avena, por bushel de 32 libras, iguales a 14 515 kilogramos en centavos oro, para septiembre, 39 para diciembre, 42 1|4.

Londres, julio 27—Avena, tipo Río de la Plata, entrega en julio-agosto, cada 320 libras, 29|9.

Liverpool, julio 27—Avena, para julio agosto, cada 32 libras, 30; pelada, disponible, 33.

Amberes, julio 27—Avena, cada 100 kilogramos, entrega en julio-agosto, 52

MERCADO DE CEREALES A TERMINO DE BUENOS AIRES

Primera rueda—Trigo, p. agosto, 800 ton. a 18 05 y 18.60, p. septiembre, 1 200 a 18 28 18.25 y 18.20; p. octubre, 1 500 a 18 05, 18 08 y 18.05, p. noviembre 200 a 17 95.

Maíz, p. septiembre, 800 ton a 9.25 y 9.22, p. noviembre, 1.000 a 9.30.

Lino p septiembre, 2.400 ton. a 24 20 24 18, 24.15, 24 05, 24.08, 24.06, 24 05, 24 23 95, 23.90, 23.92 y 23.90; p. octubre 1 400 a 24.30, 24.20, 24.15, 24.10, 23 9 y 24.

Segunda rueda—Trigo, p. agosto, 3 000 ton., a 18 80; p. septiembre, 1.000 a 18 40 y 18 34.

Maíz p. agosto, 400 a 9.22 y 9.23 p. septiembre 2.400 a 9.25, 9.26, 9.25 y 9.28, p octubre, 1.400 ton. a 9.33, 9 35, 9.37 y 9 39, p. noviembre, 600 a 9.40.

Lino p septiembre, 2.500 ton. a 24 35 24 38 24 40, 24 42, 24.43 y 24.45; p. octubre 1 500 a 24.45, 24.50, 24.55 y 24.52 p noviembre, 400 a 24.50 y 24.60.

PRECIOS DE AJUSTE

Entrega	Trigo	Maíz	Lino	Avena
Disponible	18.75	9.25	24.20	9 90
Ent agosto	18.75	9.25	24.20	9 90
Id sept bre	18.35	9.30	24.40	10 05
Id octubre	18.15	9.40	24.50	—
Id noviembre	18.05	9.40	24.60	—

A última hora quedó el mercado flojo con compradores a los siguientes precios:

Trigo, agosto, 18.70; septiembre, 18 35, octubre, 18.20, y noviembre, 18.08. Lino agosto, 23.80; septiembre, 24.20, y octubre, 24.30, Maíz, agosto, 9.22; septiembre, 9.25; octubre, 9.35, y noviembre, 9 40.

PRECIOS OFICIALES

La Cámara Gremial de Cereales fijó ayer los siguientes precios para mercadería disponible:

Trigo barletta 18.80, de pan, para el consumo, 18.30; en Bahía Blanca, id pan, 18.20.

Lino, en dársena, base 4 por ciento de cuerpos extraños, 23.80.

Avena base 47 kilogramos, en dársena, 9 80 en Bahía Blanca, para exportación, 9 60.

Maíz amarillo, nuevo, 9.20.

BOLSA DE CEREALES

Entrada de cereales por las siguientes estaciones de ferrocarriles:

Once Trigo 4.590 bolsas, triguillo 371 id, maíz 2 808 id, lino 2 596 id, nabo 42 id avena 741 id, cebada 584 id, cebadilla 1.222 id, centeno 185 id, alpiste 480 id, alfalfa 471 id, porotos 417 id.

Sola Trigo 3 714 bolsas, harina 643 id, lino 1 341 id nabo 196 id, maíz 6 567 id, avena 1 802 id cebada 103 id alfalfa 110 id

Palermo Trigo 822 bolsas, harina 360 id lino 402 id, maíz 914 id, avena 250 id alpiste 140 id

Retiro: Maíz 8 516 id, lino 7 828 id.

Rural Maíz 295 bolsas.

F. Alsina Maíz 4.094 bolsas.

Lacroze, Trigo 1 635 bolsas, maíz 1 520 id lino 1.820 id.

Buenos Aires Trigo 161 bolsas triguillo 11 id maíz 4 255 id, lino 1 112 id, avena 250 id alpiste 18 id.

Riachuelo, Maíz 5 996 id, lino 784 id

Total de las entradas Trigo 11 258 bolsas triguillo 382 id maíz 44 763 id, lino 15 293 id, nabo 3.4 id, avena 3 886 id, cebada 450 id, centeno 185 id, alpiste 458 id, alfalfa 583 id, harina 1 253 id, porotos 411 id, pasto fardos grandes 3 305 y 5 802 chicos

Ventas de ayer

Trigo varias clases 175 bolsas en el Once a $ 19.10, 460 id en Sola a 19 50, 635 id en el Once a 19.30 465 id en Sola a 19.30, 55 id en Retiro a 19 20, 1 000 a 19 161 id en Palermo a 19 520 id en Sola a 19 503 id en el Once a 19, 411 a 18 50, 25 a 18.40, 176 id en depósito Dársena a 18 ... en el Once a 18.10, 680 a 17 80 ... id en Riachuelo a 17.20, 700 a 17.20

Maíz morocho 385 bolsas en el Once a $ 9.05 ... a 9.

Maíz amarillo 160 bolsas en el Once a $ 9 ... id en depósito a 9, 163 id en el Once a 8.90 1.542 id en Estación Buenos Aires a 8.90, 621 id en depósito Dársena a 9, 475 id en Estación Buenos Aires a 8.80, 616 a 8.80, 608 id en el Once a 8.80, 450 a 8.80, 316 a 8.80, 740 id en Estación Buenos Aires a 8 90, 515 id en Palermo a 8.75, 700 id en el Once a 8.70, 400 id en Estación Buenos Aires a 8.70, 315 id en Palermo a 8.70, 319 a 8.70, 400 id en Estación Buenos Aires a 8.70, 324 a 8.70, 700 a 8.70, 400 id en el Once a 8.60 ... id en Sola a 8.60 286 id en el Once a 8.60, 710 a 8.60.

Maíz colorado 610 bolsas en el Once a $ 8.90 ... a 8.90 282 id en Sola a 8.50

Semilla de alfalfa—22 bolsas en depósito a $ 7.40 57 id en depósito Dársena a 7

Avena 274 bolsas en Palermo a pesos 9.90, 200 id en el Once a 9.80, 576 a 9.70 265 id en Sola a 9.70 422 id en Estación Buenos Aires a 9.50

Centeno—156 bolsas en el Once a pesos 16

Cebada—1 500 bolsas en el Once a pesos 12 10, 200 id en depósito a 11 50

Cebadilla 72 bolsas en el Once a pesos 8.50

Garbanzos sólo os picados 110 bolsas en Estación Buenos Aires a $ 2 50.

Lino 32 bolsas en el Once a $ 24 55 a 23

Las precedentes operaciones fueron realizadas por los siguientes consignatarios

Benvenuto Hnos T. Ojea, Palacios Hnos, W. García y Cía. Byrne y Cía., R. D. Barker y Cía. S. y Berceche, Juan Lalor, Accame Bellini y Cía., Arzeno Hnos, Goñi Lorenzo y Cía. A. Kukor, A. Iriart, B. Cilla A. Rivas, E. Puccio P. Rebagliatti y Cía., D. y Fagés, B. y Crespo, Perlender y Cía., Da Franchi S. Abello, S. Bassall B. y Sansot, Rondineau R. y Cía

EN ROSARIO

MERCADO GENERAL DE PRODUCTOS NACIONALES

Primera rueda — Trigo p. octubre, 200 ton a 18

Maíz p. agosto, 800 ton a 9.20 p. septiembre, 2.400 a 9.20 9.18 y 9.20 p. octubre 1.500 a 9.20 9.22 y 9.22, p noviembre, 400 a 9.25 y 9.2

Lino, p. agosto, 600 ton. a 23 45 y 23, p. septiembre, 1.800 a 23 ... 23 40 23.45, 23.50, 23 45 y 23.40 p octubre 1.300 a 23 60, 23.50, 23 ... 23.55, 23 50 23.60 y 23.50.

Segunda rueda Trigo p. agosto 1 200 ton a 18 55, p. septiembre 100 a 18.40, p octubre, 600 a 18 15 p noviembre 200 a 18

Maíz, p. octubre 200 a 9.28, p. noviembre, 600 a 9 22 y 9.25

Lino p octubre 400 a 23.65, 23.70 y 23.60, p. noviembre, 300 a 23.57 y 23.65.

PRECIOS DE AJUSTE

Entrega	Trigo	Maíz	Lino
Disponible	18 ...	9 15	23 10
Entrega agosto	18 ...	9 10	23 50
Id septiembre	18 ...	9 15	23.60
Id octubre	18 15	9 20	23 60
Id noviembre	18 ...	9 20	23 65

PRECIOS OFICIALES

La Bolsa de Comercio fijó ayer las siguientes cotizaciones oficiales para mercadería disponible, afuera puesta en vagón en Rosario:

Trigo, tipo Rosario número 1 78 kilogramos, 18.80; número 2 18.20

Lino, base 4 o|o de materias extrañas, 23.70; nuevo, 23.

Maíz amarillo, 9 15.

MERCADOS DE LA PRODUCCION

BOLSA DE COMERCIO DE PRODUCTOS FORESTALES

Entraron ayer en la estación Colegiales 330 toneladas de carbón 150 de leña y 1 809 fardos chicos de pasto

En el mercado Buenos Aires entraron ayer 98 toneladas de carbón y 330 de leña.

Precios del día, mercadería puesta sobre vagón, por cada 1 000 kilogramos.

Carbón	Colegiales	B. Aires
Quebracho blanco.	de $ 67 a 77	75 a 86
Mezcla	" " 52 a 57	60 a 70
Algarrobo Santiago	" " 42 a 46	53 a 60
Córdoba	" " s c.	—
Carbonilla quebracho blanco	" " 3. a 34	a 35
Leña		
Quebracho c. torta campana	" " 30 a 38	37 a 39
Torta 1 2 campana	" " s.	34 a 36
Campana	" " 34 a 35	34 a 35
1 2 campana	" " 30 a 32	29 a 31
Verde, tipo F. C.	" " s.	—
Algarrobo	" " s.	—
Alfalfa		
Especial de Santiago	" " 72 a 8.	
Santiago	" " s.	
Córdoba	" " 65 a 70	—
Mezcla	" " 45 a 60	—

El carbón húmedo se cotiza con 10 a 25 por ciento de rebaja.

MERCADO CENTRAL DE FRUTOS

Movimiento de lanas

	1921 kilogram.	1920 kilogram.
Entrada de ayer	98 213	2 789
Salida de ayer	158 340	94 309
Entrada desde el 1° de julio	3 449.470	1 278 143
Existencia de hoy	12.236 551	23 908 888

Como se podrá observar en el respectivo detalle de las operaciones realizadas ayer en este mercado, la situación se mantuvo invariable, con pocos negocios en lanas, cuyas cotizaciones continuaron flojas.

Ventas de ayer

Cruza gruesa — 30.000 kilos a $ 5.00, 4 50, 4, 3.50, 3.

Cruza mediana y gruesa — 10.000 kilos a $ 4.90, 4.50.

Cruza mediana — 10 000 kilos a $ 6 50, 6, 5.

Cruza fina — 8.000 kilos a $ 7.50, 7.20, 6.50.

BANCOS	Ing.	Bélg.	Fran.	Alem.	Esp.	Suiza	Italia	Hol.	E. U. A.	Brasil	Mon.
Nación	44 7/8	8.90	8 70	51.—	—	3.96	16 05	—	150.—	—	—
Provincia	44 3/4	8 96	8.70	52.—	5.21	4.—	16 30	2.10	150.—	30.000	14.75
Lond. R. Plata	44 3/4	8.70	8.65	50.—	5 20	4 —	16 —	—	149 50	30 000	14.50
Lond. y Brasil	44 3/4	8.80	8.65	51 —	5.17	3 99	16 —	2.08	149.—	30 900	14.50
Británico	44 5/8	8.70	8 60	51.50	5 18	—	15 90	—	150 50	30.600	14.50
Germánico	43 3/4	8.80	8 30	51.—	5.03	3 93	15 30	2 08	151.50	30.000	14
Alemán	43 3/4	8.50	—	51 —	5.03	3 93	15 30	2 08	151 50	30 000	14.10
National City	44 3/4	8 93	8.68	52 —	5.20	4.03	16.25	2.18	149.20	30 000	—
First Boston	43 3/4	8.60	8.40	—	5.10	3 95	15 40	2.10	153.—	—	—
Español	44 5/8	8.75	8.65	51 75	5 18	4 -	16 20	2 10	149 50	30.500	12 25
Fran. R Plata	44 7/8	8.86	8.65	51 —	5 17	4 —	16 15	—	149.—		
Francés Italia	44	8.60	8.55	50 —	5.12	3 95	16	2 10	151 —	30 500	—
Italia	44	8 70	8 50	50 —	5 -	4.15	15	—	152 —	—	13
Comer. Italiano	44 7/8	8 90	8 70	51.50	5 20	4 03	16 20	2 10	148.80	30 500	14
Italo Belga	44 1/2	8 80	8.60	51 —	5.18	3 99	16.10	2 12	149 —		—
Holandés	44 1/2	8.70	8.55	51 50	5.20	4.—	16	2 15	150.—	30 500	14 —
Pop. Argentino	44 3/4	8 70	8 50	50 50	5 12	3 98	15 40	--	152.—		
Royal Canadá	44	8 55	8.60	50.50	5 15	3 96	15 60	2 10 5	151.—	30 500	14.50
Galicia y B. A.	44 3/4	8.80	8.60	51.—	5 22	4 05	16 -	2 15	150 —	—	14
American Cor	44 1/2	8 85	8 60	51 50	5 22	4 08	16 15	2 16	150 —	30.600	15
Chile y Argent.	45	8 90	8.70	52.—	5.20	4 04	16 35	2 14	149 -	30 800	14 75
Yokohama	44 7/8	—	8.65	—	—	—	—	—	149 —	—	—
Arg. Uruguayo	44 7/8	8 80	8 70	51.—	5.18	4.02	16 25	2.12	150 —	30.200	14 75

El Banco de la Nación cotizó ayer los cambios telegráficos a los siguientes tipos: Sobre Inglaterra, 44 5/8, Francia, 8 65, Bélgica, 8 85, Alemania, 51, España, 5.12; Italia, 16; Estados Unidos, 151; Suiza, 3 93; Montevideo, 14 50 % a favor del tomador.

Otras cotizaciones de ayer, a la vista: sobre Suecia, de 1 36 a 1 43, sobre Noruega, de 2.10 a 2 24; sobre Dinamarca, de 2.08 a 2.24, sobre Yokohama, a 73, sobre Montreal, a 138, sobre Valparaíso, a 2.75; sobre Portugal, a 4 80, y sobre Chile, a 2 70.

NUESTRO FOLLETIN

El número 8090, pág. 17.

Segunda esquila, cruza fina — 15.000 kilos a $ 5, 4.50.

Mediana y gruesa — 31.000 kilos a pesos 4, 3.80, 3.60, 3.50, 3.20, 3.

Borregas — 10.000 kilos a $ 4.50, 4, 3.50, 3, 2.50.

Mestiza — 7.000 kilos a $ 5.50, 5.

Criolla — 1.000 kilos a $ 4.50.

Fina Chubut — 50.000 kilos a $ 7.20.

Cruza fina de Santa Cruz — 70.000 kilos a $ 8.50.

Pedazos — 17.000 kilos a $ 4, 3.50, 2.60.

Pieles lanares estación y lanudo consumo — 4.000 kilos a $ 0.40, 0.38, 0.36, 0 35.

Desecho — 6.000 kilos a $ 0.20, 0.18, 0.16, 0.15.

Del Chubut — 21.000 kilos a $ 0.46, 0.40.

Corto y pelado consumo — 500 kilos a $ 0.25.

Desecho — 1.000 kilos a $ 0.05.

Borregos — 500 kilos a $ 0.25.

Cueros vacunos — 3.800 cueros a pesos 9, 8.50, 8, 7.80, 7.50, 7.

Especiales — 400 cueros a $ 9.50.

Salados — 180 cueros a $ 0.38.

Becerros — 1 900 cueros a $ 7.80, 7.

Nonatos — 1.500 cueros a pesos 4.50, 4.

Potros — 360 cueros a $ 4.50, 4.30, 4.20, 4

Cerdas — 4.000 kilos a $ 14.50, 14.20, 14 13 50, 12.50, 12, 11, 10, 9, 8.

Corderitos — 250 docenas a $ 2.50, 2.20.

Nutria de las islas — 80 kilos a pesos 0.32

En bolsa — 65 kilos a $ 27, 25, 23, 22.

Abierta — 35 kilos a $ 20, 16, 10.

Zorros — 100 cueros a $ 2.70.

Gatos — 20 cueros a $ 1.50.

Sebo derretido—4 cascos a pesos 8.40.

MERCADO DE PATATAS

(Estación Casa Amarilla)

Entraron ayer en este mercado 20.440 bolsas patatas.

Ventas de ayer

Patata según clase de $ 0.70 a 1.70, los 10 kilos.

MERCADOS DE PASTO

Entrada de pastos por las diversas estaciones de ferrocarriles:

Caballito (F. C. O.), 2 391 fardos grandes y 4 813 chicos.

Buenos Aires (C. G. B. A.): 570 fardos grandes y 260 chicos.

Palermo (F. C. P.): 196 fardos grandes y 732 chicos.

Lacroze (F C. O B. A.): 48 fardos grandes.

Total general: 2.305 fardos grandes y 5.806 chicos.

Ventas de ayer

Pasto alfalfa—Fardos grandes, s|o. de $ 40 a $ 83 los 1.000 kilos; id chicos, o|c., de 39 a 90 id.

Pasto mezcla -Fardos grandes s|o., de $ 35 a $ 62. Fardos chicos, nominal.

Pasto cama fardos grandes y chicos, ray gras, s.c., de $ 40 a $ 63 los 1.000 kilos, paja de trigo, id id, de 34 a 40 id; id avena, id id de 39 a 50.

MERCADO DE LINIERS

Con las mismas características del martes ofreció ayer este mercado otra ligera suba en los precios; se anotó para las haciendas nuevas, gordas, de buena clase como así también en las preferidas por los frigoríficos. Estas últimas se pagaron hasta 0.23 1|2 pesos la libra

Las ventas más importantes fueron: 89 novillos medio especiales, de Pellegrini, a $ 203, vendidos por J. Chapar; la misma firma vendió de General Pinto 22 id a $ 176, y L. Lourtet y Cía., del Azul, 16 id a $ 200

Los precios extremos del día fueron los siguientes:

Novillos m.e. frig.	de $	176.—	a 203.—
id id.	"		166.—
mig id id,	de "	120.—	a 142.—
p. consumo,	de "	73.—	a 113.—
Novillitos id id,	de "	39.—	a 130.50
Vacas id id	de "	50.—	a 132.—
Vaquillonas id id,	de "	51.50	a 117.—
Terneros,	de "	14. —	a 85.—

Entraron ayer a este mercado 3.422 animales vacunos, a la siguiente consignación

Salaberry y Berceche: Morzón, S. A. de Giles 44, Matheu, Cañuelas 78, Zubillaga Olavarría 50, Ponciola, Olavarría 45 Bill Tandil 72, Clorera, Olavarría 26 id Capital 3, Iparraguirre, Tandil 21 Giglica, Tandil 25, Crotelli, S. Martín

Crotto Hnos., Lucero, G. Alvear 72, M R. Beazley, Leloir, General Madariaga 40

C y Cufré Huarte Rodríguez 21, Gioja y Etchart, Gioja, C. Areco 37, C Hacendados Pereda, T. Lauquen 34.

Unzué Alzaga y Cía.; Carril, Rojas 46; Turdat Gral. López 40; Carril, Olavarría 50

J. Chapar y Cía.: Vecino, Villegas 90; Reguenaza, Pinto 22.

T Devoto y Cía.: Tournes, Giles 20; Rotelli Lincoln 23.

P. Arancet Rivero, P. Central 34; Spinetto, P. Central 38.

S. Palau: Iglesias, Olavarría 23.

Santamarina e hijos: Terrero, Olavarría 46 Elisondo Tandil 24.

Aguirre y Zoppi: Brena, Rafaela 20.

Arrieta y Cía: Alfrisa, Córdoba 19.

A y Blaquier: Blaquier, R. Pérez.

Alchourrón Hnos, Crestiche, Juárez 90, Torres, Pringles 30.

B. y Born Pamitas, Santa Fe 42; Adan P. Central 40.

Boscayart S Lazardi Chacabuco 20.

Córdoba e hijo Aathabe, Chascomús 268.

C. Rodríguez Bernardi, Giles 22.

Estremé Hnos Antou, Pehuajó 150.

J Díaz: Gaudini, Chivilcoy 12.

Fiorito Hnos. y S.: Hundier, Suipacha 60

Lourtet Hnos. Courregas, Azul 38.

Lascurain y Etchegaray, De Salvo, Azul 21.

A. Maraspin: Aranguren, Magdalena 76.

N Repetto: Iturzaita, Azul 20.

P. L. Patrón: Sotari, Pehuajó 40; Reyes, Suipacha 23.

F. Ojam y Cía.: Cremona, Rauch 24.

Pryor e hijo: Perkins, Alem 63, Suares Tornquist 30.

J. L. Peña y Cía.: Battaglia, Castellano 38; Peña, Tandil 22.

Zubiaurre y Cía.: Hermida, Magdalena 42

E. Ruiz y Cía.: Baldassarre, Capital 92

Seguí Hnos.: Lusnelli, P. Central 35.

J Saldúa: Ilho, Magdalena 99; González Olavarría 61

J L. Peña y Cía.: Culleni, Maipú 24.

J Lalor; Brown, Salto 23; Dimado, Pellegrini 21; Manossini, S. Martín 50, Coratti T Lauquen 60; Guerrero, Córdoba 100 Hurriton, Córdoba 40; Vivorelli Azul 46; Gauley, Córdoba 50; Irazu, C. Casares 18; Arteta, La Plata 30; Covanaghi G López 40; Lealep, General López 41; Zochi, Pringles 22; Alvo, Laprida 70

P A. Lanusse: Pintos, Azul 23; Pittaluga, Córdoba 16; Oline, Córdoba 44; Esseno Alem 42; Est. Argentina, Pellegrini 24; Cristiuserr, Tandil 37; Ostamazo, Pringles 114.

Ventas de ayer

Alzaga Unzué y Cía. — SANTA FE: Terneros 13 g. a $ 60; 14 b. 40; 11 g. 68 OLAVARRIA Vacas: 50 f. 38. ROJAS Vacas 42 g c|g. 75; 4 m|g. 100

Alchourrón Hnos. — C. PRINGLES: Vacas: 5 m|e. a $ 126; 5 a 120; 6 e. 115. ERANY: Terneros 23 g. 60; 39 b. 45; 9 a 41; 19 r. 30. C TEJEDOR: Vaquillonas: 3 g. 95. Novillitos: 2 g. 95. Terneros: 7 b 50; 9 a 45.

Alonso Ferrari y Cía. — RIO IV: Terneros. 20 e. a $ 85; 10 m|g. 76.

Arrieta y Cía. — RIO IV: Vacas: 15 m|e| a $ 125; 7 e 118. Vaquillonas: 3 g 90. Terneros: 36 m|g. 83. Vacas: 3 m|g. 110

Arancet P. y Cía. — CAÑUELAS: Vacas: 10 m|e. a $ 132; 28 m|g. 112. CATRILO: Terneros: 28 b. 42. Vaquillonas: 3 g. c|g. 70, 2 g. 90.

Beazley M. y Cía. — MADARIAGA: Vacas 40 m|g a $ 100.

Bunge y Born. — G PINTO: Vacas: 42 m|e. a $ 122. SAAVEDRA: Novillos 40 g. 102.

Chapar Juan y Cía. — PELLEGRINI: Novillos: 88 m|e a $ 203. G. PINTO: Novillos 22 m|e 176

Ceballos y Cufré. — RODRIGUEZ: Vacas 9 m|g. a $ 113; 8 a 110; 2 a 112.

Córdoba P. y Cía. — CHASCOMUS: Vacas 28 g. a $ 94, 74 a 88; 25 a 84; 20 a 85. Terneros: 45 m|g. 80; 21 g. 70 55 a 62.

Crespo y Rodríguez. — 9 DE JULIO: Novillos, 4 m|g a $ 135. Novillitos: 8 g c|g 84 Novillos: 11 g. 114.

Cuculiu F. L. — R. NEGRO: Vacas: 22 g a $ 92. Terneros: 34 b. 40; 16 r 36.

Díaz J. y Cía. — CHIVILCOY: Vacas: 5 m|g a $ 110; 4 g. c|g. 80; 3 c|g. 50.

Devoto Tomás y Cía. — 9 DE JULIO: Vacas: 6 m|g a $ 110; 8 g. c|g. 80; 5 g 92. LINCOLN: Novillos: 12 g. 110; 11 a 110

Estremé Hnos. — PEHUAJO: Novillos 94 m|g. a $ 123. Novillitos: 5 g. c|g 90

Fiorito Hnos y Sambrizzi. — LINCOLN. Vacas: 25 g. a $ 88. Terneros: 15 b. 50; 21 r. 35. Vacas: 10 c. 115. Vaquillonas: 3 g. 97. Vacas: 6 g. 88.

Gioja y Cía. — C. DE ARECO: Novillitos 11 g. c|g. a $ 90. Vacas: 8 m|g. 110; 4 g. c|g. 80.

Lalor Juan. — PELLEGRINI: Vacas: 13 m|g. a $ 107; 4 e. 119. Terneros: 5 e. 85. T. LAUQUEN: Novillitos: 15 m|g. 114; 9 g. c|g. 92. Novillos: 16 g. 115; 20 m|g. 121. SALTO: Terneros: 3 m|g. 80.50 Vaquillonas: 7 e. 117. Novillitos: 5 e. 129. Novillos: 5 m|g. 148. RIO IV: Novillos: 12 m|g. 126; 13 g. 121.30; ...

a 138; 16 a 137; 16 a 139; 25 a 140; 17 a 120; 17 a 122; 15 a 13.50 Vacas: 4 m|g. 111; 14 m|e. 127. LAPRIDA: Vacas: 18 m|g. 98; 15 a 100; 16 a 97; 17 g. c|g. 79.50. Terneros: 3 g. a 120. S. FE: Terneros: 19 g. 61; 10 b. 40; 11 b. a 39.50. LA PLATA: Terneros: 18 b. 42; 12 r. 35. SANTA FE: Terneros. 4 r. 35 50. Novillitos: 16 c|g. 45.50; 5 f. 31. Terneros: 3 f. 55. AZUL: Vacas: 5 m|g. 108.50; 13 a 110; 7 m|e. 120.50. Novillos: 7 m|g. 134.50, 14 m|g. 135. SANTA FE: Vacas: 5 c. 116; 13 a 117.50; 10 m|g. 109; 11 m|e. 120. C. PRINGLES: Vacas: 7 g. c|g. 79; 4 a 82; 3 c|g. 66. Vaquillonas: 4 g. c|g. 80.

Lanusse Pedro y Antonio. — AZUL: Novillitos: 10 m|g. a $ 113. Novillos 14 m|g. 128. ALEM: 10 g. 108; 8 a 114. Terneros: 3 b. 44; 10 r. 32. Novillos: 7 g 98. CATRILO: Vacas: 2 g. 89; 4 g. c|g. 72; 6 a 67; 5 a 78. C. PRINGLES: Terneros: 10 b. 43 50; 12 r. 37; 19 a 38.50, 13 a 34; 15 b. 50; 11 a 45; 16 a 41. Vacas: 4 g. c|g. 80. RIO IV: Vacas: 7 g. c|g. 72.50; 3 m|g. 102; 2 e. 116; 3 f. 51.50. Novillitos: 4 f 25. TANDIL: Terneros: 8 g. 55; 5 a 65; 11 a 62; 12 a 66. PELLEGRINI: Vacas: 3 g. 96. Vaquillonas: 10 m g. 101; 5 g. c|g. 83; 6 e. 115. RIO IV: Vacas: 7 g. c|g. 78; 9 a 75, 9 g. 90. Novillos: 3 f. 55.

Lascurain y Etchegaray. — AZUL: Terneros: 18 b. a $ 49. Vacas: 2 e. 115; 11 g. c|g. 75. RAUCH: Vaquillonas: 22 g. c|g. 65. Novillitos: 10 g. c|g. 80. AZUL. Terneros: 8 b, 45; 14 r. 30; 27 a 15.

Lourtet L. y Cía. — AZUL: Novillos: 16 m e. a $ 200, 22 e. 166.

Méndez J. y Cía. — LOBERIA: Terneros: 29 r. a $ 30.

Maraspin y Cía. — MAGDALENA: Vacas: 14 m|g. a $ 103, 19 g. 90; 31 c|g. 60 Novillitos: 11 f. 35.

Méndez Hnos. y Cía. — CORDOBA: Novillos: 6 g. a $ 100. Vacas. 6 m.g. a 108.

Macchiavello S. — TANDIL: Terneros: 13 r. a $ 25; 7 b. 45.

Rubín C. Zubiaurre. — MAGDALENA: Terneros: 8 g. a $ 60; 14 b. 42, 16 r. 35 Vacas: 2 g. c|g. 77.

Salduna Juan. — TANDIL: Vaquillona: 7 g. c|g. a $ 73. Vacas: 15 g. c.g. 65, 3 g. 90. Novillitos: 55 b|c. 40. Vaquillonas: 5 g. c|g. 68. Vacas: 9 c.g. 65 Terneros: 49 r 25.

Seguí Hnos. y Cía. — LINCOLN: Novillos: 35 m.g. a $ 128.

S. Curutchet J. — VILLEGAS: Vacas: 7 e. a $ 118 Terneros: 24 r 25. 8 g. 75. Vaquillonas: 13 g. c|g. 75; 10 c g. 55.

Suc. Beltrán Sansot. — AZUL: Novillitos 34 g. a $ 100, 20 c|g. 73

Santamarina Hnos. — BRAGADO. Terneros. 15 r. a $ 28; 15 a 26. TANDIL. Vacas: 7 e. 115; 16 m|g. 110. OLAVARRIA; Vacas: 45 m|g. 105.

Salaberry y Bercetche. — OLAVARRIA Novillitos: 12 m|e. a $ 127; 14 a 130.50. Vaquillonas: 2 c|g. 67. Terneros: 11 r. 30.50. Vacas: 8 g. c|g. 75; 6 m|g. 105; 6 g. 84. Terneros: 7 g. 124; Novillos 15 m|g. 134; 1 e. 165. Terneros: 10 r. 25. Vaquillonas: 2 g. c|g. 84. Terneros: 6 r. 63. GILES: Terneros: 4 g. 56; 9 a 68; 9 a 69; 8 a 73.50; 4 b. 48 50. Vacas: 4 m|e. 127.50; 6 a 131.50 TANDIL. Terneros: 4 b. 42; 8 a 45; 6 a 50. 5 a 39, 11 g. 60; 14 a 54; 8 a 61 50. Vacas: 9 m|e. 120; 8 m|g. 110. Vaquillonas: 7 m|g. 98.50; 8 g. c|g. 85. Novillitos: 14 c|g. 75; 10 b|g. 52.50.

Otaegui y Cía. — LOBERIA; Vaquillonas: 3 b|c. a $ 55.

Ojam P. y Cía. — RAUCH: Vacas: 7 m|g. a $ 108; 11 a 104; 6 a 98.

Pryor e hijos—VILLAR: Novillos: 20 m g. a $ 130, TORNQUIST: Novillitos. 03 e. 122. ALEM: Vacas: 43 m|g. 110.

Palacios Hnos.—9 DE JULIO: Vacas: 16 m.e. a $ 125; 6 id id 120.

Patrón F. L.—PEHUAJO: Novillos: 40 m|g. a $ 136. SUIPACHA: Novillos: 8 m|g. a 128. Novillitos: 11 m|g. a 105. Vacas: 4 g. 95. 9 DE JULIO: Vacas: 12 m g. 110. Novillos: 15 c|g. 76. PALACIOS. Terneros: 3 r. 35. SUIPACHA: Terneros: 10 g. 55. PEHUAJO: Terneros 13 r. 26.50.

Compra de los frigoríficos: **Sansinena** 668 animales; La Blanca 223: Wilson, 141; Armour, 176. — Total: 1.208 animales.

Animales porcinos

Con tono firme y plaza animada se efectuaron ayer las operaciones de hacienda porcina. Las ventas dieron, para los animales de buena clase y gordura, un resultado satisfactorio, que se pagó hasta 0.56 pesos el kilogramo desde un mínimo cotizado de $ 0.20. Entraron 2.585 animales, de los que compraron los frigoríficos Swift y La Blanca 782 y 225 cabezas, respectivamente.

Ventas de ayer

J. Bayona—De Magdalena 20, a $ 0 48.
M. Urtasun e hijo De Tapalqué 80, a $ 0.48.
Crotto Hnos.—De Gral. Alvear 60, a $ 0.50, d id 17. a 0.47.
Nazar y Hernández — De Luján 9, a $ 0.51, de id 8, 0.47.
P. Córdoba — De Pehuajó 53, a pesos 0.51.
Tomás Devoto y Cía.—De 25 de Mayo 60, a $ 0.39, de Pergamino 43, a 0.47.
Méndez Hnos. y Cía.—De 9 de Julio 4, a $ 20; de id 5, a 10.
Angel Rossi—De Rawson 30, a $ 0.51; de id 39, a 0.41; de id 8, a 5.
J. S. Ripoll De La Rica 20, a $ 0 52; de R. Pérez 25, a 0.52; de Rojas 31, a 0.45, de Saladillo 91, a 0.51; de Saladillo 4, a 0.50; de San Enrique 167. a 0.50.
Alonso Ferrari y Cía.—De Ricacha 70, a $ 0.48; de Córdoba 63, a 0.50, de id 55, a 0.46.
J. D'Hers y Cía.—De Pergamino 20, a $ 0.50; de id 45, a 0.45; de Arrecifes 34, a 0.20.
M. y R. Beazley—De Madariaga 43, a $ 0 45.
De L. y Fagés Hnos. — De Córdoba 145, a $ 0.48 1|2, de id 9, a 0 43, de Matanza 33, a 0.25; de Ayerza 39, a 0.50; de Iriarte 45, a 0.54 1|2; de Saladillo 70, a 0.50; de Santa Fe 70, a 0.50; de Navarro 62, a 0.46; de I. Huergo 54, a 0.52; de id 42, a 0.52; de Ch. Lareado 23, a 0.50; de id 47, a 0.46.
C. Amoretti—De Marcos Paz 43, a pesos 0.54; de id 26, a 0.53.
Angel Vélaz y Cía.—De Santa Fe 46, a $ 0.42; de id 6, a 0.48.
N. Stable — De 9 de Julio 93, a $ 0.43.
E. D. Ruiz—De 25 de Mayo 26, a pesos 0.38; de id 22, a 0.30.
Unzué Alzaga y Cía.—De G. Alvear 56, a 0.46; de id 2, 35.
Crespo y Rodríguez — De Santa Fe 46, a $ 0 56; de id 156, a 0.47; de id 27, a 0.50; de id 43, a 0.46; de Saladillo 72, a 0.53; de Colón 65, a 0.47; de Chacabuco 20, a 0.50.
Palacios Hnos.—De Santa Luisa 20, a 0.47; de id 33, a 0.46.
Pryor e hijos—De Córdoba 36, a pesos 0.44.

MERCADO DE MATANZA

(Estación Tablada)

En general, las transacciones realizadas ayer en este mercado no acusaron variantes sensibles en las cotizaciones, en comparación de las registradas el día anterior. Por lo demás, hubo animación e interés para las compras.

He aquí las operaciones que registraron los más altos precios de ayer en este mercado:

12 capones, de 16 de Julio, vendieron a $ 17.50 Lascurain y Etchegaray, por cuenta de Betegui, comprador Fco. Gancedo; 90 borregos de M. Riglos, colocó a $ 15 la suc. Beltrán Sansot, por orden de Eusebio Cortazen e hijo, comprador el frigorífico La Blanca; 155 ovejas, de T Lauquén, a $ 13, realizaron Méndez J. M. y Cía., por cuenta de J. Azemendi e hijo, comprador Palavecino Lorgo y Cía.

Los precios extremos del día fueron los siguientes:

Capones	esp. p. mat.	de	$ 13.—	a	17 50
"	esp. p. frig.	de	" 8 —	a	12.50
Ovejas	esp. p. mat.	de	" 9.50	a	13.—
"	gen. p. mat.	de	" 7.50	a	8 80
Borregos	esp. p. frig.	de	" 13.—	a	15.—
"	gen. p. frig.	de	" 9 —	a	12.—
"	gen. p. mat.	de	" 4.50	a	8.50

Se vendieron para el consumo local 8.011 animales.

Compra de los frigoríficos: The Anglo South American Meat Co. Ltd. 1.526, Compañía Sansinena 1.561, Wilson 1.310, Las Palmas 1.300, La Blanca 1.201, Armour 576.

Entraron ayer en este mercado 11.341 animales lanares, a la siguiente consignación:

Delfino Hnos.: Bansello, Recalde 180
Lalor Juan: Constantina, Pelicurá 100
Dugan, Peralta 82; Laugo, N. Roma 108.
Salaberry y Bercetche: Colombo, J. de Garay 180; Osa, Tandil 179, Ranquv, id 309; Mendisco, T. Sargentos 300
Lascurain y Etchegaray: Zabala, 16 de Julio 200; Villegas, De la Canal 189, Betegui, 16 de Julio 94; Agalbarde, Recalde 170; Walch, Las Marianas 425.
Alchourrón Hnos.: Altorerasa, De la Canal 175; Pérez, Saldungaray 96; Hernado, id 100.
Suc. Beltrán Sansot: Cortegui, M. Riglos 96.
Figueras M. y Cía.; Gatti, 16 de Julio 93.
Bourdieu Hnos.: Galcometo, S. María 140.
Chapar y Cía.: Egarman, Emma 160; Cartaros, Chillar 201; Betelli, id 190.
Iraizos Hnos.: Lilerzas, Solanet 457.
Santamarina e hijos: Alizar, Solanet 170; Mendiondo, Rauch 112; Balalza, 16 de Julio 307.
Lanús A. E. y Cía.: Gastelmese, Solanet 190; Urrechea, Inverandа 183; Torrado, Madariaga 90.
Carriquiry y Casaux: Campos, Egaña 104.
Urtasun M. e hijo: Puerre, Rauch 200.
Méndez J. M. y Cía.: Azumendi, M. Lauquen 157.
Hugo y Cía.: Paeto, Pringles 250.
Arzeno F. B. y Hnos.: Graciarena, T. [illegible]

Calvo N. A.: Bosch, S. Domingo 334.
Petersen y Gutiérrez: Cacen, Toay 100.
Casares Hnos. y Cía.: Lecube, Lecube 600.
La C. de Hacendados: Adirio, 16 de Julio 170.
Errea Valentín: Pascual, Cabildo 100.
Devoto T. y Cía.: Mioli, Saldungaray 223, Planes, Pringles 195.
Casás J. B.: Torres, Stegman 160.
Izarra D. y Villa: Fernández, Pringles 572; Cause, id 171.
Barcia J. y Cía.: Pures, Corbet 325.
Vélaz A. y Cía.: Allerí, Pringles 200, Diegues, id 88.
Dubox y R. Ocantos: Germán, Pringles 104.
Estremé Hnos.: Zaubaoberry, Hermanas 104.
Polledo C.: Remengarri, S. Luisa 189.
A. y S. Gowland: Lavandera, Laprida 162.
Patrón C. y Peró: Anteo, S. Elena 185.
Palacios Hnos.: González, Calfucurá 85.
Beazley M. y R.: Leloir, Invernada 240.
Lanusse P. y A.: Castello, Macachín 99; Burou, Krable 180; Bicart, Macedo 178.

Alchourrón Hnos. — MONSALVO: 40 ovejas a $ 9; 28 borregos a 9. CASALINS: 18 capones a 9.50; 10 ovejas a 7.30. SALDUNGARAY: 98 borregos a 12. DE LA CANALS: 129 capones a 13; 45 a 12.60.
Ayarragaray y S. Gowland—LAPRIDA: 82 capones a $ 11.80; 48 a 11; 21 ovejas a 7.50, 13 borregos a 7.40.
Barcia J. y Cía.—CORBETT: 125 capones a $ 13.30; 80 ovejas a 10.50; 110 borregos a 9.80.
Bourdieu Hnos.—S. MARIA: 140 capones a $ 14 60.
Carriquiry, Casaux y Cía. — EGAÑA: 20 capones a $ 11.50; 17 a 10.50; 77 borregos a 12.50.
Chapar J. y Cía.—EMMA: 159 capones a $ 14.70. CHILLAR: 188 ovejas a 10.50.
Casás J. B. y Cía.—STEGMAN. 67 capones a $ 16. 90 a 15.50.
Casares Hnos. y Cía.—LECUBE: 599 borregos a $ 14.80.
Calvo N. A. S. DOMINGO: 334 capones a $ 11.20.
Delfino Hnos.—RECALDE: 172 capones a $ 15.
Beazley M y R. — INVERNADAS: 15 borregos a $ 14.30, 225 capones a 12.
Dubox y R. Ocantos—PRINGLES: 69 borregos a $ 13; 20 capones a 10; 15 ovejas a 8.80.
Devoto T. y Cía.—DORREGO: 50 capones a $ 11.50; 58 a 11.50; 58 a 11.50; 201 a 13 20. 25 a 11. PRINGLES. 86 capones a 12.50; 110 borregos a 12.50; 223 a 13.50 24 a 11.50.
Estremé Hnos.—HERMANAS: 20 borregos a $ 11.50, 80 capones a 12.10.
Errea Valentín—CABILDO: 67 borregos a $ 13.80; 24 ovejas a 8.50.
Figueras M. y Cía. -16 DE JULIO; 68 capones a $ 11.30; 25 borregos a 11.50.
Izarra Delhon y Villa — PRINGLES: 106 borregos a $ 13.60. 10 a 13.60.
Lanusse P. y A. MACEDO: 176 capones a $ 13. KRABLE: 35 capones a 12.80; 95 borregos a 14 60. MACACHIN: 15 capones a 10.30; 50 borregos a 11; 34 a 8.60.
Lascurain y Etchegaray. — 16 DE JULIO: 12 capones a $ 17 50; 82 borregos a 14 50 DE LA CANAL: 189 capones a 12. RECALDE: 115 capones a 12.20; 55 borregos a 12. LAS MARIANAS: 185 ovejas a 9 50; 150 capones a 10.80; 120 borregos a 8 80.
Lalor Juan. PERALTA: 38 ovejas a $ 9 50, 38 borregos a 10. ROCCA: 108 borregos a 10 PELICURA: 75 borregos pel a 11 80; 25 capones a 11.
La Cooperativa de Hacendados. — 16 DE JULIO: 167 capones a $ 14.50.
Lanús F. y A. E. y Cía. — DE LA CANAL: 60 borregos a $ 13; 131 capones a 12 30. INVERNADA: 183 capones a 13 50. MADARIAGA: 90 capones a 12 80.
Méndez Jorge M. y Cía. — T. LAUQUEN: 155 ovejas a $ 13.
Patrón Costas y Peró. — S. ELENA: 121 capones a $ 14.50; 60 borregos a 11 30.
Pegassano y Gutiérrez. — TOAY: 100 borregos a $ 13
Salaberry y Bercetche. — TANDIL: 300 borregos a $ 15 50 T. DE GARAY: 180 capones a 10 80. TANDIL: 179 capones a 12. TRES SARGENTOS: 147 capones a 8, 75 a 8, 75 a 8.
Suc. Beltrán Sansot. — M RIGLOS: 90 borregos a $ 15 SANTAMARINA: 68 borregos a 8 50, 56 a 4 50
Santamarina e hijos. — RAUCH: 112 borregos a $ 12 50. DE LA CANAL: 169 capones a 13.50.
Urtasun M. e hijos. — RAUCH: 199 capones a $ 12 50.
Vélaz Angel y Cía. — C. PRINGLES: 109 capones a $ 10 80; 78 borregos a 10 30, 88 capones a 11.50.

VALOR DE LAS CASAS Y TERRENOS

PUBLIO MASSINI Y CIA

Terreno en Olivos. calle Azcuénaga entre Uribelarrea y Corrientes, 26m39 por 46m25 y 51m05. Superficie 1,273.90 m. c. Vendido en $ 16 985 40 m n (pesos 13 33 el m. c.) Comprador doctor Leopoldo Longhi.

CARLOS OLMI

Judicial Chalet en Flores Calle Juan B Alberdi 2177 esquina Esteban Bonorino con 82 metros cuadrados en 87.000 pesos. Sale el metro cuadrado a $ 127. Comprador doctor Eugenio Marelli.

Judicial, casa en la calle Charcas 3735 con 63 metros, en $ 13 500 Compradoras señoritas Clara y Adela Gandulfo. Sale el m. c. a $ 214.

Chalet en Temperley calle Santa María de Oro entre Sarmiento e Ingeniero Emilio Mitre, con 801 metros en 29.500 pesos. Comprador, Santiago Erratchu. Sale el m. c. a pesos 36

REBELLA Y GAMENARA

Casa Del Colegio 1 020, de 8.66 por 22 35 metros, en $ 8.000. Comprador Juan B. Sortini

Terrenos en Florida Rivа entre Ibáñez y Guemes. 1 310 m. c. a $ 6 m. c. Comprador Leopoldo Rodríguez.

VALOR DE LOS CAMPOS Y GANADOS

CARLOS OLMI

Judicial, campo de 138 hectáreas en la estación Pérez, provincia de Santa Fe en $ 22.494. Sale a $ 163 la hectárea. Comprador Andrés R. Campomar.

Campo en Santiago del Estero, estación Fortín Inca, ferrocarril Central Norte 3.560 hectáreas, 83 áreas y 91 centiáreas en $ 106.825.17. Sale a $ 30 la hectárea. Comprador Amadeo Bertero, (Colono de Santa Fe)

Campo por orden de la Gran Colecta Nacional, 4.110 hectáreas en la provincia de Santiago del Estero, de las cuales corresponden 2.000 hectáreas a la Gran Colecta, a 3 leguas de la estación Garza. A 4 $ y $ 2 la hectárea. Compradores señores Alfredo Greiner y Agustín Vaz. Importe total 13 088 pesos

Judicial, el campo La Fortuna, fué suspendido por orden judicial.

MARITIMAS Y FLUVIALES

Servicio de correspondencia

Se distribuirá correspondencia

El 30, de Europa y Brasil, en el Arlanza, con fechas hasta el 11 de julio

El 31, de Europa y Brasil, en el Porto, con fechas hasta el 4 de julio

El 2 de agosto, di Norte América y Brasil, en el Vestris, con fechas hasta el 13 de julio

El 8, de Europa y Canarias, en el Catalina, con fechas hasta el 15 de julio.

El 8, de Europa y Brasil, en el Formosa, con fechas hasta el 16 de julio.

El 8, de Europa y Brasil, en el Desna, con fechas hasta el 18 de julio.

El 9, de Europa y Brasil, en el Ortega, con fechas hasta el 20 de julio.

El 9, de Europa y Brasil, en el H. Rover, con fechas hasta el 18 de julio.

El 9, de Gran Bretaña, en el Duquesa, con fechas hasta el 18 de julio

El 10, de Europa y Brasil, en el Brabantia, con fechas hasta el 25 de julio.

—Se despachará correspondencia:

Hoy, a las 11, en el Re Vittorio para Brasil, Senegal y Europa (alcance a las 10).

Hoy, a las 13, en el Limburgia para Brasil y Europa (alcance a las 19),

El 1.o de agosto, a las 13, en el Mendoza, para Brasil, Canarias y Europa (sin alcance)

El 2, a las 8, en el Reina Victoria Eugenia, para Canarias y Europa (alcance en el puerto a las 9.45)

El 2, a las 13, en el Re d'Italia, para Brasil, Senegal y Europa (sin alcance).

El 3, a las 12, en el Martha Washington, para Brasil y Norte América (alcance a las 19).

El 3, a las 12, en el Aurigny, para Brasil, Senegal y Europa (alcance a las 19).

El 8, a las 8, en el Darro, para Brasil y Europa (sin alcance).

Altura de la marea

En el canal Sur del puerto.—A las 6, 22 4 pies, a las 8, 23, a las 10, 23; a las 12, 22.4; a las 14, 21.8; y a las 17, 20.8 Cuatro pies más en el canal Norte. Viento: NE., ENE. y E.

Vapores fluviales

Se esperan hoy: Ciudad de Buenos Aires, de Montevideo. Luna, de Carmelo, y Tritón, de Concordia.

Salen hoy. Ciudad de Buenos Aires (a las 22), para Montevideo, Lambaré (a las 10), para Asunción y París (a las 11) para Salto.

Altura de los ríos

Según los partes oficiales, las alturas de los ríos fueron ayer las siguientes:

Paraná: Corrientes, 2.84; Itá Ibaté, 0.47; Ituzaingó, 0.66; Posadas, 0.48 metros.

Uruguay: Barra, 1 78; Santo Tomé, 3.14; Alvear, 3, La Cruz, 3 04; Yapeyú, 2.45; Libres, 2 50, Monte Caseros, 1.64; Concordia, 3 19; Uruguay, 1 53; Gualeguaychú, 1.34; Colón, 1.35 metros.

Neuquén: Neuquén, 1.76; P. Indios, 2.35 metros.

Limay: P. Limay, 2.89 metros.

Negro: Ch. Choel, 2.22 metros.

Llegadas a la rada

Debido al mal tiempo que reinó ayer, el médico de sanidad que salía para la rada exterior, a fin de inspeccionar a los buques llegados de ultramar, tuvo que regresar desde el kilómetro 10 del canal al puerto, sin poder desempeñar la comisión.

Movimiento del puerto

Entrada: Vapor alemán Tirpitz, de Hamburgo y escalas, con 20 pasajeros y carga, en la dársena Norte.

Salidas: Vapor inglés King Edward, para Marsella, con carga; id norteamericano Edward L. Doheny Junior, para Tampico, en lastre; id francés Le Myre de Villers, para San Vicente, órdenes, con carga; id norteamericano Kermanshah, para Hamburgo, con carga; id brasileño Borborena, para Porto Alegre, con carga; id norteamericano Nockum, para La Plata, a completar su carga; id norteamericano Crofton Hall, para Nueva York, con carga; id argentino San Francisco, para Bahía Blanca, a cargar, id inglés Heathside, para Rosario, a cargar.

Vapores a entrar

Hoy: inglés Phidias, de Nueva Orleans, a descargar, en el Riachuelo; inglés Strabo, de Rosario, a completar su carga, en el dique A; español Alu Mendi, de Hamburgo y Bilbao, con carga, en el dique 2; sueco Suecia, de Gothenburgo, a descargar, en el dique 4; id Pedro Christophersen, de la rada, con carga, en el dique 1; inglés Honorius, de Liverpool, con carga, en el dique 3; id Wiltaston, de la rada, con carga, en el dique 1.

Mañana: belga Gallier, de la rada, a descargar, en el dique 3.

Vapores a salir

Hoy: noruego Royal, del dique A, para Malmö, con carga; italiano Re Vittorio, a las 15, de la dársena Norte, para Génova y escalas, con pasajeros y carga, holandés Limburgia, a las 15, de la dársena Norte, para Amsterdam y escalas, con pasajeros y carga; argentino San Antonio, del Riachuelo, para Patagones, con carga, inglés Turkestán, del dique A, para Amberes, con carga; id Greleden, del dique A, para Hull, con carga; norteamericano Fluor Spar, del dique 1, para Nueva York, con frutos; argentino Ingeniero Luis A. Huergo, de la dársena Sur, para Comodoro Rivadavia, en lastre, español Arno Mendi, de la dársena Norte, para Hull, con carga; brasileño Goyaz, del dique 2, para Ceará, con frutos

Buques surtos en el puerto

Atlántico, dár. S.
Aubrey, d. 4.
A del Valle, dár. S.
Ansteiland, d. A.
Arno Mendi, dár. N.
Ardgowan, d. 3.
Ansaldo VIII, d. 3.
Barón Cawdor, d. A.
Barón Napier, d. A.
Barón Inchcape, d. A.
Bibbco, d. 3.
Rosefield, R.
Baronesa, d. 4.
Bravo, v., R.
Barcelano, v., R.
Columbia, v., d. A.
Confidenza, dár. N.
C. Goldman, v., R.
Chivo, v., R.
Chubut, dár. S.
Chicago Maru, d. 3.
City of Alma, R.
Canadian Otter, d. 4.
Cisneros, v., R.
Camamd, dk.
Delfina, d. 3.
Darro, d. 4.
Diadem, dár. N.
Davenport, dár. N.
Dublin, R.
Deseado, d. 4.
Dol. de la Torre, dár. N
Diyatalawa, d. A.
Emilie L. D., d. 2.
Eastern Glade, R.
Fluor Spar, d. 1.
Gaasterland, d. 1.
Greleden, d. A.
Granadero, v., R.
Goyaz, d. 2.
Homer City, d. 1.
Halizones, d. 1.
Hindustán, d. 2.
H. Glen, d. 4.
Lake Frazee, d. 2.
Limburgia, dár. N.
Lake Ellsworth, R.
Luis A. Huergo, dár. S.
Laplace, d. 3.
M. Washington, d. 4
Mincio, v., R.
Marpesia, v., R.
Margaret, v. R.
Mariposa, v., R.
Montirello, d. 3.
Mendoza, d. 4.
M. Emilia, v., R.
Novo, v., R.
Natal, d. 1.
Oregón, d. 2.
Orsova, R.
Olympier, d. A.
Olga M., v., R.
Primero, dk.
Pampa, dár. N.
P. Quintana, dár. S.
Re d'Italia, d. 4.
Río Uruguay, dk.
Río Preto, d. 3.
Royal, d. A.
R. V. Eugenia, dár. N.
Río Negro, trasp. dN.
Re Vittorio, dár. N.
Rochdale, dár. S.
Segundo, R.
Salland, dár. N.
Sheaf Dart, R.
San Antonio, R.
Sicily, d. A.
Sydic, d. carena.
Swinburne, d. 2.
Suárez, N. 2., dk.
Troubadour, d. 3.
Trevalgan, d. 1.
Turkestán, d. A.
Trevier, d. 3.
Tercero, R.
Tirpitz, dár. N.
Tregantle, d. 3.
Trebartha, dk.
Treirthick, d. 3.
Uruguay, corb., dár. N
V. Transport, d. A.
Victoria, dk.
William Mitchell, v. R
Watsness, d. 1.
Zelandia, d. 3.

Referencias, "dk", significa dock Sur; "d", dique, "dár.", dársena; "R", Riachuelo.

Situación de paquetes postales

Araguaya, inglés, saldrá el 5 de agosto de Southampton para ésta.
Almanzora, inglés, salió el 25 de Lisboa para ésta.
Arlanza, inglés, salió el 26 de Santos para ésta.
Aeolus, norteamericano, salió el 17, a las 17, de Río de Janeiro para Nueva York.
American Legion, norteamericano, salió el 23 de Nueva York para ésta.
Andes, inglés, salió el 17 de Pernambuco para Southampton.
Aurigny, francés, saldrá el 8 de agosto de ésta para Burdeos.
Balmes, español, pasó el 16 por el Ecuador para Barcelona.
Brabantia, holandés, salió el 27 de Las Palmas para ésta.
Ceylán, francés, salió el 25 de Vigo para ésta.
Córdoba, francés, en Marsella.
Cádiz, español, debe haber llegado el 21 a Barcelona.
Catalina, español, salió el 15 de Cádiz para ésta.
Darro, inglés, saldrá probablemente el 8 de agosto de La Plata para Liverpool.
Desna, inglés, salió el 18 de Lisboa para ésta.
Demerara, inglés, saldrá a mediados de agosto de Liverpool para ésta.
Deseado, inglés, saldrá a fines de agosto de La Plata.
Duquesa, inglés, salió el 18 de Londres para ésta.
Duca d'Aosta, italiano, saldrá el 11 de agosto de Génova para ésta.
Formosa, francés, salió el 24 de Las Palmas para ésta.
Francesca, italiano, saldrá el 1.o de septiembre de Trieste para ésta.
Gelria, holandés, salió el 26 de Vigo para Amsterdam.
Garibaldi, italiano, salió el 21 de Génova para ésta.
Hurón, norteamericano, llegó el 25 a Nueva York; saldrá el 3 de agosto para ésta.
Highland Loch, inglés, saldrá probablemente hoy de Londres para ésta.
Highland Glen, inglés, saldrá probablemente el 20 de agosto de La Plata para Londres.
Highland Rover, inglés, salió el 18 de Vigo para ésta.
Indiana, italiano, salió el 25 de Santos para Génova.
Infanta Isabel de Borbón, español, debe haber llegado el 25 a Barcelona, saldrá el 4 de agosto para ésta.
Limburgia, holandés, saldrá hoy de ésta para Amsterdam.
Lutetia, francés, llegó el 24 a Burdeos.
Malte, francés, pasó el 22 por Dakar para El Havre.
Mendoza, francés, saldrá el 1.o de agosto de ésta para Marsella y Génova.
Massilia, francés, salió el 18 de Río de Janeiro para Burdeos.
Martha Washington, norteamericano saldrá el 3 de agosto de ésta para Nueva York.
Ouessant, francés, llegó el 16, a El Havre.
Orita, inglés, saldrá hoy de Valparaíso para Liverpool.
Ortega, inglés, salió el 20 de Lisboa para Montevideo y el Pacífico.
Oruba, inglés, salió el 26 de Valparaíso para Liverpool.
Porto, portugués, salió el 26 de Río de Janeiro para ésta.
Plata, francés, salió el 23 de Río de Janeiro para Marsella y Génova.
Príncipe de Udine, italiano, saldrá el 3 de agosto de Génova para ésta.
Re d'Italia, italiano, saldrá el 2 de agosto de ésta para Génova.
Reina Victoria Eugenia, español, saldrá el 2 de agosto de ésta para Barcelona.
Re Vittorio, italiano, saldrá hoy de ésta para Génova.
Sofía, italiano, salió el 25 de Nápoles para ésta.
Sierra Ventana, francés, salió el 21 de Pernambuco para Burdeos.
Traz os Montes, portugués, llegó el 25 a Hamburgo.
Valdivia, francés, llegó el 24 a Marsella para Génova.
Vasari, inglés, salió el 16 de Río de Janeiro para Nueva York.
Vauban, inglés, salió el 26 de ésta para Nueva York.
Vestris, inglés, llegó ayer a Río de Janeiro; saldrá hoy para ésta.
—En la sección telegráfica encontrará el lector las informaciones marítimas de última hora.

Costa Sur

El vapor Camarones, en viaje del Sur para ésta, llegó ayer a Puerto Madryn. Es esperado el 31 a última hora o el 1.o de agosto próximo para salir de regreso el 11 de agosto.

—El vapor Asturiano salió probablemente ayer de Río Gallegos, en viaje de Punta Arenas para ésta.

—En viaje para el Sur, salió ayer de Puerto Madryn, el vapor Argentino.

—El vapor Mar del Plata saldrá el 5 de agosto para Mar del Plata, Necochea y Bahía Blanca.

—El lugre motor argentino Columbia, saldrá el 7 de agosto próximo para Deseado, con carga.

AVISOS NOTABLES

UNA PESADILLA!...

es para no pocas señoras la responsabilidad de una buena mesa, tocante a la compra de víveres de ignorada o dudosa procedencia, y al problema de amenizar el menú cotidiano.

LA NEGRA

garantiza con su seriedad que tiene fuerza de ley, que su variadísima

PRODUCCION ALIMENTICIA

además de su perfección manufacturera **lleva en UN SELLO el contralor del Estado, mediante su inspección veterinaria,** con carácter permanente en el Frigorífico LA NEGRA, a cuya inspección escapan los artículos que especula el comercio de mala fe.

Y como orientación para una cocina que será tanto más apreciada cuanto más se varíe, consúltese el libro

1000 FORMULAS DE COCINA "LA NEGRA"

4a. edición, a menos del costo, $ 1.— el ejemplar.

SAN MARTIN 132 "Compañía Sansinena de Carnes Congeladas"

LAS ALMORRANAS

Son un sufrimiento para los que no conocen la POMADA ADRENO-ESTÍPTICA

MIDY

Las almorranas no son solamente terribles por los tormentos que ocasionan, ni por la enojosa repercusión que tienen sobre el carácter de las víctimas: son también fecundas en complicaciones de toda especie, de las que las menos graves son las grietas, las fístulas, los abscesos, los flemones, y que hasta frecuentemente, llegado el caso, pueden provocar accidentes mortales.

Para evitar estas funestas consecuencias la Pomada - adreno - estíptica MIDY y los supositorios adreno - estípticos MIDY, le procurarán un alivio inmediato de su dolencia y su cura en breve tiempo. Los Laboratorios MIDY, 9, Commandant Rivière, París, son ventajosamente conocidos por el mundo medical por sus valiosas preparaciones.

Hoy sufre de almorranas el que quiere. De venta en todas las droguerías y farmacias.

Representantes en la Argentina y Uruguay: CAILLON & HAMONET Casilla de correo, 543, Buenos Aires

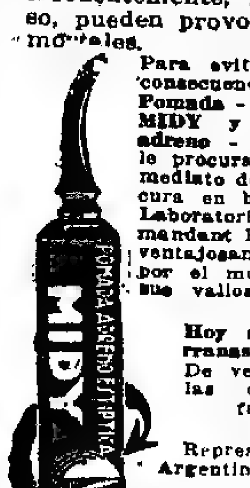

Los Saldos y Retazos de la Liquidación, en Gath & Chaves se realizan hoy hasta las 12 y 30, hora en que la casa cerrará sus puertas, como adhesión al feriado del día.

Dr. Politi Jefe consultorio Hosp. Clínicas Vías digestivas, corazón, pulmones RAYOS X Pueyrredón 865. De 14 a 17.

Dr. Gaibisso Domingos de 9 a 11. v31

INTERNAS estómago, hígado, pulmón etc. - Rayos X gratis. - Dr. GUAITA, Sarmiento 1470, de 14 a 17 horas.

Corazón - Pulmones - Estómago Diagnóstico Clínico. - Dres. GRASSO. Bmé. Mitre 2018. - U. T. 80, Libertad. Consultas: de 10 a 12 y de 14 a 16.

VINOS TIRASSO La gran marca Nacional

CIRUJANO DENTISTA RAUL L. DUNOGENT ENTRE RIOS 481

ESTOMAGO e intestinos. Usar PEPTOLYSINA, fórmula del Dr. Calandrelli, curativa en el 96 por ciento de los casos. Laboratorios NELSON, Suipacha 477 y en todas las buenas farmacias

Dr. M. KUTYN Dentista norteamericano Dentaduras fijas. Operaciones sin dolor, últimos adelantos. Av. de Mayo 1411, de 10 a 11 y de 14 a 17 menos jueves. v31

Continental-París Frente al JARDIN DES TUILLERIES Completamente modernizado :: 400 cuartos de baño :: Teléfono en todas las habitaciones Direcc. Telegr.: Contental-París Hotel de lujo muy apreciado por las familias

KALISAY EL MEJOR VINO QUINADO 20 Años de éxito v30

Dr. Dinkeldein Ex médico interno del Hospital Alemán. Especialista en enfermedades internas, de la Sangre y Secretas. Consultas de 9 a 11 y de 15 a 18. - CORRIENTES 1677.

VACUNAS CARBUNCLO: 0.15 la dosis MANCHA - SEPTICEMIA LIGNIERES HERMANOS 748, Peyrredón - Buenos Aires. v31

SIFILIS SECRETAS Cura radical sin dolor. Consulta $ 5. Especialista. Dr. Ramos Carrión, Moreno 659, de 8 a 20. Domingos de 10 a 13.

Dr. Polito Especialista: Piel, Secretas, Sífilis, Urinarias De los hospitales Ramos Mejía y Rawson. Se mudó a la calle Bmé. Mitre 1548. - Consultas. de las 14 a las 19. v3a.

LINEA PINILLOS EL MAGNIFICO VAPOR "CATALINA" DIRECTAMENTE PARA VIGO SALDRA EN LA SEGUNDA QUINCENA DE AGOSTO Admitiendo también pasajes para Santos, Las Palmas, Cádiz, Málaga, Almería, Valencia y Barcelona. Para informes: AGENCIA PINILLOS, Bmé Mitre 749 (altos).

Doctor JOSE DE LUCA Profesor especialista en garganta, nariz y oído. — Atiende de 15 a 17. Calle CANGALLO 1056 v30

Dr. BARRIO Médico Jefe de sala Hospital Muñiz. Pulmón (tuberculosis), Corazón, Estómago, Rayos X. Talcahuano 1205, de 14 a 17. v30

New Boston VICTORIA 529 y CORRIENTES 1186 U. Tel. 7226, Rivadavia

MODELO 252

Cabritilla charolada, pesos	13.50
Cabritilla negra, pesos	14.90
Cabritilla negra bordados mostacilla $	15.90
Piel de seda, pesos	14.50
Piel de seda bordados $	15.50

Remitimos catálogos gratis. Los pedidos del interior son atendidos en el día

Dr. DEGIOVANANGELO Especialista en garganta, nariz y oídos Bordera, nuevo tratamiento.-Viamonte 1848, de 14 a 17. - Domingos, de 9 a 11. v26ag

CLINICA DENTAL DEL Dr. JOSE BLITZ DENTADURAS PARA MASTICACION PERFECTA Dientes fijos, sin paladar. Extracciones absolutamente sin dolor. Emplomaduras de todos sistemas. Carlos Pellegrini 358. v31

DOCTOR RUIZ GUTIERREZ Médico director del Instituto Policlínico y especialista de las enfermedades secretas de ambos sexos y de la piel, matriz, vejiga, riñones, estómago, reumatismo y afecciones nerviosas. Curación rápida, segura y radical por un sistema especial. - Aplicaciones eléctricas con nuevas y completas instalaciones. Rayos X. - Cangallo 1680. - Consultas todos los días de 9 a 12 y de 14 a 19.

Dr. ENRIQUE FEINMANN Electricidad médica y Fisioterapia Reumáticas, Pulmonares y Venéreas de 8 a 12 Corazón, Estómago y Nerviosas de 14 a 18 RIVADAVIA 1428

Dr. ZAMBRINI Profesor suplente de la Facultad. Garganta, Nariz y Oídos. Tucumán 531, U. T. 255, Av.

ZUMBIDO DE OIDO Cura radicalmente sin operación Doctor I. MANDARINO - Viamonte 1572

Dr. G. SISTO Profesor sup. de clínica infantil. - Jefe del servicio de niños del Hospital Alvear. — Calle TALCAHUANO 1042. — De las 14 a las 16. U. T. 3283, Juncal.

SECRETAS Urinarias, Avariosis Sangre y Debilidad 606-914 Curo rápido Uretritis, Estrechez, Ulcera, Gota militar por mi método Vibro-Eléctrico y mi sonda de Auto-presión. Dr. SPINEDI - Rivadavia 1359 De 9 a 12 y de 14 a 20 (Domingos de 9 a 18)

ANALISIS Dr. JUAN VILAR, ex jefe de la Oficina Química Municipal de Buenos Aires. LABORATORIO DE ANALISIS INDUSTRIALES Y QUIMICOS ALSINA 1302. - U. Telef. 3305, Rivadavia Buenos Aires.

ENFERMEDADES NERVIOSAS Dr. GOMEZ PALMES, de las clínicas de París. - Especialista en el tratamiento de la Neurastenia, Epilepsia, Parálisis, Neuralgias, Ciática, Insomnio, Dispepsia nerviosa, Falta de vitalidad. - De 7 a 12. - Avenida de Mayo 1157.

GARGANTA, NARIZ y OIDOS Dr. Amuchástegui, del Hospital Alvear y Pirovano. Consultas, Maipú 624, de 14 a 17. U. T. 2289, Avda. v28

TOS CURACIÓN PRONTA Y SEGURA CON LAS PASTILLAS del Dr. ANDREU De venta en todas las Farmacias

HEMORROIDES Cura radical, sin operación ni dolor. INSTITUTO DE FISIOTERAPIA del doctor C. Sánchez Aizcorbe. — Av. de Mayo 1157. De 8 a 19. - Examen gratis.

ENFERMEDADES de los OJOS Jefe del servicio de Oftalmología del Hospital Rawson Doctor MANES Oculista del Consultorio de LA PRENSA De las clínicas de París, Viena y Friburg in Br Calle SUIPACHA 29. - De 14 a 18. v30

Dr. ZACARIAS GUZMAN De regreso de Europa con RADIUM para Cáncer, Tumores, Piel Reumatismo, Neurastenia, etc. — Rayos ultravioleta. Viamonte 1571, de 14 a 17. U. T. 2160, J. v31

CURA NATURAL Para todas las enfermedades crónicas, catálogo y explicaciones gratis, personalmente. De 8 a 20 - Pr. Nta. D. CARRERA, Rivadavia 6833. - U. T. 2223, Flores. v31

Prof. TEDESCHI Cirugía general. — Señoras. Ortopedia Quirúrgica. - Cerrito 1234. - De 15 a 17. U. T. 216 Plaza. Asistencia a domicilio. Consultas gratuit. Domingos 9 a 11. v31.

G. FASCE, ex jefe clín. Hosp. Italiano. - Dentadura compl., $ 50; empl., 5; op. sin dolor; dientes fijos. Rivadavia 6807. Est. Subt. Medrano v31

Dr. Noceti Profesor suplente de la Facultad Enfermedades de los OJOS y ANTEOJOS Calle Maipú 535. - De 14 a 17 v31

SIFILIS Cura radical nuevo tratamiento. Consultas: $ 5. Dr. MATTI, de 15 a 18. Domingos y feriados de 10 a 12. Carlos Calvo 1732. v31

ANTEOJOS Y LENTES "GRIENSU" Especialistas en la ejecución de recetas de los señores Médicos Oculistas A. GRIMALDI & Cía. FLORIDA 118 BUENOS AIRES

Esquiladoras "STEWART"

Este es un equipo completo compuesto de una máquina "Stewart" doble y afiladora, con motor "GUANACO" de 1 1|2 HP. El motor puede usarse separadamente

Pidan Catálogo

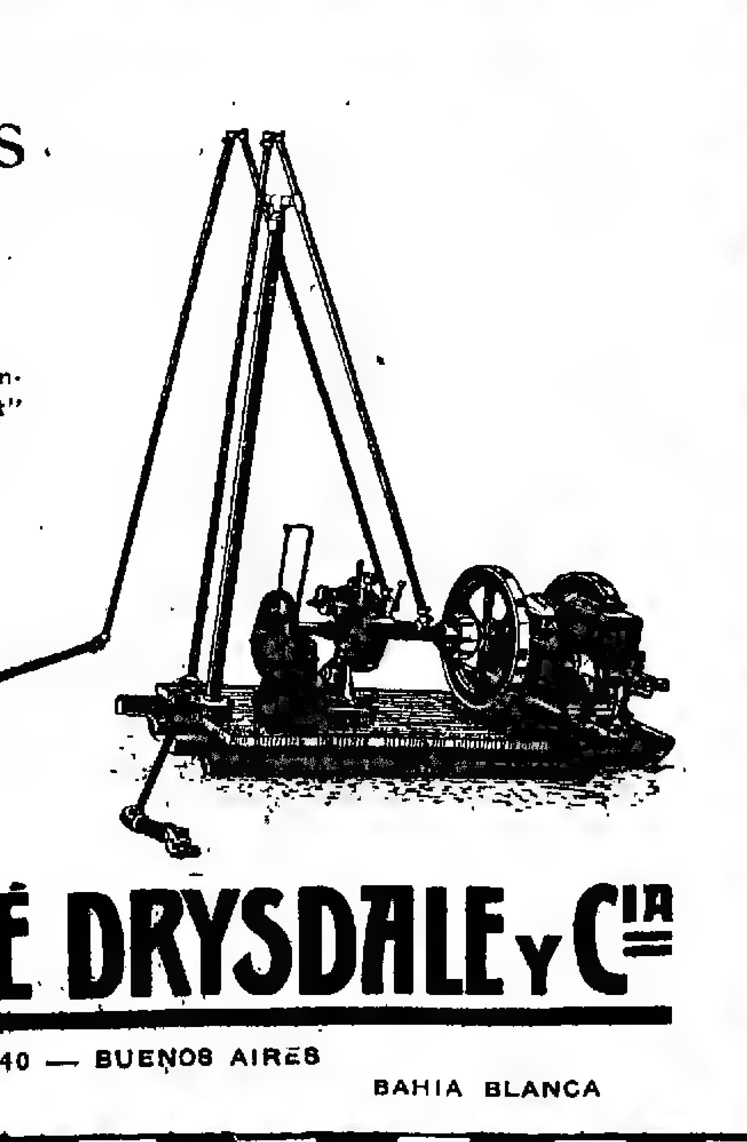

JUAN Y JOSÉ DRYSDALE y Cía

PERU 440 — BUENOS AIRES

ROSARIO BAHIA BLANCA

Dr. JACINTO MAGALDI Especialista del servicio de vías urinarias del Hospital de Clínicas y Médico Director del Dispensario Anti-venéreo. DIATERMIA - Tratamiento especial (Termo penetración) para todas las manifestaciones y complicaciones de enfermedades secretas. BELGRANO 1772. - Consultas de 15 a 18

ESTOMAGO Estómago, Intestinos, Hígado, Sangre. Doctor COLECCHIA, especialista del Hosp. Argerich. De 14 a 17. Victoria 1189. Rayos X.

Profesor Dr. Agote De la Facultad.—Médico Jefe del Instituto Modelo de Clínica. — Titular de Clínica Médica. — Hospital Rawson Enfermedades internas y de los niños. LAVALLE 1515.—De 14 a 16 (Menos los viernes)

ESTOMAGO Dr. RAFFO INTESTINOS. RAYOS X.-SANGRE De 16 a 18. - VIAMONTE 1617. v29

CARLOS RASETTI

SARMIENTO esquina MAIPÚ
BUENOS AIRES

CASA IMPORTADORA DE ARMAS, MUNICIONES Y CUCHILLERIA

LA CASA MAS ANTIGUA EN EL PAIS

FUNDADA EN 1857

Revólver SMITH WESSON Militar Calibre 38, de 6 tiros, caño de 4 y 5 pulgadas, a . . . . . **$ 90.- y 91.-**

PISTOLA MAUSER Ultimo modelo, de bolsillo, repetición automática de 8 tiros. Calibre 7.65. . . . . **45**

ESCOPETA fuego central, de dos tiros, caños de acero fino, triple cierre Greener, fabricación mecánica, calibre 16, caño izquierdo Choke, correas de cuero, con funda reforzada para guardar la escopeta desarmada; cinturón cartuchera para 30 cartuchos, red para caza, baqueta de 3 piezas con dos cepillos.

TODO por $120

Esta casa está en condiciones de vender todos los artículos a precios sin competencia.

Visiten el nuevo local

"La Cultura Argentina"

EDICIONES DE OBRAS NACIONALES
DIRIGIDA POR EL Dr. JOSE INGENIEROS

VOLUMENES FORMATO MAYOR a 2 $ m/n.

Mariano Moreno	Escritos políticos y económicos.
Juan B. Alberdi	Estudios económicos.
Juan M. Gutiérrez	Origen de la enseñanza pública sup.
" "	Ensayo sobre Juan Cruz Varela.
Domingo F. Sarmiento	Conflicto y armonías de las razas.
Antonio Zinny	Historia de los Gobernadores (4 vol.)
Vicente Fidel López	Manual de la Historia Argentina.
" " "	La Novia del Hereje o la Inq. en Lima
Bartolomé Mitre	Rimas.
Mariano A. Pelliza	La Dictadura de Rosas.
Amancio Alcorta	La instrucción secundaria.
Manuel Bilbao	Historia de Rosas.
Hilario Ascasubi	Santos Vega o los Mellizos de la Flor.
Angel J. Carranza	La Revolución del 89.
Martín García Mérou	Ensayo crítico sobre Alberdi.
Florentino Ameghino	Filogenia.
" "	Antigüedad del Hombre en el Plata (1ª P.)
" "	Antigüedad del Hombre en el Plata (2ª P.)
Vicente G. Quesada	Vida intelectual en la América Española.
" " "	Historia Diplomática Sudamericana.
" " "	La política del Brasil en el Río de la P.
" " "	La Polít. Imperialista del Brasil.
Julio Victorica	Urquiza y Mitre.
Carlos Octavio Bunge	Nuestra América.
" " "	Estudios Filosóficos.
" " "	La evolución de la Educación.
" " "	La Educación contemporánea.
" " "	Teoría de la Educación.

ULTIMAS EDICIONES

Juan y G. Parish Robertson	La Arg. en la época de la Rev.
Roberto Proctor	Viaje por la cordillera de los Andes.
Capitán Andrews	" de Bs. Aires a Potosí y Arica.
F. B. Head	Las Pampas y Los Andes.
Samuel Haigh	Bosquejos de Bs. Aires, Chile y Perú.
Capitán Basilio Hall	El General San Martín en el Perú.

VOLUMENES FORMATO MENOR a 1 $ m/n.

Manuel Moreno	Vida y memorias de Mariano Moreno.
Bernardo Monteagudo	Escritos políticos.
José I. de Gorriti	Reflexiones.
José de Arenales	Campaña de la Sierra.
Francisco J. Muñiz	Escritos científicos.
Juan B. Alberdi	Luz del día.
" " "	Derecho Público Provincial Argentino.
Domingo F. Sarmiento	Recuerdos de Provincia.
" " "	Argirópolis.
Marcos Sastre	El Tempe Argentino.
Bartolomé Mitre	Ensayos Históricos.
José Mármol	Armonías.
" "	Cantos del Peregrino.
José Hernández	Martín Fierro.—La vuelta de Martín Fierro.
Andrés Lamas	Rivadavia.
Ricardo Gutiérrez	Poesías.
" "	Poesías líricas.
Vicente G. Quesada	Historia colonial argentina.
Nicolás Avellaneda	Escritos literarios.
Francisco Ramos Mejía	El federalismo argentino.
Martín García Mérou	Recuerdos literarios.
" "	Estudios Americanos.
Lucio V. López	Recuerdos de viaje.
Alejo Peyret	La Evolución del Cristianismo.
Pedro Goyena	Crítica literaria.
José Manuel Estrada	La pol. liberal bajo la tiranía de Rosas.
Miguel Cané (Obras completas)	Juvenilia.
" "	Prosa Ligera
" "	Charlas Literarias.
" "	En Viaje (1881-1882).
" "	Notas e impresiones.
" "	Enrique IV, de Shakespeare.
" "	Ensayos.
" "	Discursos y Conferencias.
Santiago Calzadilla	Las Beldades de mi tiempo.
Florentino Ameghino	Doctrinas y descubrimientos.
Agustín Alvarez (Obras completas)	La creación del mundo moral.
" "	Manual de patología política.
" "	Educación Moral.-Tres Repiques.
" "	South América.
" "	La Transform. de las Razas en América.
" "	Historia de las instituciones Libros.
" "	La herencia moral de los pueblos.
Juan B. Ambrosetti	Supersticiones y leyendas.
Raquel Camaña	Pedagogía social.
"	Diletantismo sentimental.
Carlos Ortiz	El poema de las Mieses.
"	Rosas del Crepúsculo.
José de Maturana	Naranjo en flor.
" "	Canción de Primavera.

Ultimas ediciones

Fray Mocho (J. S. Alvarez)	Memorias de un vigilante.
" "	Un viaje al país de los matreros.
" "	En el mar Austral.
" "	Cuentos.
" "	Salero Criollo.

ESTAS EDICIONES ESTAN EN VENTA EN TODAS LAS LIBRERIAS DE LA REPÚBLICA

Administración: VACCARO - Av. de Mayo 638 - Bs. Aires

Una aclaración

En vista del procedimiento repetido por algunas casas de esta ciudad, que durante sus liquidaciones anunciaron y vendieron los cuellos **TRES V. V. V.** a menos de su costo, esta dirección entiende cumplir un deber declarando que en ningún momento se ha solidarizado con estas decisiones que afectan no ya el prestigio de la marca sino el de las demás camiserías, que pueden aparecer de este modo en una situación molesta para con sus favorecedores de siempre.

ENRIQUE GONZALEZ GARCIA
Escritorios: Chile 1905.
Buenos Aires

Dr. José V. Varalla
Cirujano especialista en vías urinarias (riñón, vejiga, próstata, etc.), piel y de la sangre. — Electricidad médica. — Rayos X. Calle LAVALLE 1750, de 14 a 18 y a las 20. Calle Sarmiento 839, de 17 a 18.

J. EDELBERG
Dentista-cirujano. Dientes fijos sin paladar. — Operaciones sin dolor. B. de Irigoyen 909. v30

CLINICA DENTAL MATTIA
Cirujano del Círculo de la Prensa y Militar. Ex Director y Profesor de la Universidad de Bolivia. - RIVADAVIA 2786.

SECRETAS -- VENEREAS
Dr. L. VETERE de la Universidad de Nápoles y Bs. As. Ex médico del Hosp. Italiano. Cura rápida en enfermedades venéreas, internas y señoras. Humberto I 1928. U. T. 470. B. Orden. De 7 a 10, de 15 a 17 y de 19 a 20. vías.

Gratis

Si Vd desea ensayar el **GOLDEN-SHINE**, famoso líquido de limpiar y conservar metales en general, Camas de bronce, útiles de cocina, etc.

solicite UNA MUESTRA GRATIS

a los concesionarios

Vicente Peluffo y Cía.
Alsina 623 – B Aires

Dr. SIXTO PASTOR
(Médico del Hosp. Rawson). Pulmón, estómago, intestino, reumatismo. — De regreso de Europa RAYOS ULTRAVIOLETA. — SUIPACHA 819. De 16 a 18. U. T. 3963, Juncal.

ULCERAS VARICOSAS
Cura radical sin operación. No se abona hasta estar curado. Llagas de 10 y 15 años curadas en 30 días. Dr. Casarino, 323 SUIPACHA 323. De 9 a 12 y de 15 a 20.

Doctor AMADEO NATALE
Médico oculista.—Jefe del servicio del Hospital Pirovano.—OJOS Y ANTEOJOS.—Calle Sarmiento 755, de 14 a 18. v31

CAFÉS Y TÉS
A los Mandarines
DEBEN SU EXITO A SUS CALIDADES
P. ROBERTIE
· CASA · PRINCIPAL UNION TELEFÓNICA 1437 y 1244 B. ORDEN
SAN JUAN 2164 y PASCO 1264
23 SUCURSALES TODAS CON UNIÓN TELEF.

Estómago - intestino
Colitis, Sequedad de vientre, Hemorroides y enfermedades de señoras. Dr. C. Leiguarda, Perú 795. - U. T. 1615. Riv. - De 9 a 16. v24ag.

Venereas-Sifilis-Piel
SECRETAS y URINARIAS
ESPECIALISTA Dr. P. MALVICINO
Cura Rapida de Uretritis Estrecheces Ulceras Prostatitis y sifilis con el subsidio
DE 606-914
TUCUMAN 696 de 8 a.m. a 8 p.m.
vías.

Dr. Rapoport
Especialista: Piel, Secretas, Sífilis, Urinarias. Se mudó a Corrientes 1189. De 16 a 17. Obreros: de las 18 a las 20. v31

Sorpresas de la Ciencia

Habiendo sufrido de un fuerte ataque de grippe que me tenía en cama con intensa tos, fiebre, debilidad general y fuertes dolores, experimenté el "RADIOSOL VEGETAL" y en breves días me curé radicalmente, habiendo desaparecido por completo todos los síntomas de dicha enfermedad. (Firmado): Julio D. Pinel, Sec. Entre Ríos No. 157. Buenos Aires.

AVISO IMPORTANTE

Teniendo conocimiento que personas poco escrupulosas han falsificado este específico, se recomienda al público compre el "RADIOSOL VEGETAL" en las buenas droguerías y farmacias. Depósito general: Entre Ríos núm. 171. Hacemos presente, al público que esta casa no tiene corredores para la venta del "RADIOSOL VEGETAL".

Expendio libre. Certificado número 3377. Venta en todas las farmacias y droguerías. Precio del frasco: $ 10 m/n. Por prospectos, dirigirse al doctor Pablo Cogorno, calle Entre Ríos número 171, U. T. 7327, Libertad, (Buenos Aires).

HEMORROIDES ALMORRANAS
Cura radical sin operación y sin dolor. No se abona hasta estar curado. - Dr. Casarino. 323 SUIPACHA 323 - De 15 a 20 v31

Dr. BAFICO Especialista en piel, secretas y génito-urinarias
Enfermedades de señoras. Ex director del Sanatorio de señoras y médico de sala del Hospital Rawson. Calle TUCUMAN 719. De 14 a 19. Horas pedidas: 10 a 12. v13ag.

EL MAYOR PELIGRO

es el que no se ve, dice con mucha razón el gran bacteriólogo Pasteur.

En efecto: ¿puede haber nada más terriblemente amenazador para el organismo humano, que los millones de bacterias que constantemente nos rodean?

Ese mundo de invisibles enemigos que se agitan a nuestro lado, constituye la más seria preocupación de los hombres de ciencia y todos ellos están contestes en que la única barrera que puede oponerse con éxito a la invasión de los mortíferos gérmenes, es la aplicación de una rigurosa higiene colectiva y, especialmente, individual.

Por esta razón nunca se insistirá lo bastante en difundir la conveniencia de la profilaxis personal, como medio eficaz de combatir el peligro.

En la mujer, por ejemplo, se hace de todo punto imprescindible el hábito de la higiene íntima, pues debido a su estructura anatómica se halla constantemente expuesta a adquirir infecciones y a ser presa de no pocas enfermedades propias de su sexo, graves muchas de ellas.

Practicando la antisepsia personal con lavajes diarios a base de soluciones tibias de Lysoform, las señoras y las jóvenes pueden preservarse de no pocas afecciones, tales como hemorragias, ovaritis, fibromas, flujos, congestiones, etc., tan extendidas en el sexo femenino, originadas muchas veces por la falta o insuficiencia de higiene.

El Lysoform, eficaz bactericida, que puede adquirirse en cualquier farmacia, es el más recomendable, porque une a su poder desinfectante las buenas cualidades de ser inodoro y absolutamente inofensivo.

Dr. TESTA - ELECTRICIDAD MÉDICA
RAYOS X para Internas, Tuberculosis, Reumáticas, Nerviosas, Piel.
ESMERALDA 472 - De 8 a 10 y 14 a 19
v31

OBESIDAD
Tratamiento médico en el consultorio PERU 795. De 9 a 16

Doctor CABAUT
Especialista en enfermedades de los ojos, operaciones, anteojos, etc. Se trasladó a Bmé. Mitre 1175. Consultas de 13 a 17. U. T. 2923, Rivadavia. v4ag.

OFERTA SIN PRECEDENTE
J. S. ROBIN
OPTICA — RADIUM
C. PELLEGRINI 184
Los LENTES y ANTEOJOS enchapados en oro y garantidos por 15 años, costaban ANTES $ 15.-- AHORA $ 5 m/n
Examen gratis de la vista por el afamado especialista norteamericano, diplomado en Norte América
J. S. ROBIN

OIDOS, NARIZ y GARGANTA
Dr. E. T. FRERS, Especialista del Hospital Rawson. De 15 a 17. Viamonte 838. U. T. 1365, Rivadavia. v31

Urinarias-Sífilis-Piel
Dr. Saraceni - Especialista
Riñón - Vejiga - Uretra - Prostata
CURA RAPIDA de SECRETAS y VENEREAS
Uretritis - Gota militar - Estrechez - Prostatitis
Debilidad - Eczemas - Ulceras - Cura de la SIFILIS con aplicacion sin dolor del
606-914
ENFERMEDADES de SEÑORAS
CORRIENTES 1777 - 9 a 11 y de 14 a 20
v31

Dr. BACA
Jefe de piel y sífilis del Hosp. J. A. Fernández. - Ultramicroscopía. Consultas de 14 a 18, excepto jueves. - Río Bamba 1187.

MARCA REGISTRADA
DOCTOR D'ARCET
A LOS ENFERMOS que ignoran las virtudes curativas del Elixir Doctor D'Arcet, precio del frasco $ 5 m/n., se les remite GRATIS un librito instructivo sobre el origen y tratamiento de las enfermedades más comunes, indispensable en todo hogar, no cuesta nada pedirlo HUY MISMO.

Nombre . . . . . .
Dirección . . . . . .
Doctor D'ARCET
Calle Paso No. 190 - Bs. As.

Dr. TORTI
Secretas, Urinarias y Piel. Curación científica de la debilidad general, Avariosis, Riñones, Vejiga y Próstata. Moreno 925 de 9 a 11 y de 18 a 19.30. v30

SECRETAS URINARIAS PIEL 914
Dr. CACERES, de los Hospitales St. Louis y Cochin de PARIS. Curaciones rápidas sin dolor. Abonos económicos CORRIENTES 679, de 8 a 10. v30

OIDO, NARIZ y GARGANTA
Dr. A. MARTINI, de los hospitales de Torino y Génova. Director del servicio de oído nariz y garganta, del Hospital Italiano. Consultas de 14 a 17. Alsina 1648. v13a

SIFILIS
Cura radical nueve tratamiento. Consultas: $ 5. Dr. MATTI, de 15 a 18. Domingos y feriados de 10 a 12. Carlos Calvo 1782. v31

Enfermedades de Señoras
y Cirugía de vientre. Dr. BOTTARO. Profesor Sup. de la especialidad. Cirujano Jefe del servicio de cirugía abdominal de. Hospital San Roque. Rivadavia 2293, de 14 a 16. v8

Dr. ARGAÑARAZ
Profesor suplente de la Facultad
Enfermedades de los OJOS Y ANTEOJOS
Calle PARAGUAY 646-De 14 a 18 v31

ESTOMAGO
ESPECIALISTA
Intestino, Vientre, Debilidad, Enflaquecimiento, Sangre y Pulmón
Dr. SPINEDI - Rivadavia 1359
Dr. 9 a 12 y de 14 a 20 (Domingos de 9 a 18)
v30

ALMORRANAS
Cura sin dolor y sin operación por nuevo tratamiento que no interrumpe al enfermo sus ocupaciones ni abona a estar curado. De 14 a 19. Dr. MATTI, Domingos y feriados de 10 a 12. Carlos Calvo 1782. v29

Dr. JOSE INGENIEROS Enfermedades nerviosas. — Consultas todos los días de 15 a 18. Calle VIAMONTE 776. v31

ENFERMEDADES DE SEÑORAS
MATRIZ
OVARIOS - PARTOS - RAYOS X
Doctor MANUEL COPELLO
Del Hospital Rawson
Calle MORENO 835. - U. T. 4437, Rivadavia
De 14 a 17

ENFERMEDADES DEL PULMON E INFECCIOSAS.
Dr. Francisco Destéfano, profesor titular de la Fac. de Medicina. - Paraguay 1840. Lunes, miércoles y viernes, de 14 a 17. v31

Para conservar en el rostro femenino las apariencias de la juventud, es absolutamente necesario cuidar el cutis sobre todas las cosas, pues la cara que ostenta una piel fina, sedosa, tersa y delicada, no puede acusar nunca síntomas de decadencia o de vejez.

En el uso diario del POLVO GRASEOSO

LEICHNER

tienen las señoras la clave del secreto, pues no existe artículo de belleza facial que iguale sus propiedades para mantener fresca y suave la piel del rostro y para transmitir un sugestivo realce a los naturales encantos físicos.

MENDEL y Cía.
Guardia Vieja 4439 Buenos Aires

AVISOS FUNEBRES

SEPELIOS

MARIANO H. DE LA RIESTRA.—q. e. p. d.—Falleció el 27 de julio de 1921, confortado con los auxilios de la santa religión y la bendición papal.—Sus hermanos Monserrat de la Riestra de Heurtley, Norberto de la Riestra, Ramón de la Riestra de Shoalbred, Elvira de la Riestra de Láinez y Leonor de la Riestra de Iturralde, sus hermanos políticos Percy Heurtley, Manuel Láinez y Hortensia Iravalle de la Riestra; sobrinos, sobrinos políticos y demás deudos invitan a sus relaciones a acompañar los restos del extinto al cementerio del Norte, hoy jueves 28 a las 10.30. En la iglesia de Nuestra Señora del Pilar se oficiará una misa de cuerpo presente a las 11. Casa mortuoria, Sarmiento 648. El duelo se despedirá por tarjeta. Servicio de la Compañía Nacional, Carlos Pellegrini 549.

MARIANO H. DE LA RIESTRA.—q. e. p. d.—La comisión directiva del "Círculo de Tiro" invita a los señores socios a acompañar los restos de su ex presidente al cementerio del Norte, hoy jueves 28 a las 10.30 horas. Casa mortuoria, Sarmiento 648.

TERESA VASSALLO DE PAPELLO.—Falleció el 26 de julio de 1921.—La familia invita a sus relaciones a acompañar los restos de la extinta al cementerio del Oeste hoy jueves 28, a las 9.30. Se ruega no enviar coronas. El duelo se despedirá por tarjeta. Casa mortuoria, Cochabamba 641. Carruajes empresa Domingo Falcone, La Madrid 447. v28

EMILIO MARINETTI.—q. e. p. d.—Falleció el 27 de julio de 1921, confortado con los auxilios de la santa religión y la bendición papal. — Su esposa, Margarita Bertolazzi de Marinetti; sus hijos Alejandro, María Luisa, Luis, Faustina, Albertina y Claudina; sus hermanos y hermanos políticos (ausentes); sus primos, primas y demás deudos invitan a sus relaciones a acompañar los restos del extinto al cementerio del Oeste, hoy jueves 28 de julio a las 10. El duelo se despedirá por tarjeta. Casa mortuoria, Bulnes 1864. Carruajes en la casa Vicente González, Labrida 1235.

MARIA ESTHER BELEN DELGADO.—q. e. p. d.—Falleció el 27 de julio de 1921.—Su señora madre Antonia E. de Delgado; hermanos Luis Guillermo, Ignacia A. D. de San Martín, Petrona D. de Etcheverry (ausente), Amalia D. de Pachano, Alfredo, Juan Carlos, Matilde C. D. de Martínez Rojas, Eduardo (ausente) y Zulema; hermanastros Justina D. de Roldán y Francisco; hermanos políticos (los sobrinos, primos y demás deudos invitan a sus relaciones a acompañar los restos de la extinta al cementerio del Oeste, hoy a las 16. Casa mortuoria, Concepción Arenal (Estados) 3434.—Nota: Carruajes Casa Sierra, Federico Lacroze y Triunvirato y Rivera 1375.

JOSE HERNANDEZ.—q. e. p. d.—Falleció el 27 de julio de 1921.—Su esposa Juana Hernández (ausente), sus hijos Lucía, María Teresa (ausentes), José Manuel, hijos políticos Pedro Guzmán, Juana de Dios Castro, María Victoria Olguín, sobrinos y demás deudos invitan a acompañar los restos del extinto al cementerio del Oeste hoy a las 14. Casa mortuoria, Rivera 1379. Nota: carruajes casa Sierra, Federico Lacroze y Triunvirato y Rivera 1375.

BARTOLOMÉ ONETO.—q. e. p. d.—Falleció el 27 de julio de 1921.—Sus hijos, Luisa Oneto de Bertucci, Juan, Eleonor, Enrique, Eduardo, Roberto y Rodolfo; su hijo político, Juan Bertucci; nietos, sobrinos, primos y demás deudos, invitan a sus relaciones a acompañar los restos del extinto al cementerio del Oeste hoy jueves 28, de julio, a las 14.30. El duelo se despedirá por tarjeta. Casa mortuoria, Güemes 4139. Carruajes Casa Marchitto y Oliveto, Viamonte 2182, y sucursales.

CLARA T. DE MASCIOTRA.—q. e. p. d.—Falleció el 27 de julio de 1921, en Uribelarrea (F. C. Sud)—Su esposo Domingo Masciotra; sus hijos Antonio Domingo, Elvira M. de Meloni y María Masciotra; sus hijos políticos Pedro Meloni, Urbelina M. de Masciotra y Juana F. de Masciotra; sus nietos y demás deudos invitan a sus relaciones a acompañar sus restos al cementerio de Cañuelas, previa misa de cuerpo presente en Uribelarrea, a las 9.30. El duelo se despedirá por tarjeta.—Nota: El servicio a cargo de Niveloni Hnos.

(Los avisos fúnebres continúan en la página siguiente)

(12)

PAUL GROUSSAC

EL NUMERO 9090

Volvió, al contrario, a escuchar con interés los consejos del banquero, quien, fuera de sus batidas financieras, conocía todas las formas posibles de emplear provechosamente el dinero en la Argentina, hallándose metido en estancias, colonias, fábricas, ingenios azucareros y diez empresas más. Con referencia al capital de Daniel, y siendo así que éste manifestaba la intención de establecerse tranquilamente en París, no vacilaba Wedel en aconsejarle desinteresadamente (aquello era para él un grano de anís), como hiciera Lafargue, la compra de campos bien elegidos, con cuyo arriendo viviría cómodamente donde quisiera. Wedel prolongó gentilmente las explicaciones, instando de nuevo a Daniel para que le hiciera una visita en su residencia de Ligh-Mahuida...

Vuelto a su camarote, y faltando poco más de una hora para llegar a la estación de Huincul, según acababa de decirle el empleado, cruzó por la mente de Daniel esta reflexión: puesto que "aquello" estaba definitivamente resuelto, ¿qué objeto tenía ya esta parada, así como su visita a Simón Puech? No sin marcada repugnancia, miraba ahora la perspectiva de pasar allí varias horas, aquiitá un día, aceptando aquella hospitalidad, compartiendo los cordiales agasajos de la familia, multiplicando las mentiras, eternizando, por fin, una actitud de traición que le vendría a ser un cruel suplicio... ¿No valía más pasar de largo hasta Bahía Blanca, donde tomaría el tren de regreso a Buenos Aires? Desde aquí escribiría a Puech, remitiéndole su billete, junto con los regalillos aquellos, y explicándole por qué,—hallaría un pretexto—no había podido realizar su anunciado viaje... De repente, por natural asociación, el pensamiento de esta segunda carta proyectada le trajo a la memoria la primera, que tenía olvidada. Quedó embargado como ante un relámpago anunciador del rayo que venía a estremecer, si no a desmoronar, su frágil y recién edificado castillo. Acaso en aquella carta, ¿no indicaba a Simón el verdadero número de su billete, el ganador? y ahora estas cifras fatídicas: 9090—creía verlas destacarse fulgurantes, sobre el obscuro tabique del camarote, a manera de aquellos caracteres presagiosos de la sentencia bíblica. ¿Cómo tergiversar un dato tan sencillo, y desmentirse a sí mismo, alegando un error tan poco creíble y hasta absurdo, por lo extraño e inverosímil? ¿No era probable que, una vez despierta la desconfianza de Puech, y vista la importancia de la sospechada defraudación, procurase aquél descubrir la verdad?.... Felizmente, así en la lotería como en los diarios y demás conversaciones, tan vagamente se había aludido a una participación anónima, que nadie había parado atención en ello, tomándose, en general por un subterfugio del ganador presente... Pero ¡Maurice Bloch!... Por más que Daniel se encarnizara en reproducir de memoria los términos de su carta, no conseguía recordar ahora si había en ella pronunciado el nombre del "agenciero"... Ahí estaba el nudo obscuro de la cuestión. Si él había nombrado a Bloch, todo se descubría: en presencia del lío aquel, el primer paso de Puech sería escribir a Bloch, quien, por cierto, recordaría haber él mismo insistido sobre la verdadera atribución del billete número 9090... En caso contrario, podía todavía salvarse —aun "moralmente"—la situación, siendo muy improbable que le ocurriera a Puech, sin motivo alguno de recelo, entrar en averiguaciones y dirigirse para ello precisamente al judío, de quien apenas recordara... ¿Cómo cerciorarse de este punto capital? Bruscamente, en esta bruma de perplejidades, resurgió en su memoria aquella observación del empleado del ferrocarril, relativa a la demora del correo. Sin que todavía aclarara a precisar su alcance, esta simple eventualidad hizo vislumbrar un rayo de luz en su tenebrosa incertidumbre: reflejo siniestro, en todo caso, pues el infeliz descarriado a tan crítico reborde había descendido en la resbalosa pendiente, que, con cualquier tentativa suya para salvar el paso, se veía empujado al abismo...

Eran pasadas las seis de la tarde cuando el tren llegó a Huincul. La lluvia había seguido raleando hasta parar del todo, a medida que se corría hacia el sudoeste; aunque permanecía cargado el cielo por el rumbo opuesto, en dirección al Salado y Buenos Aires, donde, sin duda, continuaba el temporal. Aquí mismo, el último chaparrón sería muy reciente: en el aire y el suelo húmedos, quedaban aún sin evaporar ni absorberse los charcos llovedizos; y en las hojas de los arbustos, temblaban todavía algunas gotas centelleantes de líquido cristal. Daniel bajó solo, sin ser sentido, en el diminuto y desierto andén. A todo evento, se decidía, como al principio lo tenía pensado, a parar aquí, una noche o una hora, dejando por lo pronto en suspenso todo paso ulterior: lógica resolución que, fatalmente, le arrastraba hacia el callejón sin salida en que había de cumplirse su destino.

IV

Más que estación, era Huincul una simple parada que luego fué suprimida, cuando, a poco de abrirse el ramal de Saavedra a Alta Vista, dejaron de fomentarla los principales agricultores de la región. Regentaba la microscópica sucursal, con el título de jefe, un joven provinciano de aspecto enclenque y algo jorobado, quien, sobre sus funciones propias, allí poco agobiadoras, acumulaba las de administrador de correos, telegrafista, boletero, factor de cargas, etc. A todo atendía asistido de un muchacho y dos o tres peones—que solían ser ocho o diez durante estas semanas de cosecha, en que las bolsas de cereales se apilaban a lo largo de la línea. Enfrente de la estación, vía férrea por medio, formaban la población en ciernes, una fonda con posada, compuesta de cuatro o cinco viviendas; una tienda-almacén-taberna (que todo ello implica el término "pulpería"); una barraca y depósito de frutos; por fin, algunos casuchos o ranchos diseminados—dos de éstos habitados, según su orden de utilidad: el uno por dos gendarmes, de uniforme más herrumbrados que sus machetes; el otro, por un par de mozas criollas—de esas que Cervantes, sin propósito despectivo, llamaba "del partido". En total, un medio centenar de habitantes estables, comprendiendo una docena de matrimonios más o menos indisolubles.

No bien apeado, y apenas salido el tren, fué el primer acto de Daniel dejar su maleta en un banco de espera, contra la pared, y acercarse al jefe para informarse de Villa Estela y sus dueños—aunque no estaba todavía resuelta su visita.

—Ahí tiene usted, precisamente,—contestó el preguntado, enseñando a un mocetón parado a pocos pasos—al mensajero de D. Simón Puech, que está desde hoy esperando la correspondencia... ¡Pancho! (llamando al peón que se acercó y saludó con el sombrero), Francisco, el señor es relación de don Simón y quizá vaya con vos a Villa Estela...

—Está bien — manifestó Pancho, sin otra observación—saldremos en cuantito el señor disponga, después de recibir la correspondencia...

El jefe entró en su oficina con el peón, a quien seguía Daniel, muy interesado en el asunto. El primero separó de la valija la correspondencia para Puech y sus agregados: una docena de diarios y cuatro o cinco cartas—cuyo número apuntó en una libreta—y entre las que Daniel, con un estremecimiento que no pudo reprimir, reconoció la suya. Francisco hizo de todo un paquete que metió en una cartera de cuero, pasándose al cuello la correa, en bandolera, después de cerraría sencillamente con un broche central y dos hebillas. "Y ahora—consultó, volviéndose a Daniel—cuando el señor guste..."

—Pero, amigo—objetó su improvisado patrón, con una sonrisa algo forzada—¡no piensa en lo que me propone!—Dos leguas, así de sopetón, con la oscuridad que se nos viene, el tiempo que amenaza, quizá los arroyos crecidos.. y todo eso en Noche Buena!... Desde luego, tengo que buscar caballo y montura; a más de que, se la confieso a ustedes, si puedo librarme del galope, prefiriría alquilar un "sulky" o un "tílburi", cualquier birlocho...

—Eso podrá encontrarse—contestó el jefe—pero no para hoy, y menos con regreso obligado a media noche. Al cabo, ida y vuelta, son cinco leguas por bañados y pantanos...

Se hizo visible que estas razones no dejaban de pesar en el ánimo de Francisco, además, quizá, de no desagradarle la variante. Dirigiéndose al jefe:

—En fin, don Ciriaco—preguntó indeciso—¿qué le parece que debo hacer? Yo aquí, y los patrones esperando...

—Hombre—manifestó don Ciriaco—si el señor te garante, y a vos no te disgusta la cosa... Fuera de que en la chacra, por el colono Bautista, que volvió allá esta tarde, habrán sabido el retardo del tren... Y a propósito ¿cómo sigue de la vista don Simón?

—Dicen que mejor, aunque tiene siempre puestos sus anteojos oscuros y no sale de su cuarto...

—Así será, amigo Francisco,—concluyó Daniel, con un tono de aparente indiferencia, que distaba mucho de traducir sus actuales impresiones;—pero, por lo pronto, lo que le pido, es que me ayude a llevar mis cosas a la fonda, donde conversaremos... Muchas gracias, don Ciriaco!... Ah! me hará el gusto de comer conmigo, ¿verdad? ¡Hasta luego!

Y sobre una seña afirmativa y fórmula agradecida del modesto empleado, cuyos complacientes informes se proponía aprovechar, Daniel salió de la oficina, acompañado del peón Francisco que le llevaba la maleta. Cruzaron la vía y llegaron a la fonda "del Progreso" (por supuesto) que se alzaba a treinta pasos. Era una casa baja—como todas las de la población—con su despacho de bebidas a la calle; en seguida el comedor, contiguo a las piezas de servicio; por fin, cuadrando el patio, algunos cuartos para pasajeros, que solían estar todos ocupados en tiempo de cosecha y acopio de frutos. El posadero era un italiano colorachote, reluciente de grasa, que, sentado cerca del mostrador, en mangas de camisa—y éstas remangadas—estaba a la sazón absorbido por una partida de brisca, que no interrumpió, dejando que la patrona, morocha activa y no antipática, atendiese a los recién entrados. Daniel tomó posesión del mejor cuarto, amueblado con una cama de hierro, un lavatorio de hojalata esmaltada con un espejo del ancho de la mano, una mesita central y dos sillas; designó a Francisco la pieza contigua, algo más pequeña y que comunicaba con ésta, fuera de su propia puerta al patio. El peón aceptaba estos arreglos con esa pasividad criolla, que le haría acostarse entre los cortinajes de un palacio con la misma indiferencia que sobre sus jergones en el galpón vecino. Puestas encima de sus respectivas camas la maleta de Daniel y la cartera de Francisco, aquél (habiéndose asegurado, sin atenerse a las protestas de la huéspeda, de que corrían las cerraduras de las puertas exteriores) llamó a conferencia a su improvisado escudero. Era éste un paisanito buen mozo y bien plantado, que no carecía de garbo agreste en sus calchas dominguera; chaqueta oscura y bombacha igual metida en la bota, al cuello el infaltable pañuelo de seda punzó y, ciñendo el talle, el ancho tirador de cuero recamado:

—Bueno, Francisco—díjole, afectando jovialidad campechana, y agregando al tuteo algunos giros locales para asimilárselo mejor—estás franco hasta mañana temprano en que, a primera hora, te largarás para Villa Estela, solo o conmigo, según que encuentre o no un carruaje de alquiler. Podés cenar aquí o donde quieras: yo pago. Y después—con sonrisa indulgente,—no te faltará donde pasar el rato y hacer tu "noche buena", diablón...

—Seguro que no falta dónde, cuando hay con qué—murmuró el hellaco con socarronería gauchesca;—ahí no más, en el negocio, hay "runión" con baile; pero, en este fin de mes, anda uno medio águila, y no hay que pensar...

(Continuará)

JABON Hogar

TODO LAVA

EXTRACTO de JABON en POLVO para todo uso doméstico.

Para el lavado de la ropa perfecto y descansado.

En todos los buenos almacenes.

E. DUBOIS y Cía.

Moreno 927 — Bs. Aires

TUBERCULOSIS

y enfermedades del pecho y vías respiratorias, tos persistente, esputos de sangre, debilidad, pérdida de apetito y peso. Curación por el tratamiento del Sanatorio Inglés de Temperley, F.C.S. Pensiones varias. - 30 minutos de Bs. Aires.

"Los Lutos"

445 - C. PELLEGRINI - 445

U. T. 1873 Rivadavia

CAPAS de etamina, a pesos . . . . 59.—

CAROLINA BUZZETTI DE TRABUCCO — q. e. p. d.—Falleció el 27 de julio de 1921, confortada con los auxilios de la santa religión.—Su esposo Andrés Trabucco; su hijito Andrés Luis; su señora madre Virginia T. de Buzzetti; su hermana Luisa; su señora madre política Catalina B. de Trabucco; sus hermanos y hermanas políticos, tíos, primos y demás deudos invitan a sus relaciones a acompañar los restos de la extinta al cementerio del Oeste, hoy jueves 28 a las 10. El duelo se despedirá por tarjeta. Se ruega no enviar coronas. Casa mortuoria, Juncal 2019. Carruajes casa Lázaro Costa, Callao y Santa Fe, y Rioja 280.

CAYETANO AMORETTI.—q. e. p. d.—Falleció el 27 de julio de 1921, confortado con los auxilios de la santa religión y la bendición papal.—Sus hijos María Lola Sara y Juan Daniel; sus primos Federico y Arturo Sánchez Boado; sobrinos y demás deudos invitan a sus relaciones a acompañar los restos del extinto al cementerio del Norte, hoy jueves 28 a las 16, previa misa de cuerpo presente que se dirá en la casa mortuoria. El duelo se despedirá por tarjeta. Se ruega no enviar coronas. Casa mortuoria, Independencia 3121. Carruajes casa Lázaro Costa, Callao y Santa Fe, y Rioja 280.

RAMON OTERO BARREIRO — q. e. p. d. — Falleció el 27 de julio de 1921, confortado con los auxilios de la santa religión. — Su esposa, Carmen Rosal de Otero; sus hijos, Ramón, Josefa O. Vda. de García, Amelia O. de Nachon, Avelina y Carmen O. de Besuchio; sus hijos políticos, Luisa S. de Otero, Gaspar Nachon y Santiago Besuchio; nietos, sobrinos y demás deudos invitan a sus relaciones a acompañar los restos del extinto al cementerio del Oeste, hoy jueves 28, a las 15. El duelo se despedirá por tarjeta. Casa mortuoria, Sáenz Peña 1972. — Carruajes casa Lázaro Costa, Callao y Santa Fe, y Rioja 280.

PILAR GUIDO DE ISLA — q. e. p. d. —Falleció el 27 de julio de 1921, confortada con los auxilios de la santa religión. — Su hija, Pilar Isla Guido; sus hermanas políticas, Micaela Lavalle de Guido y Celia Criff de Guido; sus sobrinos, sobrinas y demás deudos invitan a sus relaciones a acompañar los restos de la extinta al cementerio del Norte, hoy jueves 28, a las 15.30. Casa mortuoria, Rivadavia 6120. El duelo se despedirá por tarjeta.—Servicio de la casa Iribarne, Callao 416, y J. E. Uriburu 1230.

ELVIRA T. LOUREIRO.—q. e. p. d.—Falleció el 26 de julio de 1921.—Sus padres Rosendo Loureiro y Carmen Vásquez de Loureiro; su señora abuela Teresa O. de Loureiro (ausente); tíos, primos y demás deudos invitan a sus relaciones a acompañar los restos de la extinta al cementerio del Oeste hoy jueves 28 a las 10. El duelo se despedirá por tarjeta. Casa mortuoria, Blanco Encalada 1295 (Belgrano). Nota: Carruajes casa Miguel Costa, Cabildo 2850 y Congreso. v28

ELVIRA T. LOUREIRO.—q. e. p. d.—Falleció el 26 de julio de 1921, confortada con los auxilios de la santa religión y la bendición papal.—La Congregación de Hijas de María de la parroquia de Las Mercedes, a la cual pertenecía la extinta, invita a sus asociadas a la misa de cuerpo presente que se rezará hoy jueves 28 a las 10 en la iglesia parroquial de Belgrano (bajo), Echeverría 1896, y a acompañar los restos al cementerio del Oeste. Casa mortuoria, Blanco Encalada 1295.—Nota: Servicio casa Miguel Costa, Cabildo 2850 y Congreso.

JOSE MAZZEO — q. e. p. d. — Falleció el 27 de julio de 1921. — Su señora madre, Catalina Iolácono de Mazzeo; sus hermanos, Domingo, Sabatino y Rosa; sus hermanos políticos, Francisco Locame y Adela Cretone de Mazzeo; sobrinos, tíos, primos y demás deudos invitan a sus relaciones a acompañar los restos del extinto al cementerio del Oeste, hoy jueves 28, a las 15.30. El duelo se despedirá por tarjeta. Se ruega no enviar coronas. Casa mortuoria, Pasco 92. — Carruajes en la casa José Spallarossa e hijos, Corrientes 2180.

MARGARITA BENVENUTO DE PASTINE—q. e. p. d.—Falleció el 26 de julio de 1921, confortada con los auxilios de la santa religión y la bendición papal.—Sus hijos Catalina Pastine de Monesiglio, Marcos Luis, Juan y Jerónimo Pastine; sus hijos políticos Francisco Monesiglio, María C. de Pastine y Zoila A. de Pastine; sus nietos, bisnietos, primos, sobrinos y demás deudos invitan a sus relaciones a acompañar los restos de la extinta al cementerio del Oeste hoy jueves 28 a las 10. El duelo se despedirá por tarjeta. Casa mortuoria, Honduras 3740. Carruajes casa Giordano y Hno., Gorriti 3402 al 38. v31

ROSA PERLINA CITTADINI.—q. e. p. d.—Falleció el 27 de julio de 1921.—Sus padres Camilo Cittadini y Magdalena Molinari de Cittadini; sus hermanos Angela A., Francisco N., Juan C. y Roberto T. Cittadini; sus abuelos, tíos, tías, primos y demás deudos invitan a sus relaciones a acompañar los restos de la extinta al cementerio del Oeste, hoy jueves 28 a las 15 horas. Casa mortuoria, Necochea 1336. Se ruega no enviar coronas. Unica invitación. El duelo se despedirá por tarjeta.—Nota: El servicio fúnebre está a cargo de la empresa Francisco Marquez (hijo), Suárez 439.

ANGELICA M. OLIVA (QUILA).—q. e. p. d.—Falleció el 27 de julio de 1921, confortada con los auxilios de la santa religión y la bendición papal.—Su señora madre Dominga D. de Oliva; sus hermanos Rosa O. de Domínguez (ausente), Luisa, Luis (ausente), María Luisa O. de Schettini, Miguel de los Santos, María Teresa, Carlos Alberto y María Helena; su hermano político Luis Schettini; su abuelo Domingo Defilippi; su sobrinita Nelly Angélica; tíos, primos, sobrinos y demás deudos invitan a sus relaciones a acompañar los restos de la extinta al cementerio del Oeste, hoy jueves 28, a las 15. El duelo se despedirá por tarjeta. Casa mortuoria, Condarco 529. Se ruega no enviar coronas. — Nota: Carruajes en la empresa Luis Tarulla, Rivadavia 7274.

JUAN PRETE.—q. e. p. d.—Falleció el 27 de julio de 1921.—Sus hijos Luisa P. Vda. de Vegezzi, Antonio, María P. de Brugnella y Francisco; sus hijos políticos Angela Rapalini, Luis Brugnella y Carolina Vellano; sus nietos, bisnietos, primos, sobrinos y demás deudos invitan a sus relaciones a acompañar los restos del extinto al cementerio de Flores, hoy jueves 28, a las 14. El duelo se despedirá por tarjeta. Casa mortuoria, Granaderos 528. — Se ruega no enviar coronas. — Nota: Carruajes en la empresa Luis Tarulla, Rivadavia 7274.

EDITH MILLAN SOLA.—q. e. p. d.—Falleció el 27 de julio de 1921, confortada con los auxilios de la santa religión.—Su señora madre Gregoria Sola de Millan; sus hermanos Haydée Millan Sola de Frontini, Eva María Nayma (ausente) y Nilda; sus sobrinitos Carlos, Salvador Frontini; hermano político M. Frontini; primos, primos políticos y demás deudos invitan a acompañar los restos de la extinta al cementerio de Flores, hoy jueves 28, a las 14. El duelo se despedirá por tarjeta. Casa mortuoria, Miralla 216. Carruajes casa Carlos Tarulla, Rivadavia 7358.

MARTINA OSES Vda. DE GARCIA.—q. e. p. d.—Falleció el 27 de julio de 1921, confortada con los auxilios de la santa religión y la bendición papal.—Sus hijas Luciana y Teresa G. de Brusola; su hijo político Manuel Brusola; sus hermanos y hermanos políticos, nietos, sobrinos, primos (presentes y ausentes) y demás deudos invitan a sus relaciones a acompañar los restos de la extinta al cementerio del Oeste, hoy 28 a las 15. El duelo se despedirá por tarjeta. Casa mortuoria, Lavalle 1069, 1.o—Nota: Servicio empresa Volpi.

ANA B. DE STORNI.—q. e. p. d.—Falleció el 27 de julio de 1921, confortada con los auxilios de la santa religión.—Su esposo Juan B. Storni; sus hijas Amelia María Esther, Isabel y Ana Deretich; su señora madre María C. P. de Barohigia; sus hermanos, hermanos y hermanos políticos, tíos, sobrinos, primos y demás deudos invitan a sus relaciones a acompañar los restos de la extinta al cementerio del Norte, hoy jueves 28 a las 10. El duelo se despedirá por tarjeta. Casa mortuoria, Blanco Encalada 4643 (General Urquiza).—Nota: Servicio empresa Volpi.

AMELIA MARGARITA OGIER DE DELABRE — q. e. p. d. — Falleció el 27 de julio de 1921. — Su esposo, Víctor Delaere; su señora madre, María Luisa Lompageau Vda. de Ogier; su hermana, Luisa O. de Parimbelli; su hermano político, Carlos L. Parimbelli; sus tíos, primos, y demás deudos invitan a sus relaciones a acompañar los restos de la extinta al cementerio de Flores, hoy jueves 28, a las 15. El duelo se despedirá por tarjeta. — Casa mortuoria, Las Palmas 2955. — Nota: Carruajes casa Marino, Rivadavia 2681, Bulnes 27, y sucursal Carlos Calvo 4055.

JOSE PALAT — q. e. p. d. — Falleció el 27 de julio de 1921. — Su esposa, Rosa M. de Palat; sus hijos, Leopoldo, José, Alejo, Rosa, Susana y Juan Bautista Palat; sus hermanos, sobrinos, primos y demás deudos invitan a sus relaciones a acompañar los restos del extinto al cementerio del Oeste, hoy jueves 28, a las 14. Casa mortuoria, Treiles 2204. Ruégase no enviar coronas. Se despedirá por tarjeta. — Nota: Carruajes casa Barberis, Belgrano 3782, y Av. San Martín 1855.

JUSTA A. DE ZUMELZU — q. e. p. d. — Falleció el 26 de julio de 1921, confortada con los auxilios de la santa religión.—Su esposo, Cristóbal Zumelzu; su hija, Fernanda U. de Arnáiz; sus hijos políticos, nietos, sobrinos y demás deudos invitan a sus relaciones a acompañar los restos de la extinta al cementerio del Oeste, hoy jueves 28, a las 9. Unica invitación. El duelo se despedirá por tarjeta. Casa mortuoria, Garay 3072. — Carruajes casa Lázaro Banchero, Garay 3257.

ESTEBAN CHIARIANO — q. e. p. d. —Falleció el 26 de julio de 1921. — Su esposa, Ramona Carrillo de Chiariano; su hija, Carmen Chiariano de Langone; su hijo político, Rafael Langone; sus hermanos, sus nietos, Domingo Esteban y María Teresa Langone; sobrinos y demás deudos invitan a sus relaciones a acompañar los restos del extinto al cementerio del Oeste, hoy jueves 28, a las 9. Unica invitación. El duelo se despedirá por tarjeta. Se ruega no enviar coronas. Casa mortuoria, Pavón 3266. — Carruajes casa Lázaro Banchero, Garay 3257.

CATALINA OPIZZI DE FERNANDEZ —q. e. p. d. — Falleció en Temperley, el 27 de julio de 1921, confortada con los auxilios de la santa religión. — Su esposo, José Santiago Fernández; sus hijos, José Alberto y Adela Angélica; su padre, Domingo Opizzi; sus hermanos, Lázaro, María, Juana, Luis, José y Alberto; sus hermanas políticas, Atilia Gentini de Opizzi y Rosa Fernández (ausente); sobrinos, primos y demás deudos invitan a sus relaciones a acompañar los restos de la extinta al cementerio de Lomas, hoy jueves 28, a las 15. Casa mortuoria, Pringles 560. —Carruajes casa Leguizamón y Cía.

FILOMENA BRIGLIA DE SEBASTIANI — q. e. p. d. — Falleció el 27 de julio de 1921. — Su esposo, José Sebastiani; sus hijos, Teresa S. de Jorio, Antonio, María L. S. de Branca, Juan José y Roberto; sus hijos políticos, Pedro Jorio, Sabina B. de Sebastiani, Francisco Branca y Elsa C. de Sebastiani; sus nietos, bisnietos y demás deudos invitan a sus relaciones a acompañar los restos de la extinta al cementerio del Oeste, hoy jueves 28, a las 9.30. Casa mortuoria, Estados Unidos 3660. El duelo se despedirá por tarjeta. —Nota: Carruajes casa Sivori, Rivadavia 6837, Boedo 739, y sucursales.

LUCIA LAPOLLA DE MADSEN — q. e. p. d.—Falleció el 27 de julio de 1921. —Su esposo Federico Madsen; sus padres, hermanos y demás deudos invitan a acompañar sus restos al cementerio de Necochea, F. C. S., mañana viernes 29, a las 10, previa misa de cuerpo presente. Sus restos fueron trasladados ayer, miércoles 27, por el tren de las 20.15 de Constitución. Unica invitación.—Nota: Servicio fúnebre empresa de Martín Martínez, Garay 1061.

COSME AZZARO — q. e. p. d. — Falleció el 27 de julio de 1921. — Su esposa, María Vulcano de Azzaro; sus hijos, Filomena, Ana, María, Juana, Juan, Aurelia y Miguel Azzaro; su hermana, Gracia; sus cuñados, José De Luca y Francisco Vulcano, sus sobrinos, Miguel Azzaro y Bartolo De Luca; su sobrina, Clara De Luca; primos, sobrinos y demás deudos invitan a sus relaciones a acompañar los restos del extinto al cementerio del Oeste, hoy jueves 28, a las 10. Se ruega no enviar coronas. Casa mortuoria, Carranza 1085. El duelo se despedirá por tarjeta. — Nota: Carruajes en la casa Rossi, Canning 957-63.

ESTEBAN BREDA — q. e. p. d. — Falleció el 27 de julio de 1921. — Su esposa, Teresa Spiazzi; sus hijos, Bienvenido, Juan, Isidro, Victorio, José, Anita, Carlos y demás deudos invitan a sus relaciones a acompañar sus restos a la estación Lacroze (Chacarita), para ser conducidos a Gualeguay (provincia de Entre Ríos), hoy jueves 28, con el tren que sale a las 21.30. — Nota: Servicio casa Liberti, Solís 1545, y Filiberto 1701|26.

PARTICIPACION DE SEPELIOS Y HOMENAJES

ADELAIDA SCHIAFFINO DE REPETTO—q. e. p. d.—Falleció en Balcarce, (F. C. S.) el 18 del corriente.—La familia participa a sus relaciones su fallecimiento.

PABLO VRILLAUD.—q. e. p. d.—Falleció el 26 de julio de 1921.—Su familia participa a sus relaciones su fallecimiento y que sus restos fueron sepultados ayer en el cementerio del Oeste. Casa mortuoria San Juan 1635.

RAFAEL CANOSA — q. e. p. d. — Falleció el 26 de julio de 1921. — Su familia y demás deudos participan a sus relaciones que sus restos fueron inhumados ayer miércoles 27, en el cementerio del Oeste, S|c, Soler 5477. — Servicio casa Zuccotti, Rivera y Thames.

FRANCISCO MARIO ACEVEDO — q. e. p. d. — Falleció el 27 de julio de 1921. — Sus padres, A. Francisco Acevedo y Juana Pérez de Acevedo, su hermanita, María Georgina; su abuelo, tíos, tías y demás familia participan a sus relaciones que sus restos fueron sepultados en el cementerio del Oeste. S|c. Río Janeiro 887.

JORGE ALBERTO DEGAUDENZI — q. e. p. d. — Falleció el 27 de julio de 1921. — Sus padres, José Degaudenzi y Corina J. Ridano de Degaudenzi; su señora abuela, Juana S. de Ridano; tíos, primos y demás deudos participan a sus relaciones su fallecimiento y que sus restos fueron inhumados ayer miércoles 27, en el cementerio del Oeste, a las 15.30. S|c. Venezuela 2678. — Servicio casa Lázaro Costa, Callao y Santa Fe, y Rioja 280.

ZOILO QUERIDO — q. e. p. d. — Falleció el 26 de julio de 1921, con la bendición papal. — Su esposa, María Duhalde de Querido; sus hijos, Gil Zoilo, Matilde y Emilia Q. de Rubio; su hijo político, José Rubio; sus hermanos y demás deudos participan a sus relaciones su fallecimiento y que sus restos fueron inhumados en el cementerio de San Isidro, ayer miércoles 27.- S|c. Mendoza 2377. — Nota: Servicio casa Mirás, Balcarce 212, y Callao y Córdoba.

Doctor JOSE GONZALEZ PELLICER — q. e. p. d.—Falleció el 30 de julio de 1920. El directorio de la Sociedad Argentina de Edificación invita a la ceremonia que tendrá lugar mañana viernes 29, a las 10 horas, en el cementerio del Norte, con motivo de la colocación de una placa en el sepulcro de su ex presidente. v29

MISAS Y FUNERALES

LUIS OTAMENDI.—q. e. p. d.—Falleció el 29 de julio de 1916.—La familia invita a sus relaciones a la misa que en sufragio de su alma se oficiará mañana viernes 29 a las 10 en la iglesia de Quilmes. Favor que agradecerán.

JULIAN DE LA CASA VALLE.—q. e. p. d.—Falleció el 6 de junio de 1921. —Su esposa Carmen C. de de la Casa, sus hijos y demás familia invitan a sus relaciones al funeral que por el eterno descanso de su alma se celebrará hoy 28, a las 10 horas, en la iglesia San Carlos. v28

CARLOS L. GANDINI.—q. e. p. d.—Falleció el 29 de junio de 1920.—Su esposa Florinda C. de Gandini; sus hijos Teresa, Elvira, Carlos y Raúl Gandini y demás deudos, invitan a sus relaciones a la misa que en sufragio de su alma se oficiará en la iglesia de San Carlos, mañana 29, a las 10. Favor que agradecerán.

FLORINDO SIRI.—q. e. p. d.—Falleció el 29 de julio de 1919.—Su esposa, hijos y demás deudos invitan a sus relaciones al funeral que por el eterno descanso de su alma se celebrará en la iglesia de Nuestra Señora de Balvanera, mañana 29 de julio a las 10. El duelo se despedirá por tarjeta.

FLORINDA M. COPELLO DE CANO —q. e. p. d. — Falleció el 29 de junio de 1921. — Su esposo e hija, y demás familia invitan a sus relaciones a las misas que por el sufragio de su alma se dirán mañana viernes 29, en la iglesia del Sagrado Corazón de Jesús, calle 58 y 9, La Plata, a las 10. Favor que agradecerán.

CATALINA BORZONE DE CABARROU — q. e. p. d. — Falleció el 30 de diciembre de 1920.—Su hija María P. Cabarrou, sus hermanos Antonio M. Borzone y Mercedes B. de Cárdenas, sus hermanos políticos Josefa Lago de Borzone y Lino F. Cárdenas y demás deudos invitan a sus relaciones a las misas que por el descanso de su alma se celebrarán en la iglesia de Balvanera, hoy jueves 28, a las 10.30. v28

Doctor TOMAS QUIAN. —q. e. p. d. —Falleció el 31 de julio de 1920.—Su esposa, Mercedes Cayol de Quián; sus hijitas, sus padres, Lope Quián y Amalia V. de Quián; sus hermanos, hermanos políticos, tíos, sobrinos y demás deudos, invitan a sus relaciones al funeral que por el eterno descanso de su alma se celebrará en la iglesia de San Nicolás de Bari, el lunes 1.º de agosto, a las 10 horas. Favor que agradecerán. v31

DOMINGO CASARINO.—q. e. p. d.—Falleció el 28 de julio de 1919, confortado con los auxilios de la santa religión y la bendición papal.—Su esposa y familia, invitan a sus relaciones al funeral que por el eterno descanso de su alma, se celebrará hoy jueves 28, a las 10 horas, en la iglesia Santa Cruz, General Urquiza y Estados Unidos. Favor que agradecerán. El duelo se despedirá por tarjeta. v28

JUANA SERRES DE SOUTO.—q. e. p. d.—Falleció el 29 de julio de 1919. —Su esposo Rafael Souto; sus hijos Pablo E., Ana María, María Rosa y Juanita P.; sus hijos políticos Pedro S. Dufour, Santiago Serres y Ricardo Camino; sus nietos, hermanos y demás deudos invitan a sus relaciones a las misas que por el eterno descanso de su alma se oficiarán en la iglesia de San Miguel Arcángel, mañana 29 a las 11 horas. Se despedirá por tarjeta. v29

MARIA LUISA MARCENARO DE LEDESMA.—q. e. p. d.—Falleció el 9 de julio de 1921, confortada con los auxilios de la religión.—El consejo directivo de las Hijas de María de San Miguel Arcángel invita a sus asociadas y relaciones de la extinta a concurrir a la misa que tendrá lugar en San Miguel, hoy jueves 28, a las 9, en sufragio de su alma. v28

FELIPE ALFIERI.—q. e. p. d.—Falleció el 30 de julio de 1920.—Su señora esposa, Elena B. de Alfieri; su hija, hijos, hermanas y demás deudos, invitan a sus relaciones al funeral que en sufragio de su alma se oficiará en la iglesia de Balvanera, Bartolomé Mitre y Azcuénaga, a las 10 horas. El duelo se despedirá por tarjeta. Servicio que se agradecerá. v20

MARIA H. DE MARCEL. — q. e. p. d.—Falleció en Monte Grande, el 30 de julio de 1920.—Sus hijos, Juana, María, Pedro, Ana M. de Malcorra y María Luisa Marcel; hijos políticos, Graciana Lawalde de Marcel y Ramón Malcorra; hermanos políticos, nietos, primos, sobrinos y demás deudos, invitan a sus relaciones al funeral que por el eterno descanso de su alma se celebrará en la iglesia de San Gabriel, (Adrogué), el sábado 30 a las 10. Favor que agradecerán eternamente. El duelo se despedirá por tarjeta. v29

PEDRO TOMAS VACCAREZZA.—q. e. p. d.—Falleció el 22 de julio de 1921, confortado con los auxilios de la santa religión.—Sus padres Pedro Vaccarezza y Adela Finochietto de Vaccarezza; su hermana Susana; su señora abuela Ana C. de Finochietto, sus tíos Angela F. de Canale, María F. de Linari, Tomás, Enrique, Ricardo, Orlando, Miguel Angel Finochietto, Esteban Vaccarezza y Livia V. de Orlando (ausentes), tíos políticos, primos y demás deudos invitan a sus relaciones al funeral rezado que por el eterno descanso de su alma se celebrará el sábado 30, a las 11 horas en la basílica de N. Sra. del Socorro. El duelo se despedirá por tarjeta. v30

AGUSTIN LADOUX. — q. e. p. d. — Falleció el 26 de junio de 1921, confortado con los auxilios de la santa religión. — Su esposa Lucía Laplacette de Ladoux; sus hijas Lucía L. de Robledo, Tula, María Luisa, Delia, Haydée, Agustina y Raquel; su hijo político Leopoldo Robledo (hijo); su hermano Manuel; sus nietitos Fernando, Néstor y Lucía Alicia; sus hermanos políticos, sobrinos y demás deudos invitan a sus relaciones al funeral que por el eterno descanso de su alma se celebrará en la iglesia de San Nicolás de Bari, hoy jueves 28, a las 11. Favor que agradecerán. El duelo se despedirá por tarjeta. v28

DOLORES DE UDAETA DE MASSINI — q. e. p. d.—Falleció el 17 de julio de 1921, confortada con los auxilios de la santa religión.—Sus hijos Lola M. de Dirube, Publio C., Emma M. de Bernardo, Ricardo A., Carlos D. y Raúl R.; sus hijos políticos Clara Vidal de Massini, Rodolfo F. Bernardo, Palmira Barliari de Massini, Victoria Lynch de Massini, Ada Méndes Casariego de Massini y Miguel F. Dirube (ausente), nietos, bisnietos y demás deudos invitan a sus relaciones al funeral que, por el eterno descanso de su alma, se celebrará hoy jueves 28 de julio, a las 11 horas, en la iglesia de San Miguel. Favor que agradecerán. El duelo se despedirá por tarjeta. v28

JUANA A. DE ROJO—q. e. p. d.—Falleció el 24 de julio de 1920.—JOSE R. ROJO—q. e. p. d.—Falleció el 24 de enero de 1906.—Sus hijos, Federico A., Carlos L., José R., Justo P., Claudio A., Hernán y Franklin Rojo; Lola R. de Rodríguez García, María R. de Balgorria, Juana, Raquel y Emma; sus hijos políticos Carlos J. Balgorria, María L. Ragasta, Artemia González, Dora Cook, María Oliver y Susana C. Picabea, nietos y demás deudos invitan a sus relaciones a las misas que se rezarán por el eterno descanso de sus almas en la capilla de Ntra. Sra. del Carmen hoy jueves 28, a las 10.30. Favor que agradecerán. Se despedirá por tarjeta. v28

REMATES

Bravo Barros y Cía.

AVISOS NUEVOS

Chacabuco 629. Casa habitación. Entre México y Chile. Muy buen edificio, perfectamente tenido. Planta baja y piso alto. Para una numerosa familia. ¡Llave en mano! Base, $ 100.000. 1|3 parte al contado y el resto en 2 cuotas iguales, a 2 y 3 años de plazo, 7 o|o de interés.

EL VIERNES 5 de agosto, a las 15 en nuestro hall. 14v50 por 39. Bajos: Gran patio central, sala y antesala con mampara, comedor con estufa, antecomedor con sótano, una habitación, cuarto planchar, despensa, pieza sirviente, bodega, dos piezas en altos, lavadero. Altos: Ocho dormitorios, baño, laboratorio, cocina, pieza en altos y azotea. Frente imitación piedra, escalera de mármol, ascensor hidráulico, cielorrasos de yeso decorados, muros empapelados, buena carpintería. Visítese de 9 a 12 y de 14 a 16.—BRAVO BARROS y Cía. 128

Al Norte. — Gran renta. Tres pisos.—Bulnes esquina Cabello, Sud y Este. A 1 cuadra de Las Heras, dos de Av. Alvear y 3 de los jardines de Palermo. Moderna, bien construída: casa para negocio en la planta baja, dos casas de familia independientes en altos. Renta anual, $ 4.000. Puede dar $ 5.400. Base, $ 40.000.

EL MIERCOLES 3 de agosto a las 15, en nuestro hall, 21v50 a Bulnes por 10 varas a Cabello 3202-06. Bajos: amplio local, dos habitaciones, baño, cocina, pieza sirviente. Da $ 100. Pisos altos: dos casas iguales, con vestíbulo, sala, escritorio, 3 habitaciones, baño, cocina, pieza sirviente y galería. Dan $ 260. Visítense de 14 a 16.—BRAVO BARROS y Cía. 128

Campo en Chascomús. — Judicial. 144 hectáreas, 91 áreas, 51 centiáreas, a 15 cuadras de la estación Lezama del F. C. del Sud. Parte del campo conocido por de Bernardo Sosa. Para agricultura o ganadería, con agua a 3 y 4 metros. Juez doctor Julio P. Aramburu, secretario Manuel A. Peredo. Concurso de don Saturnino J. Justo. Base, $ 17.600. El precio podrá abonarse: mitad al contado y mitad a un año de plazo, con garantía hipotecaria y 7 o|o de interés anual.

EL JUEVES 11 de agosto, a las 15, en nuestro hall, 351 San Martín 361. Linderos: al N. E., Leandra Garcilaso de la Vega (hoy Jaime y José J. Casalins); al N. O., María Eloy Sosa (hoy Higinio Aparicio); al S. O., Alejandro Sosa (hoy Aparicio), y al S. E., José Nicasio Sosa (hoy Isabel Castolín de Pochulu) y Graciana Millacet de Sures. Alambrados en el perímetro y pequeño monte. Se visita por Lezama, es muy conocido. 10 o|o de seña y a cuenta de precio. Comisión, 2 o|o. Informes.—BRAVO BARROS y Cía. v30

CASAS

Títulos perfectos. Seña 8 o|o. Comisión 2 o|o

Rodríguez Peña 773 y 789 — Sobre las avenidas Callao y Córdoba. Dos casas con 25.63 varas de frente por 8.05 varas de fondo, en un lote. Base, 28.000 pesos.

EL VIERNES 5 de agosto a las 15, en nuestro hall. Títulos perfectos. Más informes, 351 San Martín 361.—BRAVO BARROS y Cía. 122

Lujosa casa en Flores—Al lado de la plaza, de la estación, y a una cuadra de Rivadavia, Yerbal 2321, entre Fray Cayetano y Caracas. Moderna, de altos, con jardines, apropiada para dos familias. Base pesos 90.000.

EL VIERNES 29 de julio, a las 15, en nuestro hall. 22v67 por 68v88; contrafrente 12v76. Bajos: hall, vestíbulo, sala, comedor, 3 dormitorios, baño instalado, office, cocina, 2 piezas, despensa. Altos: hall, otro comedor, 2 dormitorios, baño, toilette, pieza sirviente, cocina, pieza alta y terraza, jardines al frente, costado y fondo. Visítese de 15 a 17.—BRAVO BARROS y Cía. 127

Avenida Neuquén 525 y 531 — Judicial.—Dos casas independientes, con gran terreno. En un lote. A dos cuadras de la avenida Rivadavia y del subterráneo, adoquinado y tranvía al frente. 3.300 varas con edificios en perfectas condiciones para habitar o para renta. Juez doctor Fernando Klappenbach, secretario doctor G. F. Espeche. Juicio división de condominio Jacinta González de Gómez contra Juan Salvador; Eneas Pascuala y Rita Inés Gómez y otros. Base, $ 48.711.20, de cuya suma se deducirá una hipoteca de 15.000 pesos a 15 años de plazo, pagadero en cuotas mensuales de $ 166 por amortización e intereses, debiendo abonar además cada 6 años $ 150 en concepto de amortización extraordinaria.

EL DOMINGO 31 de julio, a las 15, en la misma propiedad, 16 m. (18v48) por 155 m. 180v14) en el Este y 153 m. 48 (177v23) en el Oeste. N.º 525: Frente imitación piedra, vestíbulo, sala, comedor, con sótano, tres dormitorios, cuarto de baño dos piezas chicas (una de madera), cocina y fondo. No. 531 Verja de material y hierro y jardín al frente, comedor, dos habitaciones, cuarto de baño, cocina, una pieza con frente de madera. Cielorrasos de yeso, pisos de tea y mosaico, luz eléctrica, celosías, aguas corrientes, 8 o|o a cuenta de precio. Comisión 2 o|o. Informes, 351 San Martín 361. BRAVO BARROS y Cía. 116

Chile 466. Para renta. Entre Bolívar y Defensa, a seis cuadras de la Plaza de Mayo. Gran terreno, con edificios que producen $ 600 mensuales. Por división de condominio. Base $ 60.000.

EL VIERNES 29 de julio, a las 15, en nuestro hall, 11v64 por 73 varas. Sala comedor, trece piezas bajas, cinco más en altos (todas con su cocina correspondiente), baño y dependencias.—BRAVO BARROS y Cía. 120

Casa en Flores. — Para familia. Moderna. Méndez de Andés 2153, entre Gavilán y Granaderos, una cuadra de Av. Boyacá, dos de Avellaneda. Buen barrio, adoquinado pago. Base $ 7.000.

EL DOMINGO 31 de julio, a las 16, en la misma, 9v24 por 36v55 y 31v61; contrafrente 9v28. Tres piezas, baño cómodo, cocina amplia, patio y cloacas.—BRAVO BARROS y Cía. 128

Rodríguez Peña 1639 y 1641— Petit hotel moderno, confortable, de tres pisos y subsuelo. Entre Guido y Vicente López, en la gran cuadra de los palacios. Base $ 110.000. Tiene 60.000 cédulas argentinas, el excedente puede pagarse: mitad al contado y mitad a un año, interés 8 o|o. Se compra con $ 30.000 al contado. Llave en mano.

EL VIERNES 29 de julio, a las 15, en nuestro hall, 10 varas por 29.23. Piso principal: vestíbulo, hall, sala, antesala, comedor, fumoir, antecomedor con montaplatos, office y jardín. Piso alto: seis dormitorios, dos baños, galería del hall, terraza. Azotea: estudio, tres piezas y baño sirvientes, cocina completa, lavadero, terraza, carbonera. Subsuelo: despensa, bodega, pieza portero, dependencias y entrada independiente para el servicio. Todo perfectamente construido y listo para ocuparlo. Visítese de 11 a 15.—BRAVO BARROS y Cía. 123

Casa Pavón 1954. Entre Pozos y Sarandí. A una cuadra de Entre Ríos y del Instituto Carlos Pellegrini y a 3 cuadras de San Juan. Afirmado de asfalto pago y tranvía al frente. Base $ 19.000.

EL VIERNES 29 de julio a las 15, en nuestro hall. 10 varas por 40v50. Sala, dos habitaciones, 2 piezas grandes de madera, dos más chicas de madera y cinc y cocina. Frente al óleo, cielorrasos de yeso y madera, y cloacas.—BRAVO BARROS y Cía. 122

San José 1465 y 1467.— Habitación y renta. Entre Pavón y Constitución, dos cuadras y media de la plaza Constitución. Buena ubicación. De altos. Dos casas de familia independientes. Renta mensual $ 480, o sea pesos 5760 al año. Base $ 38.000.

EL VIERNES 29 de julio, a las 15, en nuestro hall: 9v24 por 30v30.

Bajos: Vestíbulo, sala, comedor, tres habitaciones, baño, cocina, pieza sirviente y 2 patios.

Altos: Iguales comodidades que los bajos, más escritorio y una pieza sirviente. Visítese de 14 a 16. — BRAVO BARROS y Cía. 127

TERRENOS

Títulos perfectos. Seña 8 o|o. Comisión 2 o|o

Terreno en Martínez. — A 100 metros de la estación del F. C. C. A. (con servicio eléctrico), Calle Arenales entre Avenida Alvear y Fidel López. En la mejor ubicación, entre preciosos chalets, 800 varas cuadradas, en un lote. Base $ 6 la vara. Mitad al contado y mitad a un año, interés, 7 o|o.

EL DOMINGO 31 de julio, a las 15, en el mismo, 23v09 por 34v64. Cerco de ligustrum y pared y árboles frutales. Informes.—BRAVO BARROS y Cía. 128

Terreno en Lomas — Judicial. Calle San Martín, al lado del núm. 779, entre Passo y Larrea. A dos y media cuadras del adoquinado y tranvía eléctrico y a 13 cuadras al NO. de la estación. Juez Dr. Roberto Bunge, secretario Dr. Alsina. Testamentaria de don Julio Guastamacchia y doña María Antonia Innesla de Guastamacchia. Base, $ 1 500.

EL DOMINGO 31 de julio, a las 14, en el mismo terreno. 17m32 (20 v.) por 43m30 (50 v.); superficie 759m. c.35 (1,000 v. c.). Cerco de alambre tejido y vereda al frente y árboles frutales. 8 o|o de seña y a cuenta de precio. Comisión 2 o|o. Informes, 351 San Martín 361.—BRAVO BARROS y Cía. 116

Terreno en Mar del Plata. — Judicial. En el pueblo Peralta Ramos. Juez Dr. Fernando M. Coumbres, secretario Dr. Víctor Sandullo. Juicio S. A. Mar del Plata Jockey Club con Jorge Washington Howard. Base $ 741.

EL MARTES 3 de agosto, a las 15, en nuestro hall. Lote B, manzana 94, mide 43m30 por 43m30, 8 o|o a cuenta de precio. Comisión 2 o|o.—BRAVO BARROS y Cía. 126

José Conti

En Palermo. Terreno ideal para edificar, con adoquinado pago, Uriarte e/. Costa Rica y San Salvador. Base $ 15 v. c.

EL DOMINGO 31 de julio, a las 15, lo venderé. Mide 8m66 por 19m59. Sup. 226.30 v|c. Seña 8 o|o. Comisión 2 o|o. 128

Terreno próximo a Fco. Lacroze de 249.98 v|c. Base, $ 6 v|c.

EL DOMINGO 31 de julio a las 16, venderé el lote 15, frente a Benjamín Matienzo (antes Chacarita), entre Conde y Freyre, de 8m66 por 21m66. Seña 8 o|o. Comisión 2 o|o. 128

Céspedes entre Zapiola y Conesa, terreno de 8m66 por 49m. Adoquinado pago. Base, $ 12 v|c.

EL DOMINGO 31 de julio, a las 16.30. Seña 8 o|o. Comisión 2 o|o. Datos Bolívar 189, U. T. 1083, Av. 128

Francisco Rayneli e hijo

Casa central, Tucumán 2778 y Av. Pueyrredón. Mide 9x35, siete piezas, cloacas, todas comodidades. Ubicación recomendable. Mucha renta, a plazos, deben liquidar. Base, $ 18.950. Seña 8 o|o. Comisión 2 o|o.

EL DOMINGO 31 de julio, a las 15. Informes, Victoria 571. 126

Casa de 5 grandes departamentos modernos, amplios, Pavón 3468 y 70, de 10x60 vs., cloacas, toda comodidad; mucha renta, a plazo, 15.000 $ en cédulas. Base, 28.000 $, con las cédulas.

EL DOMINGO 31 de julio, a las 16. 127

En 60 mensualidades, sin interés. Espléndido terreno, calle Monte entre Rivera Indarte y Pedernera de 10x61 varas. Adoquinado pago. Base $ 6, v|c.

EL DOMINGO 31 de julio, a las 14. 128

G. Barbosa y Cía.

En Martínez — Por orden del Banco de la Nación Argentina.—43.717 m. c. 78 dec., en el paraje más alto y pintoresco de San Isidro, frente al Golf Club y al aeródromo y próximo a las quintas de Novaro, Barbosa, Repetto, Mithau, Palmieri y otros. Base, 16 centavos el m. c., 1|2 al contado y 1|2 a un año de plazo, con 7 o|o de interés anual y garantía hipotecaria del mismo terreno. Visítese por Martínez. Todos los cocheros lo conocen.

EL JUEVES 28 de julio, a las 16, en el patio de nuestro escritorio, Bolívar 171. Títulos perfectos. Escrituras por ante el escribano que designe el Banco en caso de no abonar al contado. Seña, 8 o|o. Comisión, 2 o|o. Planos y datos, a G. Barbosa y Cía., Bolívar 171. v28

José Pulián

Casita llaves en mano, calle Maturín 2409, esquina Cayena, terreno 10x18. 3 dormitorios, una pieza chica, cocina con azulejos, materiales de 1a. calidad, carpintería de cedro y demás comodidades que con visitarla a cualquier hora, se darán cuenta.

EL DOMINGO 31 de julio, en la misma. Base $ 5.500 a plazo, datos y prospectos, Av. San Martín 1378.—J. Pulián. v31

Rufino de Elizalde y Cía.

Rivadavia 2451 al 75, entre Azcuénaga y Larrea. Gran propiedad de renta. En una de las ubicaciones más descollantes de la gran arteria. Sobre el Once, plaza del Congreso y subterráneo. Edificio moderno, sólidamente construído en amplio terreno de 1.500 v|c. Consta de 2 plantas con 8 grandes locales para negocio, y sótanos y 4 hermosas casas de familia. Renta $ 38.880 al año. Base, $ 300.000, 1|3 parte al contado, 1|3 a 1 año y 1|3 a 2 años con 8 o|o de interés anual y garantía hipotecaria.

EL MIERCOLES 3 de agosto, a las 15, en nuestra casa, Reconquista 212. Visítese con nuestra tarjeta. Solicítense prospectos con planos y detalles a nuestra casa.—R. de Elizalde y Cía. 120

Paseo Colón 1237|39 y 41, entre San Juan y Cochabamba. En la ubicación más ventajosa para casas importadoras y establecimientos industriales, por su proximidad al puerto y centro de la capital. Base pesos 75.000 al contado. El excedente mitad al contado y mitad a un año con 8 o|o de interés anual y garantía hipotecaria. Renta pesos 1.000 al mes con contrato que vence el 31 de diciembre de 1921, con opción a un año más.

EL MIERCOLES 3 de agosto a las 16, en nuestra casa, Reconquista 212. 10v66 de frente por 56 v. de fondo en un costado, en el otro un martillo a favor de más de 6 v., lo que da un contrafrente de 17v20. Superficie 784vc72. Ad corpus. Edificio que consta de amplio local para depósito, de altos y bajos al frente y un gran galpón de material, cinc y armazón de hierro en el interior con pisos de cemento, teniendo además dependencias interiores. Títulos perfectos. Seña 8 o|o. Comisión 2 o|o. Informes a Reconquista 212. — R. de Elizalde y Cía. 123

Belgrano 2419, entre Pichincha y Alberti. Espléndida propiedad de amplias dimensiones. Especial para escuelas o sanatorios por su acertada distribución. Renta con contrato que vence el 31 de diciembre de 1921, $ 700 mensuales. Base, $ 80.000. 1|3 parte al contado, 1|3 a 1 año y 1|3 a 2 años con 8 o|o de interés anual y garantía hipotecaria.

EL MIERCOLES 3 de agosto a las 15 en nuestra casa, Reconquista 212, 19v. por 67v70, superficie 1.286 v|c. 30. Ad corpus. Edificio de primer orden que consta de zaguán de entrada al centro, 2 salas, 2 habitaciones, 2 salones formados por 2 piezas cada uno, 2 amplios comedores, 4 salones más, toilette, servicios, lavatorios, etc. En altos, 3 habitaciones más y dependencias. Seña 8 o|o. Comisión 2 o|o. Informes a Reconquista 212.—R. de Elizalde y Cía. 122

Judicial — Entre Núñez y Rivadavia. Sobre el eléctrico del F. C. C. A. Al lado de esta última estación. 9 lotes de terreno. A pocas cuadras del futuro gran balneario y estadio municipal. Frente a la Av. Blandengues (camino de automóviles al Tigre) y a las calles Dehesa, Arias y 11 de Setiembre. Superficies que varían de 278 m. c. 80 a 414 m. c. 16. Base, $ 2,40 el m. c.

EL DOMINGO 31 de julio, a las 15, en los mismos. Planos y datos en nuestra casa, Reconquista 212 o en La Plata, 47 No. 649.—Rufino de Elizalde y Cía. 128

V. S. Lobato y Cía.

Judicial. En Belgrano, Obligado 1122 entre Céspedes y Aguilar. A una cuadra de Cabildo. Juez Dr. F. Martín y Herrera, secretario Dr. R. de Zuviría, expediente No. 49, año 1918. Base, $ 15.000. A plazos.

EL JUEVES 4 de agosto, a las 15 en nuestra casa Rivadavia 639. Mide 12m30 por 22m05. Edificio frente portland, 2 salas al frente, comedor, 3 dormitorios, cuarto baño (sin instalar), cocina y 2 piezas en altos. Visítese de 15 a 16. Seña 8 o|o. Comisión 2 o|o. Informes Rivadavia 639.—V. S. LOBATO y Cía. v28

Judicial. — 85 lotes en Villa Urquiza, lindando con el andén y Estación General Urquiza, con frentes a las calles Monroe, Triunvirato y Constituyentes. Son 875 metros de frente a la calle Monroe, adoquinada en su mayor parte, que se han dividido en 85 lotes que miden de 9 a 20 metros de frente por 10 a 38 metros de fondo. Se venderán a tanto los 75 decímetros cuadrados (vara cuadrada) con bases de pesos 6, 7 y 8. Al contado. Títulos perfectos. Escrituras por la oficina del escribano señor Agustín Rovorano. Lotes amojonados. Adoquinados pagos.

EL DOMINGO 7 de agosto, a las 14 horas, en los mismos terrenos. Orden del Sr. Juez Dr. Uladislao F. Padilla, secretario Dr. Juan Carlos Fox, como pertenecientes a la sucesión de Doña María Luisa Matti de Mosconi. Seña a cuenta de precio, 8 o|o. Comisión, 2 o|o. Pidan planos en nuestra casa, Rivadavia 639 o en el gran almacén y fiambrería de José Novas, frente a los terrenos.—V. S. LOBATO y Cía. 123

Sobre el subterráneo, Rivadavia 5141 y 5143. 2 casas, baja y alta, a una cuadra de la estación José María Moreno (subterráneo). Base $ 40.000, incluída una hipoteca de 24.000 cédulas L. Renta antigua $ 380. Puede dar 600.

EL DOMINGO 31 de julio, a las 15, en la misma. Mide 9v50 por 45. Ad corpus. Edificio en cal. Casa baja: sala, comedor, 5 dormitorios, baño, cocina, pieza para servicio y w. c. La alta, con una sala más y hall de cristales, en lo demás es igual a la anterior. Puede visitarse de 14 a 16. Seña 8 o|o. Comisión 2 o|o. Informes, Rivadavia 639.—V. S. LOBATO y Cía. 124

Judicial. 2 terrenos esquina, a dos cuadras al Sud de Rivadavia altura 5600 y a 3 de estación Caballito del subterráneo. Cachimayo y Hualfin, a media cuadra de Provincias Unidas, hoy J. B. Alberdi. Adoquinados pagos y vereda en ambos frentes. Entre edificios. Base $ 12 los 75 decím. (v. c.) El importe podrá pagarse 20 o|o al contado y el resto a 6, 12, 18 y 24 meses, sin interés. Descuento 10 o|o a los que paguen al contado.

EL DOMINGO 31 de julio a las 16. Juez Dr. Martín y Herrera, secretario Zuviría, exp. 47, año 1918. Miden de 222 a 262 m. c. Planos Rivadavia 639.—V. S. LOBATO y Cía. 125

Casa altos y bajos, a 10 años de plazo. En Barracas al Norte, Isabel la Católica 645 y 647. A una cuadra de M. de Oca (tranvías 10, 17, 18, 22, 43 y 61.) Base $ 20.000, todo en hipoteca a 2 años, 8 o|o, prorrogable por 8 años, interés a convenir.

EL JUEVES 4 de agosto a las 15, en nuestra casa, Rivadavia 639. 10 por 22 varas, 2 casas Núm. 647: casa alta, sala y escritorio, hall, comedor, 3 dormitorios, baño instalado, cocina, w. c., pieza servicio, azotea y lavadero. Núm. 645. Casa baja, igual, pero con una salita menos. Adoquinado pago, cloacas, detalles de lujo y confort. Pueden visitar de 13 a 17. Seña 8 por ciento. Comisión 2 o|o. Informes, Rivadavia 639.—V. S. LOBATO y Cía. 126

Julio L. Peña y Cía.

Con retasa, judicial. — Terreno bien ubicado en Caballito. Calle Cucha Cucha (adoquinada) entre Avellaneda y Neuquén. A cuatro cuadras de Rivadavia, con subterráneo y entre edificios modernos lindo lote que mide 8m66 de frente por 35m50 de fondo en el costado N. y 36.50 metros en el del S., teniendo en el contrafrente 11.20 metros. Base retasada en un 25 o|o, $ 9.750.00. Juez Dr. Amadeo Gras, secretaría Quirno Costa, juicio Dr. Abel Ayerza, su sucesión, c. Jorge Prins.

EL DOMINGO 31 de julio, a las 15 horas, sobre el mismo. 8 o|o a cuenta de precio. Comisión, 2 o|o. Mayores informes en nuestra casa Florida 470. Julio L. Peña y Cía. j1

Lujoso petit hotel, Ayacucho 2170. A plazos. A 1 cuadra de la Avenida Alvear. Llave en mano. Edificio recién construído con materiales seleccionados en el que se ha prescindido de toda economía y distribuído con el acierto que caracteriza las obras del arquitecto Johanneen. Distribución: Planta baja: entrada para autos, escritorio a la calle con toilette y archivo, garage para dos autos con fosa de inspección y depósito de repuestos, habitación y baño para el chauffeur cocina, antecocina, sótano y caja de escalera con vidrieras vitraux. Primer piso: hall con estufa, sala, antesala, comedor con zócalos y artístico vitraux, revestimientos de madera, estufa, antecomedor y toilette. Segundo piso, cuatro amplios dormitorios con dos cuartos de baño instalados y corredor. Tercer piso: departamento para servicio con dos habitaciones, cuarto de baño instalado, lavadero, escalera y azotea. Construcción: artística, frente imitación piedra, balcones y puerta de calle de hierro forjado, decorados originales, ascensor "Otis" con cabina tallada en roble, calefacción central a vapor Koerting Hermanos con radiadores en toda la casa, pisos, parquets, pino de tea y mosaicos extranjeros, carpintería roble y cedro, portadas corredizas, cortinas de enrollar con motores eléctricos de la casa Marconi, teléfonos internos, cañerías para instalaciones de agua caliente, campanillas y luz eléctrica, montaplatos, luces de combinación, etc. El terreno mide 10 varas de frente por 27.12 varas en un costado, 21.50 varas en otro y 10.15 varas en el contrafrente. Base $ 120.000, pagaderos mitad al contado y mitad a uno o dos años de plazo, con 8 o|o de interés anual, en cuyo caso la escritura la otorgará el escribano don Rodolfo F. Bernardo, Avenida de Mayo 676.

EL VIERNES 12 de agosto, a las 15, en nuestra casa, Florida 470. Visítese de 10 a 12 y de 14 a 17. Títulos perfectos. 8 o|o a cuenta de precio. Comisión 2 o|o. Solicíten catálogos en nuestra casa, Florida 470.—Julio L. Peña y Cía. 128

Guerrico y Williams

Calles Triunvirato, Pacheco, Olazábal, Pampa. Por orden del Banco Alemán Transatlántico, venderemos dentro de dichas calles y con frente a Triunvirato, Pacheco y Echeverría, entre densa edificación, 8 lotes de terreno con frentes de 10 a 12 varas por 35 a 70 de fondo. Bases de $ 5 a $ 11 la v. c., pagadero 1|3 parte al escriturar, 1|3 parte al 1º de septiembre de 1922 y 1|3 parte al 1º de septiembre de 1923, con 7 o|o de interés anual, pagadero por trimestres adelantados y garantía hipotecaria. Las escrituras, en caso que los compradores hagan uso de los plazos, se otorgarán por el escribano del Banco, señor Villegas. Los adoquinados y veredas existentes, están totalmente pagos. Cloacas, luz eléctrica frente a los terrenos, tranvías a todos rumbos, la estación General Urquiza (F. C. C. A.) con 98 trenes diarios, a un paso. Terrenos más altos que Belgrano. La orden de venta sobre la base es terminante. Planos y detalles de ubicación, dimensiones y bases, pídanse por correo o personalmente.

EL JUEVES 4 de agosto, a las 15, en nuestra casa B. Mitre 757. Seña, 8 o|o. Comisión, 2 o|o.—Guerrico y Williams. 128

José María Daneri

Judicial — Laprida 1920, entre Melo y Peña. A una cuadra de las Avdas Pueyrredón y Las Heras. Lo mejor del barrio Norte, 6 habitaciones de material y 3 de madera y cinc, w. c., pileta lavar, etc. 7.90 m. por 23.18. Orden juez doctor R. Bunge, secret. doctor Marini, juicio María Faverio de Marazzi, sucesión. Base pesos 11.756.48.

EL DOMINGO 31 de julio, a las 16, en la misma. v28

En Barracas. Tres Esquinas esq. Algarrobo. Inmediato a la estación del F. C. S. Notable terreno con sólidas construcciones. Ideal para explotar cualquier negocio dadas sus dimensiones. Superficie total: 1,210 v. c. Base ínfima, 12 pesos los 0.75 d. c. o sea la vara cuadrada. Facilidades de pago.

EL DOMINGO 31 de julio, a las 15, en el mismo. v28

Sin base. En Billinghurst, San Martín. Casita edificada en 1.000 v|c. y 3 lotes de 500 v|c. cada uno. Frutales, jardín, etc.

EL DOMINGO 31 de julio a las 16 en los mismos. 1p

Judicial — En San Martín, París entre Thiers y del Pastor. Lotes b. c., manzana 101. Miden 17.32 metros por 13.30 mts. Base 499.63 $. Orden juez doctor R. Bunge, secret. doctor Marini, juicio María Faverio de Marazzi, sucesión.

EL DOMINGO 31 de julio, a las 15.30 en los mismos. Títulos perfectos. Seña 8 o|o, Avenida de Mayo 605, U. T. 5397, Avenida.—José María Daneri. v28

Juan C. Marino

Av. Warnes 2760, a 1 c. del 86 y 85, comb. subt., terreno, 10x45, 2 dorm., 1 chico, c. b., w. c., gal., mat., p. mos., verja hierro ag. corr., c. cedro, adoq. pago. Base, $ 4.000, facilidades.

EL DOMINGO 31, a las 15. Seña 8 o|o. Com. 2 o|o. Más datos, Rivadavia 2034. v29

Antonio C. Broggi

8 chacras de 102 hectáreas cada una.—En Dalmacio Vélez (F. C. C. A.), (Córdoba). Base $ 150 la hect., pagadero, 1|3 al contado, 1|3 a un año y 1|3 a dos años, con 7 o|o de interés adelantado) (y garantía hipotecaria. Dista una y media leguas de Ticino y dos de Dalmacio Vélez. Tiene contrato hasta fin de febrero de 1922. Tierra fértil y con agua muy buena de 2 a 3 metros. Actualmente en agricultura e inmejorable para alfalfa, sin peligro de sequía. En Villa María.

EL DOMINGO 31 de julio, a las 15, en mi casa, calle Buenos Aires 1069. Seña 8 o|o y 2 o|o de comisión. Escrituras ante el escribano señor Edelmiro Pérez, de esta ciudad. Para revisarlas diríjase a Celestino Fernández, en Dalmacio Vélez. Por planos y datos a mi escritorio. v31

Peralta Martínez & Serna

CASAS

En Colegiales—Una casa y un terreno. Rosetti 936 y el terreno lindero. Entre Palpa y Céspedes. A dos cuadras de Federico Lacroze y los tranvías.

EL DOMINGO 31 de julio, a las 14, en las mismas propiedades. La casa, moderna, consta de dos buenas habitaciones, baño y cocina, patio, etc. En terreno de 11v31 por 12v93. Base, $ 5.500. El terreno mide 10 v. por 17v68. Superficie 172.80 v. c. Base, $ 11 la vara cuadrada. Títulos perfectos.—Peralta Martínez y Serna. 124

Dos casas modernas—Federico Lacroze 3839 y 3841, entre Fraga y Rosetti. A dos cuadras de Triunvirato. Centro de un barrio que cuenta con las mayores comodidades.

EL DOMINGO 31 de julio, a las 15, en las mismas propiedades, Edificios: frente símil piedra con balcones. Zaguán, sala, comedor, tres buenas habitaciones, baño, una pieza, cocina y w. c., buena carpintería, cielorrasos de yeso, amplios patios de mosaicos, etc. Terreno: 10v39 por 39v49: la No. 3841, tiene 46v97 de fondo. Recomendamos su inspección. Base, $ 21.000 la No. 3839 y $ 23.000 la No. 3841. Títulos perfectos.—Peralta Martínez y Serna. 124

Chalet en Belgrano — Notable construcción de dos pisos y mansard, de estilo inglés, recién terminada, decorada con exquisito gusto y admirablemente bien distribuída. Hecha bajo la dirección del ingeniero A. Bade; ocupa el centro de un terreno de 13v41 por 32, rodeada de jardines, tiene una preciosa verja de mampostería y madera al frente. Amenábar 1427, entre Olaguer y Arredondo, cuadra muy bien edificada; esta obra se destaca entre las mejores. Base, $ 65.000. El comprador podrá tomar a su cargo una hipoteca por $ 41.000 a cuatro años de plazo con 8 1|2 o|o de interés.

EL DOMINGO 7 de agosto, a las 15, en la misma propiedad. Detalles: Desde sus cimientos a sus techos de teja francesa, todo acusa solidez. La carpintería es muy fina y su moldurado, como los herrajes se ajustan al estilo en cada caso; así también todo el decorado. Se distribuye: Planta baja: Entrada con gradas vestíbulo gran hall con chimenea y [illegible] estilo Jacobino, salón Queen A[illegible] bow-window; comedor Rena[illegible] menos abierta, escritorio, [illegible] pasaje interior, cocina, sótano, [illegible] con entrada de servicio. Planta alta: Hall íntimo, cuatro dormitorios, dos de ellos con closet, dos baños, terraza, dos balcones, pasaje interno, pieza de baúles, tres piezas y baño para servicio. Puede visitarse por la mañana, tarde o noche, pues se iluminará.—Peralta Martínez y Serna. 128

CAMPOS

Al Sur de San Rafael (Mendoza.) Por orden del Banco de la Nación Argentina, sección Banco Nacional en liquidación. 87.391 hectáreas, 16 áreas, 61 centiáreas en 9 lotes de 6.129 a 12.480 hectáreas. Campos superiores para cría de ganados en general y en mucha parte susceptibles de alfalfarse, con aguadas de importancia en muchos lotes. Base pesos 5 la hectárea. El mejor negocio para colocar dinero. La forma de pago le presenta con todas las facilidades para [illegible] supra: 10 por ciento en el acto del remate, [illegible] seña y a cuenta de precio, 15 [illegible] escriturar dentro de los 30 días de aprobado el remate por el Banco y el 50 [illegible] restante en 8 cuotas semestrales con interés de 7 por ciento anual y garantía hipotecaria.

EL VIERNES 2 de septiembre a las 15, en nuestra casa 320 San Martín 326. Las 35 leguas que ofrecemos, distan 40 leguas al Sur del pueblo y estación San Rafael, F. C. P. y menor distancia de Colonia Alvear, F. C. O. Su aplicación es tan variada como la topografía de su suelo y en ella cabe pensar con múltiples propósitos, siempre con la seguridad del mejor resultado. Lindan en conjunto al N. con Gibson Hnos., al Este con la sección XXIII de la Pampa; al S. y al O. con tierras de la sección III de la zona fiscal de Mendoza. Lo arrienda actualmente el comerciante de esa zona don Jaime Soler y se entregará a los 90 días de aviso. Títulos perfectos. Pídanse planos en nuestra casa u oficinas de las sucursales próximas del Banco de la Nación.—Peralta Martínez y Serna. 128

Carlos Olmi

¿Dónde está la crisis?

Ayer, en el Hall de OLMI, SE OFRECIERON 7 INMUEBLES y SE VENDIERON 7 INMUEBLES, situados en diferentes puntos de la República.

LA CONCURRENCIA EXCEDIA DE 500 PERSONAS

Esto se repite todos los meses, con el sentimiento de los enemigos del país: LOS PESIMISTAS.

El campo "LA FORTUNA", en Santiago del Estero, fué suspendido por orden judicial.

DETALLES

VALOR DE LA PROPIEDAD

CARLOS OLMI

Carlos Olmi

Judicial. — Sáenz Peña 1556. Sobre plaza Constitución. Casa de 2 habitaciones, 9m75 de frente, 9m84 de contrafrente, 44m11 en un costado y 44m19 en el otro. Base retasada, $ 16.000. Juez Dr. Casabal, secretaría Olmedo Cortés, sucesión F. Rodríguez. Títulos supletorios.

EL DOMINGO 7 de agosto, a las 14, en la misma. Seña, 8 o|o. Comisión, 2 o|o. Datos, Reconquista 353. v1

F. González Elizalde

San Martín 92—U. T. 1592 Av.

Una casa que con el alquiler se paga. Calle Monte Dinero núm. 3517 y Bahía Blanca. Consta de 3 dormitorios, cocina, baño, galerías, jardín al frente, cielorrasos yeso y carpintería de cedro. Base, $ 3,500, en las siguientes condiciones de pago: $ 1.000 al contado, $ 2.500 en hipoteca a 2 o 3 años de plazo y el resto 40 $ por mes en 100 meses, sin interés.

EL DOMINGO 31 de julio, a las 15, en la misma. Datos, San Martín 92. 124

En el centro de Caballito y a una cuadra de Gaona; calle Paysandú entre Franklin y Planes; con los tranvías 84 y 86 con combinación al subterráneo. Un lotecito ideal de 10.39x30 vs. Adoquinado pago, vereda, cerco y dentro de edificios. Base, $ 7 la v|c., con orden de liquidar. No descuiden, es lindo negocio.

EL DOMINGO 31 de julio, a las 16, allí. Datos, San Martín 92. 124

Máximo P. Sandberg

Judicial. En Flores, Ramón L. Falcón 2939, 1 cuadra de Rivadavia y 4 de la plaza, iglesia y Bancos; casa cuyo terreno mide 10 metros de frente por 26 metros 20 cents. de fondo. Dos salas y balcones al frente, zaguán, 2 dormitorios, baño, cocina, 2 piecitas, 1 de baúles y uno de altos adoquinado municipal pago hasta el día de la posesión. Base, $ 12.320. Otro: Terreno 8 cuadras de la estación Ramos Mejía, F. C. O., lote 29 y mitad Este del lote 28, de la manzana B, que mide 13m99 de frente por 43m30 de fondo. Base, $ 1.580, su valuación. el remate se efectuará en la casa a la misma hora.

EL DOMINGO 31 de julio, a las 15. Orden del Sr. Juez Dr. Klappenbach, secretaría del Dr. Sáenz Valiente Gutiérrez, en los autos sucesorios Farinetti de Semino Doña Magdalena. 8 o|o a cuenta de precio, 2 o|o de comisión. Más datos, Azul 67. U. T. 292, Flores o en la secretaría, 4.o piso. v31

Antonio Cesti

En lo más comercial de la Boca—Calle Del Crucero Nos. 1124|26, propiedad de material de bajos y altos, se compone de un salón negocio, 3 habitaciones y cocina, en los altos 4 habitaciones, cocina, terraza, w. c., etc. En el fondo una casa de madera de bajos y altos, con 10 habitaciones, 3 cocinas, etc. El terreno mide 450 varas. Base, 28.000 $, mitad a dos años de plazo. Renta 400 $ mensuales, recomiendo a los compradores el gran negocio del año, por su mucha renta. Orden terminante de vender. Visítese.

EL DOMINGO 31 de julio, a las 16. Allí. Seña 8 o|o. Comisión 2 o|o. Más datos, a Pedro Mendoza 1869.—Antonio Cesti. 1p

Arturo Demarco

San Juan 2930 al 46.—Altos y bajos. Casa de renta, compuesta de salón de negocio y 23 habitaciones, sobre un terreno de 10x51. Base $ 35.000, a plazos. Puede rentar 500 $. Remataré

EL DOMINGO 31 de julio, a las 15. Datos Bmé. Mitre 720.—A. Demarco. 124

San Juan 3016, al lado de Rioja.—De negocio y familia. Regio salón de 24 metros, sótano, una habitación, cocina, baño, w. c., y 2 piezas en altos. Mide 10 por 31. Renta 300 $ libres contrato 3 años. Base $ 25.000, a plazos.

EL DOMINGO 31 de julio, a las 15. Datos, Bmé. Mitre 720.—A. Demarco. 124

A. Cánfora

Casita nueva para familia, Basualdo 992 esquina Bragado, a 1 cuadra J. B. Alberdi. 325 v|c. 3 habitaciones al frente, con balcones, baño, galería, cocina, edificio preparado para altos, tranvía 45 y 48. Base 6.300 $ con facilidades.

EL DOMINGO 31 de julio a las 14, allí. v28

Casita nueva desocupada. — Castañón 775. Al lado Av. Merlo. A 2 cuadras de Varela, tranvía 45 y 48 y 4 de J. B. Alberdi, tranvías 45 y 48. 10x25 vs. Frente moderno, con verja de hierro, jardín, 2 piezas, cocina y servicio. Base, 4.700 $ con facilidades.

EL DOMINGO 31 de julio a las 15, allí. v28

Casita chiche, Merlo 1307 y Achával, 13x17 v. (ad corpus), a 2 cuadras de Pedro Goyena, tranvías 48, 45 y 48. Salita, 2 piezas, cocina, celosías, luz eléctrica, adoquinado pagado. Base $ 7.500. Incluso 5.500 cédulas argentinas, valor nominal con devolución de lo amortizado.

EL DOMINGO 31 de julio, a las 16, allí. v28

Casita Achaval 527. Sin cartel. A cuadra y media de Pedro Goyena, tranvías 43, 45 y 48. 10x21 v. (ad corpus). 3 piezas, servicios, cloacas, adoq. pago. Base o 500 $, pudiendo facilitar de 4 a 5.000 $ en la hipoteca con el resto que resulte al contado.

EL DOMINGO 31 de julio, a las 17 allí. Títulos perfectos. A cuenta de precio 8 o|o. Comisión 2 o|o. v28

P. Buontempo

Avda. Boedo y Estados Unidos, 3565; 10 por 35 vs., 2 hab., piezas madera, cloacas y adoq. pago. Base, $ 9.500, con facilidad de pago al 7 1|2 o|o.

EL DOMINGO 31 de julio, a las 16, allí. v28

Avda. Independencia y Castro 338. Galpón y casa familia. 10x54 vs., sala, frente piedra, 3 habit., baño, cocina, galpón, carpintería cedro, cielorrasos yeso, mosaicos, cloacas y adoquinado pago. Base, $ 19.000, a plazos.

EL DOMINGO 31 de julio, a las 15, allí. v28

Monte Dinero 590, 11x30 varas, 2 habit., cocina y w. c., adoq. pago. Base, $ 7.000, a plazos.

EL DOMINGO 31 de julio, a las 14.30, allí. Datos Rivadavia 3623, U. T. 03, Mitre. v28

Publio Massini y Cía.

58 lotes a plazos, con adoquinado al frente, tranvías nos. 47 y 55 por Av. Sáenz, luz eléctrica y cloacas, en el centro de una población compacta, fabril y obrera, dentro del Municipio de la Capital Federal, a 30 minutos de tranvía de la Plaza de Mayo, 1 1|2 cuadra de la iglesia Nueva Pompeya e igual distancia de la Avenida Sáenz (prolongación de Boedo). Los terrenos que ofrecemos dan frente a la calle Esquiú (adoquinada), Tilcara, Pasaje Lepi y Avenida Centenera (también adoquinada). Se hace presente que el adoquinado de ambos frentes está íntegramente pagado. Base de venta $ 3 m|n la vara cda. pagadero 20 o|o al contado (quinta parte), y 20 o|o cada seis meses, sin interés; posesión y escrituras inmediatas por ante el escribano Don Guillermo Bernardo. Títulos perfectos y libres de todo gravamen. Los que conocen el barrio, saben que existen todos los recursos del centro de la ciudad, tanto para proveerse de artículos, como para diversiones, asistencia, etc.

EL DOMINGO 7 de agosto, a las 14, sobre los mismos terrenos, venderemos estos lotes que recomendamos, no sólo a los obreros, sino también a las fábricas, ya sean industrias pequeñas o grandes, corralones, depósitos, etc., por su altura al nivel de las calles, su fácil y cómodo acceso al centro y por la baratura de su precio. Exigiremos 8 o|o de seña y 2 o|o de comisión. Más datos y planos a nuestra casa, San Martín 481|485.—Publio Massini y Cía. v7ag.

A una cuadra de Corrientes y del Mercado de Abasto Proveedor. Barrio de un comercio extraordinario. Terreno calle Valentín Gómez entre Anchorena y Agüero; único sin edificar, porque el de al lado ha comenzado a edificarse recién. Forma parte de la manzana vendida por nosotros en 1911, de manera que todo ahí es nuevo y bien hecho. Mide, lo que ofrecemos, 10 varas de frente por 43 de fondo. Base, resueltamente a vender, $ 18.000 m|n., mitad al contado y mitad a un año, prorrogable por otro, con el 8 o|o de interés anual y garantía hipotecaria del mismo.

EL JUEVES 4 de agosto, a las 15, en nuestra casa, 481 San Martín 485, venderemos este terreno. Adoquinado pago, vereda, luz eléctrica y cloacas, tranvías para todas direcciones. Títulos perfectos. Seña, 8 o|o. Comisión, 2 o|o.—Publio Massini y Cía. v4ag.

Chalet en el centro de Belgrano, a 2 cuadras al Oeste de la estación del F. C. C. Argentino y 1 1|2 del paseo de las Barrancas. Terreno ampísimo: 31.50 varas de frente por 50 de fondo. Calle Mendoza Núms. 1846 y 1826, entre 3 de Febrero y 11 de Septiembre. Construcción de una sola planta, nueva, toda mampostería en cal, garage, jardín, magnífica distribución y buena decoración interior, pisos de parquets, carpintería de lo mejor. Barrio bien edificado, con tranvías para todas partes, cloacas, adoquinados, luz eléctrica. Se vende llave en mano, con la ínfima base de $ 70.000 m|n., que el comprador podrá pagar mitad al contado y mitad en hipoteca a 2 años o más de plazo, con el interés corriente en plaza. Son 1.575 varas cuadradas de terreno y lo edificado no se hace con lo que tiene de base el todo, pero hay que vender y es el momento de aprovechar de comprar.

EL JUEVES 4 de agosto, a las 15, en en nuestra casa, 481 San Martín 485. El edificio, construído en el centro del terreno, consta de zaguán, gran hall, sala, escritorio, comedor, antecomedor, 4 dormitorios, cuarto de baño instalado, toilette, cocina con económica, pieza de servicio, despensa, baño de servicio, lavadero, garage y pieza de chauffeur, galería de cristales. Visítese de 14 a 17, con tarjeta de nuestra casa. Más informes y detalles, en nuestras oficinas.—Publio Massini y Cía. v4ag.

José Balocchio

Reconquista 144 — U. T. 6462, Avda.

Avdas. Tellier y Chicago, a 50 metros de estas arterias, la ideal esquina de Tandil y Jachal, dividida en 4 lotes, con adoquinado pago en su frente. En 80 mensualidades, sin interés, con base de $ 20 por mes el lote. Seña 3 meses y 3 al retirar la libreta. Unicos terrenos sin edificar en el punto más comercial, con tranvías 48 y 45 a 50 metros.

EL DOMINGO 31 de julio, a las 15, allí. Pidan planos. j24

MARCIALES y GONZALEZ

v7ag.

Judicial: Terreno Concepción Arenal (antes Estados) entre Báez y Arce (antes Sin Nombre A y Sin Nombre B.) Lote 2, manzana 4, con adoquinado pago. Mide 8m66 de frente al Oeste por 17 metros 32 cts. en el costado Sur; 20 metros 65 cts. en el Norte y 9 metros 20 cts. de contrafrente. Base $ 10 el m. c. Juez doctor Grass, secretaría J. Cúneo. Sucesión Pedro José Antonio Gatl. Escrituras ante el escribano Manuel Brill. Seña 8 o|o. Comisión 2 o|o.

EL DOMINGO 7 de agosto a las 15, allí. —Marciales y González. v7ag.

Judicial: Terreno, calle Plaza (antes Holmberg) entre Mendoza y Juramento. Lote 13, manzana 29. Mide 8m66 de frente al NE. por 25 metros 98 cts. de fondo; base $ 3.50 el m. c. juez doctor A. Grass. Secretaría J. Cúneo. Sucesión Pedro José Antonio Gatl. Escrituras ante el escribano Manuel Brill. Seña 8 o|o. Comisión 2 o|o.

EL DOMINGO 7 de agosto a las 14.30.—Allí.—Marciales y González, Lavalle 1161. v7ag.

Avenida Gaona y Cucha Cucha 997. Casa moderna, 5 habitaciones, cloacas internas, adoquinado pago. Tranvía 85, 86 al frente, comb. subte. Base 8.000 pesos, a plazos.

EL SABADO 30 de julio a las 16, Allí. v30

Base $ 5.500 a plazos. Casa 10 por 40, comedor, 3 habitaciones, y dependencias, Martínez Castro 1323. Tranvía 48.

EL SABADO 30 de julio, a las 14.30. Allí. v30

Directorio y avenida Merlo. Ahí no más José Martí 823. Casa de 10 por 50, 3 habitaciones y dependencias. Base 5.900 pesos, a plazos.

EL SABADO 30 de julio a las 15. Allí. v30

Avellaneda y Concordia 648, tranvías 99 y 84 y subterráneo. Casa chiche, 12 por 30, sala, 3 habitaciones, frente imitación piedra, baño, etc. Base $ 7.250, a pagar solamente el 20 o|o al contado y el 80 o|o del valor de la compra a plazos. Está desocupada.

EL SABADO 30 de julio, a las 15.30. Allí. v30

Avda. San Martín y Paysandú. Ahí no más. Cucha Cucha 2175, 10 por 60, 4 habitaciones, en cal, y moderno, cloacas, etc. Base pesos 5.900 a plazos.

EL SABADO 30 de julio, a las 16.30. Allí. v30

Carnicería: Morón 3327 y Orán Sobre Avellaneda y subterráneo. 10 por 35. Salón, instalación, 3 habitaciones, un cuartito, entrada para carro, etc. Base 6889 pesos, a plazos.

EL DOMINGO 31 de julio, a las 16.30. Allí. v31

Avda. Crámer y Congreso. — Allí no más. Quesada 3212 esquina Freyre. Casa en cal, cloacas y adoquinado pago. 3 habitaciones, baño, cocina, etc. Base pesos 1.000 al contado, y 3.360 cédulas que se pagan con 21.73 pesos por mes.

EL DOMINGO 31 de julio a las 16.30. Allí. v31

Esquina Serrano y Jufre. — A 10 metros de Avda. Rivera, con adoquinado, cerco y vereda pago. Total 139 varas. Base pesos 2.475.

EL DOMINGO 31 de julio, a las 14. Allí. v31

San Pedrito y Directorio. A 10 pasos. Casa Quirno 614. Sala, escritorio, 2 dormitorios, baño, cocina, etc. Renta pesos 125. Puede entregarse desocupada. Base pesos 8.322, a plazos.

EL DOMINGO 31 de julio a las 16. Allí. v31

Avenida Crámer y Juramento: Tranvía 25 y 36. Casa Superí 2179. Cloacas, adoquinado pago, 4 habitaciones, baño, cocina, etc. 10 por 40 entre palacios. Base pesos 8.125, a plazos. Puede entregarse desocupada.

EL DOMINGO 31 de julio a las 15. Allí. v31

En Santos Lugares: Sobre la estación calle Beazley 1687 esquina Esmeralda, 10 por 40, 2 salas, cocina, baño, jardín, etc. Base pesos 3.125 parte a plazos.

EL DOMINGO 31 de julio a las 10 de la mañana, allí.—Marciales y González. Lavalle 1161. v31

Carlos S. Velarde

En Almagro, Lezica 4171 entre Gascón y Rawson, a una cuadra de Rivadavia y del subterráneo, propiedad que consta de: hall, sala, comedor, 5 dormitorios, cuarto de baño, cocina y dos piezas de servicio, edificada en un terreno de 10 varas por 45, carpintería de cedro, cielorrasos de yeso, cloacas, aguas corrientes, etc. Base, $ 20.000 incluso 16.000 cédulas a estilo de plaza.

EL JUEVES 28 de julio a las 15, sobre la misma propiedad. Seña 8 o|o. Comisión 2 o|o. Por más datos en mi escritorio Cangallo 735. j28

J. E. Campos

Judicial. — Casa Olleros 3927, entre Guevara y Fraga. A una cuadra de F. Lacroze y de Triunvirato. Orden del juez Bunge, secretaría Marini, en los autos sucesorios de Augusto Tombesi. Base $ 20.000.

EL DOMINGO 31 de julio, a las 15, en la misma. Mide 9 metros por 34.74 (10.39 varas por 30.67). Edificio en buen estado. Tres piezas, galería, mosaicos, agua corriente, adoquinado pago. Informes, San Martín 33.—J. E. Campos. j24

Casares Hnos. y Cía.

Sucesores de Casares Hnos. y Diehl

33 chacras al Sud de Santa Fe. Con cédulas y a plazo. Situadas a 8 leguas al Sud de Venado Tuerto y a 6 al Norte de Rufino, la zona de los más ricos campos de la provincia de Santa Fe, a 2 leguas de Sancti Spíritu y a 4 leguas de Amenábar, estaciones del F. C. Central Argentino. Son 1.837 hectáreas de campo hasta ahora dedicado a ganadería, parte del conocido establecimiento "El Abolengo", tierra virgen, rica en humus con una gran capa vegetal y agua excelente a poca profundidad, lo que las hace en consecuencia, aptas para toda clase de cultivos. Se han fraccionado para la venta en 33 lotes cuyas superficies varían entre 49 y 79 hectáreas, libres de calles, con opción y posesión inmediata. Para el pago se dan excepcionales facilidades, tan excepcionales que casi puede decirse que estas tierras se adquirirán sin dinero; poder adquirir tierra en tales condiciones y en esa rica zona, es una oportunidad que raras veces se presenta, pues las que de vez en cuando se ofrecen en esta región, son fracciones relativamente grandes, a precios altos y al contado, lo que las hace inaccesibles para los pequeños capitalistas. Es el primordial deseo del propietario de esta fracción, hacer que ella pase a poder de hombres de labor que trabajen lo suyo librándose de su condición de arrendatarios, y ha sido contemplando esta circunstancia que ha tratado de rodear a este negocio de toda clase de facilidades en el sentido indicado. Base $ 350 m|n. la hectárea, en las siguientes condiciones de pago: 200 $ m|n. por hectárea en cédulas del Banco Hipotecario Nacional a 33 años de plazo, con interés de 7 o|o anual; 150 $ m|n. por hectárea al contado y el excedente hasta el precio de compra a un año de plazo, con pagaré hipotecario e interés del 8 o|o anual pagadero por semestres adelantados. Estas facilidades de pago son por si las desea utilizar el comprador, pero en el caso de que no quisiera hacer uso de ellas podrá hacer la compra al contado. Se rematarán

EL DOMINGO 7 de agosto, a las 12 horas, en el escritorio de nuestra sucursal en Rufino, FF. CC. Pacífico y Central Argentino. La fracción en venta está alambrada en tres costados (Norte, Este y Oeste), en el lote 23 hay una población. Estas son las únicas mejoras que entran en esta venta. Linda en conjunto, por el Norte con "La Mariposa" de José Ma. Achával y "La Martineta" del Sr. Felipe G. Hughes, por el Sud con "El Abolengo" del Sr. Julio A. Monditeguy, por el Oeste con Alfredo Cernadas y por el Este con "El Triángulo" de J. Duggan Lda. Para revisarlo, por las estaciones Sancti Spíritu o Amenábar del F. C. Central Argentino, dirigiéndose en el establecimiento "El Abolengo" al mayordomo Sr. Eduardo Sabalain, quien dará facilidades para la revisación. Las escrituras se otorgarán por ante el escribano que designe el Banco Hipotecario Nacional. Los compradores entregarán en el acto del remate el 8 o|o a cuenta de precio y el 2 o|o de comisión. Planos detallados solicítense por correo o personalmente en nuestras oficinas, Sarmiento 357, Buenos Aires, o en nuestra sucursal en Rufino, F. C. Pacífico.—Casares Hnos. y Cía. v21

Angel Vélaz & Cía.

v17ag

Judicial — San Juan 132 al 146, con salida a Cochabamba (antes 121 al 53) hoy sin número, entre Azopardo y Paseo Colón, 3.094.8 metros cuadrados de terreno con construcciones formadas por dos grandes depósitos con frente a la calle San Juan, un edificio de altos con frente a la misma calle y levantado a los 15 metros al interior de la línea de edificación, compuesto en su planta baja de tres depósitos y uno más chico y dependencias para el servicio del personal; en altos una casa que consta de comedor, seis habitaciones, cocina, baño, pileta para lavar y patio. Construcciones de mampostería, techos de hierro canaleta, pisos de cemento portland y madera, puertas de acceso con cortinas metálicas y ventiladores. Pasaje pavimentado y continuación una playa de 17 por 13 metros para maniobras de carros. Portón de hierro, sobre San Juan y en sus frentes base de 1 de altura, pilares de mampostería y reja de tejido metálico. Medidas: El terreno mide sobre la calle San Juan 45.032 metros en su costado Oeste, teniendo a los 33.98 metros un martillo en contra de 8.66 metros por 18.179 metros de fondo, saliendo de este punto un nuevo martillo en contra de 8.66 metros de frente por 52.16 metros de fondo para llegar a la calle Cochabamba por el Sur, donde tiene 17.32 metros frente y en su costado Este partiendo de la misma calle Cochabamba tiene a los 52.16 metros un martillo a favor de 10.392 metros por 62.159 metros hasta llegar a la calle San Juan. Base $ 316.000 m|l, pudiendo el comprador continuar con una hipoteca de $ 341.780, reducida a $ 291.780, pagaderos en cinco cuotas de 50.000 $ cada año y una sexta cuota de $ 41.780 que vence en la misma fecha del año 1926. Intereses del 6 o|o anual semestre adelantado, los cuales están pagos hasta el fin del semestre que vence el 28 de agosto próximo. El comprador tiene derecho a hacer amortización o cancelar la totalidad de la deuda, no abonando interés sino por el saldo que resulte hecha la amortización antes del plazo o hasta el día en que se efectúe el pago total.

EL JUEVES 11 de agosto a las 15, en nuestra casa San Martín 329, donde pueden solicitarse prospectos y mayores informes. Venta ordenada por el señor juez de comercio doctor Félix Martín y Herrera en el juicio ejecutivo Exp. 11.018 que tramita por la secretaría del doctor A. N. Matienzo. 8 o|o a cuenta de precio, 2 o|o de comisión. —Angel Vélaz y Cía. j27

Judicial, en la Pampa — El lote 20, fracción A., sección 1a., 10.000 hectáreas en cuatro lotes, de 2500 hectáreas cada uno. Campo especial para hacienda lanar, con pastos naturales y aguas a profundidades que varían de 1|2 a 15 metros. Algunos montes de caldenes. El campo no tiene mejoras, pues las poblaciones que existen son sin importancia. Dista 14 y 15 leguas de las estaciones Bernasconi y Abramo, F. C. P. y 12 de Hucal de la misma línea. Linderos: al N., suc. Gómez hoy Dr. Bosch, al S., T. B. Salsamendi y Agustín Gaggini, al E., Juan Alston hoy Dawney, y al O., Ortiz y Techera. Base, $ 13.33 la hectárea.

EL MIERCOLES 17 de agosto a las 16 horas, en nuestra casa, San Martín 329, donde pueden solicitarse planos y mayores informes. Venta ordenada por el señor juez de primera instancia en lo civil, doctor Fernando Klappenbach, en el juicio sucesorio Santos Urioste y otras, que tramita por la secretaría del doctor José M. Gutiérrez Sáenz Valiente. 8 o|o a cuenta de precio, comisión 2 o|o a cargo del comprador. El campo puede revisarse por la estación Bernasconi F. C. P., donde hay más medios de movilidad.—J. M. Gutiérrez Sáenz Valiente, secretario.—Angel Vélaz y Cía. j28

Varela y Rodríguez

Sarmiento 487

Judicial. — Casa calle Pichincha número 1516. Edificada en un terreno de 8m66 de frente por 15m50 de fondo, compuesta de sala, 2 piezas, patio, cocina, w. c. y altillos. Pisos de pino tea en las piezas y baldosas en el patio cocina y w. c., techos de zinc con tirantería de madera, cielorrasos de yeso en los dormitorios y de metal estampado en la sala puertas y ventanas de pino, cloacas, aguas corrientes, luz eléctrica, etc. Tasación $ 13.000. Base de venta las 2|3 partes o sean pesos 8.666.66 m|n. v31

Casa calle Inclán número 2387, Edificada en un terreno de 6m80 de frente, 17.10 en el costado Este y 17.10 lado Oeste, con un martillo en contra a los 14m78, de metros 1.84 por 2.34 y 6m80 en su contrafrente. Compuesta de 3 piezas, cocina y w. c., edificada con ladrillos en barro, revocada interior y exteriormente, pisos de pino tea, en las piezas y de baldosas en el patio, cocina y w. c., cielorrasos empapelados, puertas y ventanas de pino. Tasación $ 7.000 m|n Base de venta 2|3 partes, $ 4.666.66 m|n.

EL DOMINGO 31 de julio remataremos estas dos casas, la de la calle Pichincha a las 14 horas, sobre la misma y la de la calle Inclán a las 14.30, también sobre la misma, con la base arriba indicada, por orden del señor juez en lo civil Dr. R. Bunge, en el expediente "sucesión Ferrari de Persane" cuyos autos tramitan por la secretaría del Dr. Echegaray. Seña 8 o|o. Comisión 2 o|o. Pueden visitarse de 8 a 10 horas. v31

Romano y Collini

Guayra 4958 entre Colodrero y Pacheco, en pleno Villa Urquiza, casita de 10 por 55 vs. sumamente barata, compuesta de 2 amplios dormitorios, cocina, w. c., frutales, etc.

EL DOMINGO 31 de julio a las 15 horas la remataremos con base de 3.500 pesos a plazos. Seña 8 o|o. Comisión 2 o|o. Datos, Rivadavia 717.—Romano y Collini. v31

Carlos A. Grané

Judicial — En Belgrano, terreno, calle Sucre entre las de Miñones y Artilleros, a 3 cuadras de la estación y Paseo de las Barrancas. Mide 3.398 metros de frente al Sureste por 56.29 de fondo (705 vs.) Base 3 pesos los 75 centímetros cuadrados o sea la vara. Mandato del señor juez en lo civil doctor Padilla, secretaría Bollini. Sucesión de don Pablo Varsi.

EL DOMINGO 31 de julio a las 15. Seña 8 o|o. Comisión 2 o|o. Informes a mi escritorio. Tacuahuano 744. v31

Corral y Lauría

Ex socios de la casa José Conti y Cía.

Casa en Flores, por $ 2.700.— Calle Santander 1936, entre Thorne y Pumacahua. A 3 cuadras de Av. Campana y 1 de Carabobo. Mide 10 por 40 varas. Edificio 2 piezas y dependencias. Se liquidará sobre $ 2.700.

EL DOMINGO 31 de julio, a las 15. v31

Bompland entre Cabrera y Guayanas. Terreno ideal en barrio de edificación moderna. A 1 cuadra de Rivera. Mide 10 por 64 varas. Adoquinado pago, cerco y vereda. Base, $ 7 v. c. 1|3 parte al contado, 1|3 a 1 año y 1|3 a 2 años, con 6 o|o. Informes, Sarmiento 466.

EL DOMINGO 31 de julio, a las 16. v31

ADOLFO BULLRICH & Cía.

MAÑANA

Florida esquina a diagonal Roque Sáenz Peña

BASE $ 1.800.000 m/n.

Adolfo Bullrich & Cía.

La gran esquina Florida y diagonal Roque Sáenz Peña. Excepcional como ubicación, pues constituye el ángulo más valioso de toda la City. Frente mismo a la esquina adquirida por el Banco Boston para levantar su soberbio edificio. El paraje es único y las dimensiones son las que ese paraje requiere para la gran obra arquitectónica que a la par que descuelle por su magnitud produzca una elevada renta. Su amplísimo frente (11.66 varas a Florida, 4.61 varas en la ochava y 27.46 varas a la avenida diagonal, que en realidad son 43.73 varas de frente en línea quebrada) está bien proporcionado a su fondo que da 60 varas en término medio por ser de corte irregular y forma una superficie total de 1.403.12 varas cuadradas. Base, $ 1.800.000 moneda nacional.

EL VIERNES 29 de julio, a las 15, en nuestra casa, Florida 268 y 273, donde pueden solicitarse planos e informes al respecto. Exigiremos el 8 o|o a cuenta de precio y el 2 o|o de comisión.—Adolfo Bullrich y Cía. j14

Judicial. — Propiedad, Wenceslao Villafañe 1482, entre Azara y España. A 2 y 3 cuadras respectivamente de las Avenidas Montes de Oca y Patricios. Edificada en terreno que mide 12.40 mts. de frente al Norte, por 10.38 mts., con frente imitación piedra, balcones de hierro, zaguán, sala al frente, tres habitaciones, cocina, cuarto de baño y una pieza en altillo. Se encuentra en muy buen estado, ha sido recientemente refaccionada. Tasación, $ 20.000 m|n. Base, las 2|3 partes $ 13.333.33 m|n.

EL DOMINGO 31 de julio, a las 15, en la misma propiedad. Orden del Sr. juez, Dr. Fernando M. Colombres, en los autos sucesorios de doña Angela Aguerrebere de Maggio, que tramitan por la secretaría a cargo del Dr. Carlos F. Degreef. La entrega será inmediata. Exigiremos el 8 o|o de seña y a cuenta de precio y el 2 o|o de nuestra comisión.—Adolfo Bullrich y Cía. j17

Judicial. — Belgrano 3357, entre Loria y Liniers. Buena casa para habitar. Ubicación excelente, frente a aquella amplia avenida. Llave en mano, Base, $ 15.000 m|n.

EL DOMINGO 31 de julio, a las 16, en la misma propiedad. Orden del Sr. juez Dr. Arturo Seeber, secretaría Dr. Francisco Castellanos (hijo), en el juicio testamentario de Dña. Rosaura Fúrque de Martínez. Mide: 6.928 metros de frente por 28.578 metros de fondo, (8 varas por 33), Consta de: Sala, comedor, 3 dormitorios, baño, cocina, w. c. y una pieza de servicio en altos. Tiene cloacas, luz eléctrica, techo de azotea, cielorrasos de yeso, etc. Está desocupada. Puede visitarse a cualquier hora. Exigiremos el 8 o|o de seña y el 2 o|o de comisión. Otros informes en nuestra casa, Florida 269 y 273.—Adolfo Bullrich y Cía. j17

48 chacras de 24 a 189 hectáreas, rodeando la estación El Fortín, F. C. C. A. en Córdoba, próximas al deslinde con Santa Fe. Tierras especiales para el cultivo de alfalfa, avena, trigo, lino, maíz, etc., con ricas aguas surgentes, como lo comprueban las perforaciones hechas en distintos lotes. Base pesos 170 y 200 m|n. la hectárea, según lote, sobre las cuales el Banco Hipotecario Nacional acuerda hasta el 80 o|o en cédulas de la 8.a serie, conforme a la ley núm. 10.676 de préstamos para colonización, es decir, $ 136 y $ 160 moneda nacional por hectárea. El excedente hasta completar el precio de compra, al contado.

EL VIERNES 12 de agosto a las 13, en la estación El Fortín, en el Hotel del señor Mateo Gotero. Para revisar las chacras debe hacerse por El Fortín dirigiéndose al señor Juan Larroule, quien facilitará la inspección. Exigiremos el 10 o|o como seña y a cuenta de precio y el 1 o|o de comisión. Planos e informes en nuestra casa Florida 269 y 273.—Adolfo Bullrich y Cía. j27

GIMENEZ ZAPIOLA, PANELO y CIA.

v31

Sobre RIVADAVIA y el SUBTERRANEO

PARA LEVANTAR LA CASA PROPIA

Nada mejor que los terrenos situados frente a las calles Mocoretá y Yerbal. A un paso de Rivadavia y de la estación José M. Moreno del subterráneo, es decir, a 12 MINUTOS DE PLAZA MAYO.

Se trata de un barrio de familias donde ya no queda terreno alguno. Tienen adoquinado y vereda pagos, cloacas, luz eléctrica y aguas corrientes.

El remate, que se efectuará

El Domingo 31 de Julio

ES LIBERAL, SIN BASE Y A PLAZOS

A doce minutos de Plaza Mayo. A 50 metros de Rivadavia y estación J. M. Moreno del subterráneo. Sin base. En la parte más valiosa y de más porvenir, rodeado de palacios y edificación nueva. Barrio de familias, donde ya no se encuentra una fracción para levantar la casa propia. Notable terreno dividido en 8 lotes, con frente a las calles Mocoretá y Yerbal. Superficies: varían entre 249.85 y 699.33 varas cuadradas. Sin base, a pagar tercera parte al contado, tercera a 6 meses, y tercera a un año, 7 o|o interés. Cloacas, luz eléctrica y aguas corrientes, adoquinado y vereda pago. Títulos y posesión inmediata. Escrituras por los escribanos Sres. Wright y Medina.

EL DOMINGO 31 de julio a las 14 y 30, en los mismos. 8 o|o de seña y 2 o|o de comisión en efectivo.—Giménez Zapiola, Panelo y Cía., Florida 239. j22

A. Esteve y Cía.

Vera 824.—U. T. 2797, Mitre

Ocasión. Con base de $ 2.500, a plazos. Una linda casita, con cloacas. En Floresta, a 3 cuadras del Parque Avellaneda. Calle Junta 3611, entre M. Acosta y Pergamino. Edificio moderno de 2 grandes piezas, cocina, marquesinas, c. de yeso, p. de mosaicos, c. de cedro, árb. frutales, etc. Visítese. Se entrega llave en mano.

EL DOMINGO 31 de julio, a las 14 30, allí. v29

Con base de $ 3.000 a plazos. —Una linda casita en Floresta. A 3 cuadras del Parque Avellaneda. Calle Junta núm. 3602, esq. Pergamino. Mide 350 vs. Edificio moderno de 3 piezas, cocina, pileta, ag. corriente, árb. frutales, etc. Visítese a toda hora. Es buen negocio.

EL DOMINGO 31 de julio, a las 14.15, allí.—A. Esteve y Cía. v29

Sin cartel—Linda casa a pagar por mensualidades. En Villa Crespo. A 16 mts. de la Av. Triunvirato. Calle Humboldt 670 y Av. Triunvirato. Mide 10x30 vs. Base, $ 7.000, que se pagan $ 110.85 por mes, como cédulas. Edificio, frente de mampostería, jardín, 4 piezas y 1 chica, baño, cocina, cielorrasos, galería, p. de mosaicos, luz eléctrica, cloacas en condominio, adoq. pago, etc. Visítese a toda hora.

EL DOMINGO 31 de julio, a las 11, en nuestro escritorio, Vera 824. v29

Sin cartel—Espléndida casa de familia. A 4 c. de la Av. Santa Fe. Calle Carranza 1971 y Nicaragua. Mide 9x40 vs. Base, $ 10.000, a plazos. Edificio moderno, frente de mampostería, jardín, vestíbulo, 2 dormitorios, gran comedor, 1 pieza de servicio, baño, cocina, c. de yeso, buena carpintería, celosías de hierro, p. de mosaicos luz eléctrica, cloacas y adoq. pago, árboles frutales, etc. Visítese a toda hora.

EL DOMINGO 31 de julio, a las 11, en nuestro escritorio, Vera 824. v29

En el centro de Flores. — 22 espléndidos terrenos en 60 mensualidades. Sin interés. Frente a la A. San Pedrito (con adoq. al día, cerco y vereda). A. Campana, Junta y Lafuente. Midiendo los lotes entre 330 y 627 vs. Base para liquidar $ 3 vara cuadrada. Debiéndose entregar 2 mensualidades en el acto del remate, y 3 al retirar el título provisorio. Títulos definitivos perfectos por ante el escribano señor Francisco Larguía, al abonarse las 16 primeras mensualidades. Posesión inmediata. Los terrenos están a 3 y 4 cuadras de los tranvías 88 y 49 con combinación subterráneo y solamente a 10 de lo más importante del espléndido barrio de Flores (iglesia, plaza, Av. Rivadavia, subterráneo, Bancos, grandes comercios, etc). Terrenos altos, con adoquinados, cloacas, luz eléctrica, aguas corrientes, tranvías y rodeados de compacta edificación. Visítense. Pidan planos.

EL DOMINGO 31 de julio, a las 14, en los mismos. Comisión 3 o|o. Más datos en nuestra casa. Vera 824, U. T. 2797, Mitre.—A. Esteve y Cía. v29

Jorge N. Williams

En Ayacucho. 3.307 hectáreas. Campo conocido por "La Sultana", de lo mejor de la zona, a 8 leguas de la estación San Ignacio y 3 de Ramos Otero, F. C. Sud y en el deslinde con Balcarce. Alambrado en su perímetro, con 1 molino y tanque australiano de material, arrendado para ganadería, venciendo el contrato por 16 $ hectárea, en enero 1922. Campo llano, sin desperdicio, tierra vegetal, agua a tres metros y pastos bastante refinados, lindando con Alej. Leloir, Fernández Poblet, Caizada, Viana, Suárez Bavo y Arroyo Chico. Base, $ 180 hectárea, pagadero 40 o|o al contado y 60 o|o en préstamo hipotecario a oro por 3 a 5 años y 8 o|o de interés.

EL VIERNES 29 de julio, a las 15 horas en mi salón, San Martín 422. Seña 8 o|o. Comisión 2 o|o. Visitarlo por estación San Ignacio y dirigirse a don Jacinto Bessi para visitar el campo. Planos y datos a San Martín 422. j15

Chacras en Carmen de Areco. En el ejido del pueblo, números 15 y 20, con 53 hect. 89 A. 64 c. cada una, para agricultura o ganadería, a 6 kilóm., al Norte del pueblo y 1 kilóm. de la estación Carmen de Areco, F. C. C. B. A., una alambrada en su perímetro y otra por 3 costados y lindando calle en medio con Samoel Hale, Frux, Marchetta, Blanco y Berasategui. Base, $ 250 hectárea, pagadero 40 o|o al contado y 60 o|o en un préstamo hipotecario a oro por 3 a 5 años, al 8 o|o de interés.

EL VIERNES 29 de julio a las 15, en mi salón, San Martín 422. Seña 8 o|o. Comisión 2 o|o. Planos e informes en San Martín 422. j15

C. A. Figueroa

Casa moderna, de buen material. En 110 mensualidades, sin interés. Base, $ 6.500; 25 meses al firmar el boleto y 25 meses más al firmar la escritura; posesión inmediata. Bien situada, en Villa Ballester, calle Combet 81 y Av. Alvear, 10x30 varas. Consta de 3 amplios dormitorios, comedor, cuarto de baño, cocina, 2 galerías cubiertas. La casa vale de alquiler, $ 100 por mes, así que con lo que renta se paga. Cerca de la estación. Rematare.

EL DOMINGO 31 de julio, a las 15, en mi escritorio Aráoz 2574.—C. A. Figueroa. 1p

4 fracciones de terreno en Monte Grande, algunas de ellas con edificios. 1o—4.800 v|c. sobre la calle Adrogué esquina Cristóbal Colón. Base, $ 1.30 v|c. 2o—Sobre la calle Alsina entre La Plata y Las Heras, 2.079 v c. Base, $ 1.55 v|c. 3o—Sobre la calle La Plata entre Mitre y Saavedra, 606 v c. Base, 80 centavos la v c. Remataré:

EL DOMINGO 31 de julio, a las 15, en mi escritorio Aráoz 2574. 1p

En Martínez, sobre la calle Italia entre Pueyrredón y Sin Nombre, a 2 cuadras de la calle Centenario; 717 v|c. Base, $ 2.30 v|c. Remataré:

EL DOMINGO 31 de julio, a las 16, en mi escritorio Aráoz 2574. U. T. 1373 Palermo. 1p

Base, $ 8000, por espléndida casa moderna en cal, Crámer 3128, entre Iberá y Guayra. 3 amplias piezas, cuarto de baño, cocina, w. c., galería, adoquinado pago, doble vía de tranvías al frente. Renta, 100 $. Remataré

EL DOMINGO 31 de julio, a las 15, en mi escritorio, Aráoz 2574. 1p

Palermo, casa moderna, en cal, 7 piezas, baño, cocina, frente imitación, cloacas y adoquinado pago. Demaría 4458, entre Darregueira y Oro. 10x35 vs. Base, $ 20.000, la mitad a plazos. Remataré

EL DOMINGO 31 de julio, a las 15, en mi escritorio, Aráoz 2574. Se da desocupada. 1p

Base, $ 7.000, por casa nueva, en Caballito, M. Dinero 952, consta de 4 piezas, baño, despensa, cocina, galería, jardín, cloacas y adoquinado pago, terreno 240 v. c. Remataré

EL DOMINGO 31 de julio, a las 15, en mi escritorio, Aráoz 2574. 1p

11 terrenos en 60 meses, sin interés. Sobre las calles Sud América, Zamudio, Escobar y Alvarello, 6 cuadras estación Pueyrredón y tranvía 96, $ 25 por mes.

EL DOMINGO 31 de julio, a las 15, en mi escritorio, Aráoz 2574. 1p

Emilio A. Garbagnati

De la firma Garbagnati y Mérega)

Judicial. — En Barracas. A una cuadra de la Avenida Montes de Oca. Casa esquina Iriarte 1600 e Isabel la Católica. Altos y bajos. Mide según títulos 9.65m. de frente al Oeste sobre Isabel la Católica, 16.40 m. de fondo costado Sud, 16.83 m. en el opuesto o sea sobre la de Iriarte y 9.50 m. en el contrafrente al Este. Edificio consta; planta baja; zaguán, sala ocupada por negocio con sótano; 3 habitaciones; cocina y piecita; patio. Planta alta: Escalera de entrada; vestíbulo; sala; dos habitaciones; terraza; cocina; w. c. y pieza servicio. Tasación $ 34.000. Base, $ 22.666.66.

EL DOMINGO 31 de julio a las 16 horas en la misma. Juez Dr. Seeber. Juicio sucesorio de Margarita Prato de Massarotti, que tramita por la secretaría del Dr. R. Larreta. El comprador podrá abonar el precio a plazos. 10.000 $ a dos años, 8 o|o de interés y el resto al contado. Seña, 8 o|o. Comisión 2 o|o. Datos a mi oficina, Florida 248, U. T. 4599, Avda. Olavarría 432 o en los tribunales.—Emilio A. Garbagnati. v31

Juan P. Oliver

Judicial — En Castelar. "Las tres hermanas". Buena chacra con casa quinta, 20 hectáreas de tierra flor, a 5 cuadras de la estación Castelar, F. C. O., partido de Morón. Buen edificio de 6 habitaciones, cochera, galpones, caballeriza, molino a viento, tanques, cañerías, alambrados, más de 450 árboles frutales, forestales, etc. ¡Gran negocio para subdividir en lotes! Entrega inmediata, está desocupada. Próxima electrización. Base 53.000 pesos. Hay facilidades de pago.

EL DOMINGO 31 de julio a las 15, sobre la misma. Venta decretada en la sucesión de Santiago Marín. Juez doctor Aramburú, secretaría, doctor Berri. Informes al martillero, calle 45 número 662, La Plata, U. T. 1377. v31

Andrés Corvetto

Judicial—En Flores—Casa en amplio terreno. Granaderos 465, al lado de la Avenida Avellaneda. A 4 cuadras al Norte de Rivadavia altura del No. 6500 y del subterráneo. En un lindo barrio. Juez doctor Padilla. Secretaría Dr. Bollini. Sucesión de doña María Luisa Mangon de Joyeux. Base, $ 9.585.47.

EL DOMINGO 7 de agosto, a las 16, en la misma propiedad. Título: 8m66 por 58 m. 88. Tasación 9m10 por 59m72. Ad corpus. Jardín, verja de hierro al frente, 2 dormitorios, baño, cocina, galpón, sótano, parrales, gallinero, galería, pisos pino, mosaico y baldosas, luz eléctrica, adoquinado pago, etc. Visítese. Informes 331, Reconquista.—Andrés Corvetto. j24

Félix Marini

Judicial — Casa, Billinghurst No. 1240, entre las de Soler y Gorriti. Edificio 2 piezas de material y 5 de madera, cocina, w. c., cloacas. Mide 8.66 mts. de frente por 36.03 mts. en el costado Norte y 36.47 al costado Sur. Base retasada $ 12.000. Venta por orden del señor juez doctor Juan Carlos Lagos, secretaría Luis F. Vincent, en el juicio sucesorio de doña Angela Pinto y Zarlenga.

EL DOMINGO 31 de julio, a las 15.30, allí. Seña 8 o|o. Comisión 2 o|o. Informes a mi escritorio. Alberti 1165 o a la secretaría del autorizante. — Luis F. Vincent, secretario. j17

Arturo Barros

Judicial. — Charcas 962 y 76, entre Carlos Pellegrini y Suipacha. Magnífico block de terreno con edificación antigua constituida por una casa de 7 habitaciones principales, baño y dependencias y en cuerpo separado un amplio galpón de zinc, cochera y 4 piezas de madera. El terreno mide metros 20.87 de frente por 59.45 en el costado O., formando al E. a los 29.63 de la línea del frente un martillo a favor de 1m30 por 30m40 hasta llegar a la línea del fondo que mide 23m90. La superficie aproximada es de 1.338.26 m. c., igual a 1.734 43 v. c. El block une así a la importancia del lugar que ocupa las conveniencias que ofrece para cualquier género de construcción. Base pesos 166.515.54 m|n. equivalente a $ 93.48 los 0.75 decímetros cuadrados o sea la vara cuadrada. El comprador podrá pagar el precio al contado o 1|3 parte al contado y las otras dos a uno, dos y tres años desde la toma de posesión, con garantía hipotecaria y 8 o|o de interés anual en las condiciones que la institución prestamista efectúa sus préstamos, escriturando en este caso el Sr. Cipriano Muñoz y Pérez, Victoria 950.

EDICTO JUDICIAL

Por mandato del señor juez de primera instancia en lo civil de la capital Dr. Mackinlay Zapiola, en el juicio "Moreno Carlos con Banco Municipal de Préstamos", secretaría del autorizante, se hace saber por término de 15 días, que el martillero don Arturo Barros venderá en pública subasta la propiedad calle Charcas Nos. 962 y 76, con la base de $ 166.515.54 m|n. Buenos Aires, julio 21 de 1921.—José C. Miguens, secretario.

EL MARTES 9 de agosto, a las 15.30, en mi casa, San Martín 459, 8 o|o a cuenta de precio y 2 o|o de comisión.—Arturo Barros. j26

En la City de La Plata. Calle 7 No. 747 esquina 47. Altos y bajos. Para negocios y escritorios. Entre Bancos, Ministerio de Hacienda, etc. Lo más valioso y lo de mejor y más segura renta. Amplio local con gran sótano en la planta baja y casa para escritorios en la alta, con 9 oficinas y dependencias. Mide 11.55 varas por 42.57 de frente a cada calle. Construcción sólida del arquitecto señor Buschiazzo. Calles asfaltadas. Puede visitarse. Base 70.000 pesos. Por facilidades de pago consultar en mi escritorio.

EL JUEVES 4 de agosto, a las 15.30, en mi casa, San Martín 459, capital federal.—Arturo Barros. j28

F. Oscar Cachau

En Monte (F. C. S.) Liquidación total de una granja.—Rodeada de estaciones y compuesta de 136 hectáreas, 78 áreas y 65 centiáreas, en tres chacritas ideales que corresponden al ejido del pueblo. A dos horas de la Capital Federal con varios trenes diarios, a 40 cuadras del pueblo y estación Monte (F. C. S.) y 8 cuadras de la estación F. A. Berra, F. C. M. 2o Base del campo, $ 300 m n la hectárea y con facilidades de pago.

EL DOMINGO 31 de julio a las 14 horas. Sobre la misma propiedad. Detalles: Rico campo apto para cualquier destino y especialmente para tambo o granja moderna, parte alfalfado con poblaciones de material hechas a todo costo, dos molinos, otra población más para peones, todo alambrado, corrales, bebederos, árboles frutales y forestales, gallineros, comederos, chiqueros para cerdos, etc. etc.

HACIENDAS: Se rematará un tambo en plena producción de 120 piezas, animales de muy buen origen, vacas sanas, 25 caballos de tiro y silla, 100 cerdos de muy buena clase, aves de raza.

UTILES Y ENSERES: Se venderán carros, sulkys, arados, desnatadoras, varias parvas de pasto, alambre tejido y otras muchas cosas siempre necesarias en un establecimiento de campo y que estarán a la vista. Se exigirá seña a satisfacción y la comisión es a cargo de los señores compradores, 2 o|o en el campo, 4 o|o en hacienda vacuna, 6 o|o en reproductores y yeguarizos y el 10 o|o en cerdos, aves, útiles y enseres. Para visitar el campo y demás se pueden dirigir al señor Sansone en el pueblo de Monte (F. C. S.) quien conoce y dispone de coches para trasladar a los interesados. Por más detalles y prospectos, pueden solicitarlos a mi escritorio Cangallo 641, U. T. 3080, Avda.; Coop. T. 315, C. (Buenos Aires).—F. Oscar Cachau. v31

Eudoro Parodi

Casa con cédulas para industria o fábrica, calle Pavón 3070|74, entre Rioja y Urquiza, compuesta de 6 habitaciones, vestíbulo cocina, patio cubierto y sótano revestido de cemento de 19x4 metros con entrada independiente, parral y gran fondo con pared medianera, cloacas, luz eléctrica, carpintería de cedro y pino, etc. Terreno de 10x64 varas. Remataré

EL DOMINGO 31 de julio, a las 15, con la base de $ 26.000 moneda nacional con 13.000 cédulas Hipotecarias Argentinas, hoy reducidas a 10.850. Seña 8 o|o. Comisión 2 o|o. Para mayores datos a mi escritorio, 25 de Mayo 150. v31

Francisco Abalo

En la Boca.—En el punto culminante y comercial, excepcional terreno de 926 v|c. Calle Brandsen, entre Avenida Almirante Brown y Necochea, terreno apropiado para construcción de Bancos, teatros, biógrafos, garages o cualquier industria, como ubicación es lo ideal de la localidad, donde está reconcentrado todo el comercio de la Boca. Mide 19 vs. frente por 50 vs. de fondo y 18 vs. en el contrafrente, rodeado de varias líneas de tranvías. Base $ 32 v. c. Seña 8 o|o. Comisión 2 o|o.

EL DOMINGO 31 de julio, a las 15. Justos Bolívar 256.—F. Abalo. j25

José Bacigaluppi e hijo

EN PLENO CENTRO

2 AMPLIAS CASAS

PARA VIVIR O RENTA

CHACABUCO 866|68

Bases $ 25.000 y 42.000

A largos plazos. Renta $ 320 y 480 al mes.

El Dgo. próximo 31 de julio. Visítense. Léase aviso respectivo.

José Bacigaluppi e hijo.

2 casas muy centrales. Para vivir o para renta. Chacabuco 866 y 868 entre Independencia y Estados Unidos. En pleno centro. Venta muy liberal y con facilidades de pago. Chacabuco 866: 8 por 48.33 vs. Ad corpus. Sala, 6 dormitorios, comedor, cocina, 2 w. c. y 2 piezas en altos. Renta 320 $ al mes. Base 25.000 $. Muy barata. Chacabuco 868. Mide, según título: 8 por 70 y un martillo a favor de 8 por 21v67 (733.36 v|c.) y según terreno tiene 8 por 70v79 y un martillo de 8 por 24v46 (777.98 v|c.). Ad corpus. Sala, 2 comedores, 4 dormitorios, despensa, sótano, baño, cocina, w. c., 3 piezas en altos, 2 piletas, galponcito y fondo con plantaciones. Buena casa. Buena construcción. Renta 480 $ al mes. Base 42.000 $. Muy barata. Forma de pago: 1|3 al contado y mitad a 1 o 2 años, interés 9 o|o. Visítense a toda hora. Datos a San Martín 56.—José Bacigaluppi e hijo.

EL DGO. 31 de julio, a las 16.30, en las mismas. j24

CASAS

Güemes esquina Gurruchaga.— Sobre los portones de Palermo. A una cuadra de la plaza Italia. Brillante ubicación. Casa de familia en terreno que mide 11v59 a Güemes núm. 4295 por 25 varas a Gurruchaga. Ad corpus. Tres habitaciones, baño y cocina. Pisos tea, cielorraso yeso, buena carpintería, patio, etc. Cloacas, aguas corrientes, luz eléctrica, adoquinado pago por ambas calles y tranvía al frente. Base $ 15.000, mitad al contado y mitad a un año, interés 8 y 1|2 o|o. Visítese. Datos a San Martín 56.—José Bacigaluppi e hijo.

EL DOMINGO 31 de julio, a las 14, en la misma. j24

Con cédulas. Casa en Belgrano En un paraje muy pintoresco. Calle Zabala No 1664, entre las Avenidas Blandengues y Luis M. Campos. Tranvía No 36 en la esquina, a 3 cuadras del paseo de las Barrancas y a 4 de la estación Belgrano del tren eléctrico. Base, $ 12.500 incluso 4.600 cédulas. Se entregará llave en mano. Ofrecen $ 170 al mes de alquiler. Venta forzosa por ausentarse el dueño a Europa. Mide, 10 por 30 vs. Edificio: 4 habitaciones, comedor, baño instalado y con agua caliente y fría, sótano, cocina, gallinero, verja y jardín al frente. Pisos tea, cielorrasos yeso, carpintería y celosías cedro, galería cristal, mosaicos etc. En cal. Adoquinado pago, aguas corrientes y luz eléctrica. Visítese. Datos a San Martín 56.—José Bacigaluppi e hijo.

EL DGO. 31 de julio, a las 15, en la misma. j24

Llave en mano. Casa muy linda En Caballito. Calle Dungeness 1657, entre Pujol y Espinosa, ésta con tranvía 86. A 3 cuadras al Norte del boulevar Gaona y cerca de Av. San Martín. Mide 10x48 vs. Ad corpus. Edificio nuevo, sin estrenar, consta de jardín, 4 habitaciones, baño con agua caliente, cocina, w. c., lavadero, fondo, galería material, terraza, pisos tea, cielorrasos yeso, carpintería cedro, etc. En cal, adoquinado pago y cloacas. Base $ 14.500. Muy barata. Ofrecen $ 170 al mes de alquiler. Visítese. Datos a San Martín 56.—José Bacigaluppi e hijo.

EL DGO. 31 de julio, a las 14.30, en la misma. j24

TERRENOS

Cabildo esquina Chacarita. — Al principio de Belgrano. Esa hermosa esquina en dos lotes de medidas tan interesantes, que para levantar petit-hoteles, propios del barrio, son inmejorables. La esquina mide: 14v46 por 20 y el lote lindero 14v66 por 14v46. Cercados, con veredas, adoquinados pagos y tranvías al frente. Base ínfima, $ 23.50 v|c. 1|2 al contado y 1|2 a 1 año, interés 9 o|o. La ubicación es de verdadera importancia. Corresponde a la cuadra número 800 de la Av. Cabildo. Visítense. Son muy baratos. Datos a San Martín 56 —José Bacigaluppi e hijo.

EL DGO. 31 de julio, a las 15.30, en el mismo. j24

Terreno en Villa Devoto. — La esquina de Navarro y Esperanza. A 3 cuadras de los tranvías 85 y 86, a 3 de la plaza y a 4 de la estación. Mide 13v98 por 28v15. Superficie: 393.64 v|c. Base, $ 2.80 v. c. 1|2 al contado y 1|2 a 6 y 12 meses sin interés. Visítese. Datos a San Martín 56 —José Bacigaluppi e hijo.

EL DGO. 31 de julio, a las 15, en el mismo. j24

PROXIMOS REMATES Y FERIAS DE GANADOS

ADOLFO BULLRICH & Cía.

Toros Normandos de "La Moderna", de los Sres. Enrique Signoret y Cía. — Buen lote de 6 toros Normandos, de buen tipo, hijos de D'Artagnan, H. B. A. 46, y procedentes de "La Moderna", en R. Ibáñez, F. C. Oeste, de los Sres. Enrique Signoret y Cía. Se rematarán, garantidos libres de tuberculosis:

EL VIERNES 29 de julio, a las 14.30 en nuestro patio San Martín 254, previa exhibición. Comisión, a cargo de los compradores. Otros informes y prospectos, en nuestra casa Florida 273.—Adolfo Bullrich y Cía. j21

Berkshire de pedigree, de "El Montecito", de Bingham—Esta venta comprende 6 machos y 8 hembras Berkshire de pedigree, de 8 a 11 meses; las hembras en su mayor parte servidas y todos garantizados contra el cólera; proceden del establecimiento "El Montecito", de los señores Bingham, Sánchez y Aizaga, se rematarán

EL VIERNES 29 de julio, a las 14.30, en nuestro patio, San Martín 254, previa exhibición. Comisión a cargo de los compradores. Otros informes y catálogos en n. casa Florida 273.—Adolfo Bullrich y Cía. j26

Toros Shorthorn de pedigrée, de "Santa Clara", de Angus.—Un buen lote de 8 toros Shorthorn de pedigree de muy buenas corrientes de sangre, procedentes del establecimiento "Santa Clara", del señor William Angus, se rematarán

EL VIERNES 29 de julio, a las 14 30, en nuestro patio, San Martín 254, previa exhibición. Comisión a cargo de los compradores. Otros informes y catálogos con detalles solicítense en nuestra casa, Florida número 273.—Adolfo Bullrich y Cía. j23

Vaquillonas Polled Shorthorn de pedigrée (Shorthorn mochos).—Buen lote de 6 vaquillonas Polled Shorthorn de pedigrée (Shorthorn mochos). Inscriptas, de las mejores corrientes de sangre de la raza, hijas de Field Marshal 3o HBA. 47996 (importado de Norte América), de las cuales 5 servidas por Swinton Standfast, procedentes del establecimiento "Ana María", de los señores Ramón J. Cárcano e hijos, se rematarán

EL VIERNES 29 de julio, a las 14.30, en nuestro patio, San Martín 254, previa exhibición. Comisión a cargo de los compradores. Otros informes y catálogos con detalles solicítense en nuestra casa, Florida núm. 273.—Adolfo Bullrich y Cía. j24

EDUARDO JOLLY

v29

En General Rodríguez (F. C. O.) 260o remate feria de haciendas generales.

EL VIERNES 5 de agosto. Oportunamente detalles. Pedidos de local e informes dirigirse directamente a la feria o a mi escritorio en Buenos Aires, calle 25 de Mayo No. 12. v29

Miguel y Angel Castellar

Haciendas en Coronel Suárez, F. C. S. y R. a P. B. 258o. remate feria de haciendas en nuestras instalaciones de aquella localidad.

EL VIERNES 5 de agosto. Oportunamente detalles.—Miguel y Angel Castellar. v4ag.

1.000 vacunos. 1.200 lanares en Azul, F. C. Sud. 546o. remate feria de haciendas en nuestras instalaciones de aquella localidad.

EL SABADO 30 de julio, a las 13.30 horas con las haciendas debidamente clasificadas en lotes, venderemos las siguientes anotadas hasta la fecha y otras que seguramente concurrirán, a saber: 150 novillos Durham 2 y 2 1|2 años, buena clase y estado; 100 id. id. 1 1|2 y 2 años, buena clase, 50 id. id. 1 y 1 1|2 año, buena clase, 1 marca; 100 vacas Durham gordas y carne gorda; 100 id. id. de invernada buena clase; 50 vaquillonas Durham 2 años buena clase y estado; 100 vacas y terneros Durham, buena clase y estado; 50 id. id. id. buena clase, delgadas; 200 animales vacunos al corte. 1.200 capones, ovejas y borregos mest. Lincoln, gordos para cría y consumo. Seguramente concurrirá mayor número de haciendas. Informes o consignaciones a nuestras casas centrales de Azul o capital, Sarmiento 643.—Miguel y Angel Castellar. v29

Lanús y Peralta Ramos

En Merlo, F. C. O. 114 remate feria de haciendas generales en nuestras instalaciones.

EL VIERNES 29 de julio, a las 13. Detalle: 30 vacas gordas, para carnicería, 50 vacas Durham, para invernada; 100 novillitos y terneros tamberos; 150 vaquillonas de 1 1|2 y 2 años, buena clase y estado; 50 vacunos al corte. Pedidos de local e informes a nuestro escritorio, Reconquista 46. U. T. 2121, Avda., o a nuestra casa en Merlo. U. T. 3, Merlo.—Lanús y Peralta Ramos. j23

José M. de Yriondo y Cía.

Aves de corral, varias razas; pavos bronceados y plateados, procedentes de acreditado criadero, se rematarán

EL VIERNES 29 de julio a las 15, en n|patio, B. Mitre 553.—José M. de Yriondo y Cía. j27

Nazar y Hernández

En Luján (F. C. O.). — 325.o remate-feria.

EL SABADO 30 de julio, a las 13.30. Anotaciones a nuestro escritorio, Cangallo núm. 666, o a nuestro representante en Luján, señor Enrique Yaniz.—Nazar y Hernández. j24

JUAN JOSE LINARI

Belgrano 2644

v29

El viernes 29 de julio a las 14 horas y en mi local Belgrano 2644 remataré: 20 potros semi-pesados, 35 yeguas de igual clase y 20 buenos caballos de tiro de la acreditada marca Dr. Pueyrredón, procedentes de Santo Domingo. 10 buenas mulas de 1.38 de talla y 10 caballos y yeguas di tiro y silla procedentes de San Vicente, 20 caballos y yeguas de tiro procedentes de Chascomús. 12 yeguas y potrancas cuarteronas procedentes de Carmen de Areco. Varios caballos y yeguas generales; lonas, carros, guarniciones y demás que concurra al remate.—Juan José Linari. j28

POTROS RODADOS — MANUEL C. NALÉ — CABALLOS ARNESES

REMATES Y COMISIONES

Hoy jueves 28 de julio, a las 14.30, remataré en mi casa, Cangallo 1549 al 99, lo siguiente: 12 caballos percherones muy especiales, de tiro, procedentes de R. J. Neild; 20 potros y yeguas livianos, varios lotes de caballos y yeguas de tiro, carros, carruajes, lonas, guarniciones, etc.—Manuel C. Nalé. 1p

CASARES Hnos. y Cía.

Sucesores de Casares Hnos. y Diehl

En "Monte Dorrego" San Justo F. C. Oeste

TOROS DURHAM

p. p. cruza de 2 años, a campo, de la Estancia "SAN JACINTO", en Mercedes.

VAQUILLONAS DURHAM

p. p. cruza de la Estancia "HUETEL", en 25 de Mayo. Libres de tuberculosis.

Se rematarán

EL MIERCOLES 31 DE AGOSTO A LAS 14 HORAS

Comisión a cargo del vendedor.

Próximamente detalles completos.

CASARES Hnos. y Cía.

Juan A. Rúa y Cía.

CASAS

Llave en mano, Arenales 3745, Entre Av. Canning y Araoz, a 1 cuadra de la Av. Santa Fe. Base $ 12.000 a plazos. Casa de familia en terreno de 10x36 vs. Sala, zaguán, 3 habitaciones, comedor que cuadra, baño, cocina, w. c., y 1 pieza, celosías cedro, yesos, cloacas y adoquinado. Visítese de 10 a 11 y de 14 a 16.
EL DOMINGO 31 de julio, a las 14.30, en la misma.—Juan A. Rúa y Cía. Avda. de Mayo 568|72. Orden 10.915. j24

Espléndida propiedad moderna.—Dos casas de familia. Gran renta. Llave en mano. Ramos Mejía 642|44 y Río Janeiro, a 1 cuadra de Av. Díaz Vélez y 3 de Corrientes. Base, $ 16.000 (12.000 $ a 4 años, 7 o|o). Para altos, tirantes hierro, techos azotea, cloacas y adoquinado pago. 13x33 vs. Producen 300 $. No. 642: Sala, balconey, zaguán, 3 habitaciones, baño, cocina, w. c. y pieza altos. No. 644: Zaguán 3 habitaciones, 2 en altos, baño, cocina, etc. Marquesina, celosías, luz eléctrica, terraza, etc. Visítense a toda hora. Se entregarán desocupadas.
EL DGO. 31 de julio, a las 15, en la misma. — Juan A. Rúa y Cía. Ord. 10.920. j24

Maza 295, esquina Moreno. — Base, $ 15.000 que pueden quedar en primera hipoteca a 1 o 2 años de plazo, interés 9 o|o. Negocio y familia, en interesante ubicación, a 2 cuadras de Av. Rivadavia. Su edificio consta de: salón, zaguán, 2 salas, 1 habitación interior, baño, cocina, w. c. y 1 pieza en altos. Cloacas y adoquinado pago, mosaicos, mármoles, pisos tea, yesos, etc. 14.54x14.23 vs. Ad corpus. Renta, $ 200 mensuales. Visítese.
EL DOMINGO 31 de julio, a las 15.30, en la misma.—Juan A. Rúa y Cía., Av. de Mayo 568-72. Orden 10.934. j24

Llave en mano: Salguero 818 entre Guardia Vieja y Lavalle, a 2 cuadras de la Av. Corrientes. Con cloacas y adoquinado pago. Base $ 13.500 a plazos. Edificio en cal. Salón, zaguán, 3 habitaciones, cocina, baño, y pieza alta, c. rasos, mosaicos, luz eléctrica, 10 por 20 vs. Visítese.
EL DGO. 31 a las 16.30 en la misma. — Juan A. Rúa y Cía. Ord. 10.937. j26

Llave en mano, Dungeness 108. —Al lado de Av. Warnes, sobre Canning. Tranvía 89. Moderna, de familia. Base $ 12.000 (10.000 $, a 4 años, 8 o|o). Tirantería hierro, para altos. Sala balcón, celosías, frente piedra, zaguán, cancel, vestíbulo, 3 habitaciones, baño, cocina con económica, w. c., lavadero, pieza servicio y terraza. Yesos, luz eléctrica, empapelados, cloacas y adoquinado pago. Ofrecen 210 $ de alquiler. Visítese.
EL DOMINGO 31, a las 15.30, en la misma.—Juan A. Rúa y Cía. Ord. 10.886.j24

En Caballito, llave en mano— Muy linda casa, cloacas y adoquinado pago. Figueroa 1040 y Espinosa, a espaldas de Av. Gaona, tranvías 85 y 86. Base, $ 8.000 (6.000 a plazos). En cal, verja, jardín, 3 habitaciones, galería, comedor, baño, cocina y w. c. Celosías de cedro, yesos, mosaicos, luz eléctrica, etc. 9v60x36 vs. Ofrecen 120 $ de alquiler. Visítese.
EL DOMINGO 31 a las 15, en la misma. —Juan A. Rúa y Cía. Ord. 10.921. j24

Llave en mano: Huergo 356, Entre Chenaut y Arévalo. A inmediaciones de la Av. Santa Fe y a pocos metros de la Av. Luis María Campos, tranvía 36. Base 7.000 pesos (4.200 cédulas). Jardín, 3 habitaciones, 1 piecita y cocina. Pisos tea, cielo rasos, mosaicos, etc. 10 por 38 vs. Adoquinado pago. Visítese.
EL DOMINGO 31 de julio, a las 14, en la misma.—Juan A. Rúa y Cía. Av. de Mayo 568|72. Ord. 10.924. j26

Linda casita por 12 $ al mes y 1200 $ al contado. Sala, frente piedra, 2 habitaciones y dependencias. Puertas cedro, yesos, mosaicos, cercos pared, 12v85 x16v20. Renta 50 $. Zañartú 1716 esq. Puan, sobre el Parque Chacabuco, a 4 cuadras de Av. Asamblea y 6 de los tranvías 44 y 36. Visítese.
EL DGO. 31, a las 15, en la misma.— Juan A. Rúa y Cía.—Ord. 10.919. j24

En Villa del Parque. Concordia 3645, entre Nogoyá y Baigorria, a 4 cuadras de la estación F. C. P., de 9x40 vs. Ad corpus. Sólido edificio, 2 amplias habitaciones, galería, cocina, w. c. Luz eléctrica. Base $ 4.000 (2.500 a 2 años). Es una pichincha.
EL DOMINGO 31 de julio, a las 15.30, sobre la misma. Más datos a n|casa, Av. de Mayo 568|72.—Ord. 10.901. j24

TERRENOS

Vendidos particularmente

Av. San Juan y Rincón 1287. Esquina Cochabamba 2101|11. Base $ 35 la v|c. con cédulas acordadas. Dos espléndidos lotes de terreno de 14.93 y 13.70 vs de frente por 17.34 vs. Cloacas y adoquinados pagos. Edificio compuesto de sala, comedor, varias piezas y local para industrias.
EL DOMINGO 31 de julio a las 16, en los mismos.—Juan A. Rúa y Cía. Av. de Mayo 568|72. Ord. 10906. 1p

En Colegiales — Av. Federico Lacroze entre Freyre y Zapiola, a 3 cuadras de la estación Colegiales, tranvía Lacroze al frente y el 94 y el 97 a 3 cuadras. Entre edificios, buen terreno de 10x30 varas. Ideal para un petit-hotel. Con adoquinado pago. Base $ 19 v|c., totalmente a plazos.
EL DOMINGO 31 de julio a las 16 sobre el mismo. Más datos a nuestra casa. Orden 10.916. j24

Tocando Av. Rivadavia, $ 16 v|c. 1|3 parte al contado, saldo a 1 y 2 años, 7 o|o. Terreno José Martí entre Av. Rivadavia y Ramón L. Falcón. 10 vs. al E. por 32 vs., adoquinado pago, vereda de mosaico y cercos. La pared del costado Norte está construída en cal y es medianera en toda su extensión.
EL DGO. 31 a las 15.30 en el mismo.— Juan A. Rúa y Cía. Ord. 10.923. j26

En Colegiales: Av. Fco. Lacroze al lado del 3030, entre Zapiola y Freyre. A 3 cuadras de la estación. Terreno de 10x50 vs., con adoquinado pago. Entre moderna edificación. Base $ 19 v|c., 1|4 parte al contado, 1|4 a 6 meses, 1|4 a 12 y 1|4 a 18 meses, interés 7 o|o.
EL DOMINGO 31 de julio a las 16, sobre el mismo. Más datos a nuestra casa.—Juan A. Rúa y Cía., Av. de Mayo 568|72.—Orden 10.935. j27

En Floresta: 4 lotes 5 $ al mes el lote en 60 meses; Orán esq. San Matías, servicio de coches 10 centavos al frente y a pocas cuadras de Av. Gaona y tranvía 84, barrio de buena edificación, 10 vs. por 21.64 vs. Se venderán por cualquier oferta, 6 mensualidades al contado. Posesión y escrituras inmediatas.
EL DGO. 31 de julio a las 16, en los mismos. Planos a Juan A. Rúa y Cía.—Ord. 10.923. j27

A. C. Taquini y Cía.

Judicial — Sobre el Subterráneo, a 2 cuadras de la estación Río de Janeiro. Doblas 103 y 105. Gran galpón sobre columnas de hierro con mampara y vidrios, 8 habitaciones, carpintería de cedro y pino, cielorrasos yeso, etc. Terreno de 12m 574 milím. de frente, 16m804milím. contrafrente, 31.10 fondo al N. y 31m215milím. al S. Base retasada, $ 12.307.50 m|n.
EL DOMINGO 31 de julio, a las 16, en la misma. Orden juez Dr. Lagos, secretaría Achával, sucesión Vincenti de Burlando. 8 o|o seña y 2 o|o comisión. v31

Judicial — Sobre Triunvirato, a 5 cuadras y 3 de Chubut, con el 86, 94, 95 y 99. Miriñay 1751. Sala, 3 hab., vestíbulo, pieza servicio, celosías, luz eléctrica, cielorrasos yeso, etc. Terreno de 8m66 por 43m05. Base, $ 12.000 m|n.
EL DOMINGO 31 de julio, a las 15.30, en la misma. Orden juez Dr. Bunge, secretaría Luzuriaga, sucesión Agustín Costa. Escrituras por el escribano Ricardo Martín. 8 o|o seña y 2 o|o comisión. v31

El establecimiento denominado "Molino Ramallo", a 2 leguas de las estaciones San Nicolás y Sánchez del F. C. C. A. Por orden del síndico liquidador del concurso de los Sres. Carlos Arrigoni Hno. cuyo juicio tramita por el juzgado del Dr. Estrada, secretaría Sabatier. Se encuentra en un terreno de 7 hect. 15 á., 82 cent. con buena casa habitación, 2 amplios galpones y dependencias, incluyendo una turbina de 150 caballos de fuerza y demás materiales. La casa consta de 9 hab., para el personal y 4 para administración, con baño y dependencias. Los galpones, uno de 60x15.30 vs. y otro de 21x10, en mampostería, con cabriadas, 1 salón para máquinas de 10x20 revestido de cemento, con subsuelo y piso alto. Existe instalación eléctrica dando la fuerza hidráulica el río Ramallo que corta el campo, teniendo un tajamar con ... nal y compuertas. El terreno se encuentra alambrado. Se recomienda este establecimiento para cualquier clase de industrias, molino, frigorífico, etc. Base, $ 103.535.34 m|n.
EL JUEVES 4 de agosto, a las 15, n nuestra casa, Bmé. Mitre 475. Seña 8 o|o. Comisión 2 o|o. Pidan informes en Bmé. Mitre 475. U. T. 3938, Avda. v29

Serodino y Cía.

Las Heras. — Sobre la plaza y mercado. Propiedad de gran renta. Con cédulas. Esquina Cabello 3449-99 y Canning 3117-21. Ubicación de verdadera importancia, tranvías para todas direcciones. Edificio de una planta, en buen estado, compuesto de tres locales y una casa de familia. Mide 25v20 por Cabello y 28v por Canning. Núm. 3121: Salón de negocio, frente imitación piedra, ocupado por peluquería, una habit. y depend. Núm. 3499 (esq.): Dos locales para negocio, almacén y zapatería, una habit. y depend. Núm. 3449: Casa de familia, 3 habit. y depend. Base, $ 16.000, con 16.000 cédulas acordadas. Puede producir, con poco desembolso, una renta de $ 1.000 al año, o sea un 20 o|o sobre la base.
EL DOMINGO 31 de julio, a las 15 horas, en la misma. Dada la ubicación, la alta renta que produce y la base de venta, recomendamos este espléndido negocio. Seña, 8 o|o. Comisión, 2 o|o. Más datos, a nuestra casa, Av. de Mayo 636, U. T. 3960, Av. —Serodino y Cía. j26

Pietranera y Cía.

v30

HOY

JUDICIAL

A las 16 en nuestro hall de ventas, Av. Mayo 634.

BOVEDA EN LA RECOLETA

Judicial. — Magnífica bóveda en la Recoleta. Bien situada, de moderna construcción y con frente de granito negro lustrado. Orden del Sr. juez Dr. Lagos, secretaría Dr. Barraquero, en la sucesión de María Silventi de Amato. Tasación $ 17.000. Base muy barata, $ 11.333.32
EL JUEVES 28 de julio, a las 16, en nuestro hall de ventas, Av. de Mayo 634. Edificio nuevo, en cal, altar con 2 capacidades y 16 catres de material y de hierro. Todo en perfecto estado. Ocupa las sepulturas 4, 5 y parte de la 6, número 201 de la sección enterratorio general. Mide 1m48 por 2m16. Superficie total 8mc.55. Escrituras por ante el escribano Teodoro V. Blanco. Seña 8 o|o. Comisión 2 o|o. Para visitarla preguntar por el cuidador Francisco Leopoldo Vidal. Nota: Los dos cadáveres existentes serán retirados dentro de los 6 meses de la venta. Más informes a nuestro escritorio, Av. de Mayo 634, donde tendrá lugar el remate. v28

Judicial. — Sin base. Terreno Av. Campana entre Larrazábal y Olliden. Orden d. juez Dr. Casabal, secretaría Dr. Aranda. Sucesión Tognetti. Tasación 1.686. Venta sin base.
HOY JUEVES 28 de julio, a las 16, en nuestro hall de ventas, Av. de Mayo 634. Mide 8m65 frente a Campana por 43m30. Superficie 500 v. c. Seña 8 o|o. Comisión 2 o|o. Informes, Av. de Mayo 634. v28

TRANSFERIDO

JUDICIAL

El remate de la chata-Pailebot, que teníamos anunciado para HOY, ha sido transferido para

El Dgo. 7 de Agosto, a las 15

Sobre el mismo

Judicial. — La chata — Pailebot "Tenebroso G.". — Barco de cabotaje a velamen, para la navegación de los ríos. Casco de chapas y esqueleto de hierro, con 2 palos y un tonelaje de 149.52. Venta ordenada por el señor juez Dr. Lagos, secretaría Dr. Palleja, en la sucesión de Antonio Severi y otros. Tasación $ 66.000. Base $ 42.333.33.
EL DOMINGO 7 de agosto, a las 15, sobre el mismo. El barco ha sido recientemente reparado con importantes refacciones y tiene de estora 33m60, de manga 8m90 y de puntal en el centro 3m20. Tonelaje neto de 142 toneladas. Seña 10 o|o. Comisión 4 o|o. El barco podrá visitarse desde el día 20 en la Boca, calle Almirante Brown y Pedro Mendoza, donde se encontrará amarrado. Más informes a nuestro escritorio, Av. de Mayo 634. v30

Judicial. Casa moderna, en la situación más sobresaliente de Vélez Sársfield, Lacarra 69 y Av. Rivadavia. Barrio de gran movimiento comercial, con eléctricos al frente y el subterráneo directo a Plaza Mayo. Orden del Sr. juez Dr. Lagos, secretaría Dr. Barraquero, en la sucesión Silventi de Amato. Tasación $ 23.693. Base $ 15.128.
EL DOMINGO 7 de agosto a las 15. Mide 8m66 (10 v.) de frente por 24m31 (28 v. 06). Su edificio, construído con materiales de primer orden, consta de sala, comedor, 2 dormitorios, cuarto de baño, pieza en alto y dependencias. Frente imitación piedra, carpintería cedro, mármoles, mosaicos, celosías, etc. Cloacas, adoquinado pago y electricidad. Visítese. Seña 8 o|o. Comisión 2 o|o. Escrituras por ante el escribano Teodoro V. Blanco. Más detalles, Av. Mayo 634. v30

Judicial. Casa Av. Boyacá 442, entre Avellaneda y San Eduardo. De moderna construcción. En el sitio más lindo de Flores para vivir. Ubicación valiosa y de gran renta. A 4 cuadras de Rivadavia y con eléctricos al frente y en todas direcciones. Orden del Sr. juez Dr. Lagos, secretaría Dr. Barraquero, en la sucesión Silventi de Amato. Tasación pesos 24.173. Base $ 16.115. ¡Muy barata!
EL DOMINGO 7 de agosto a las 15 y 30. Mide 8m66 (10 v.) por 39m05 (45v10). Edificio moderno, en cal, bien construído, de sala, con frente invitación piedra, comedor, 3 dormitorios, otra pieza, cuarto de baño y dependencias. Zaguán revestido de mayólicas, buenos pisos, carpintería cedro, celosías, etc., aguas corrientes, luz eléctrica y adoquinado pago. Visítese. Seña 8 o|o. Comisión 2 o|o. Escrituras por ante el escribano Teodoro V. Blanco. Más datos, Av. Mayo 634. v30

Judicial. Av. La Plata 149 y 151, al lado de Rivadavia y sobre el subterráneo. Excepcional ubicación de gran valor, para la finca de renta o la casa-habitación. Casa con edificio antiguo y dimensiones ideales. Orden del Sr. juez Dr. Lagos, secretaría Dr. Barraquero, en la sucesión Silventi de Amato. Tasación $ 32.000. Base $ 21.333.
EL DOMINGO 7 de agosto a las 16. Mide 17m32 (20 vs.) por 20 mts. 50 (23 v. 70). Edificio viejo, estilo chalet, con 4 habitaciones, cuarto de baño, etc. Adoquinado pago, cloacas y electricidad. Visítese. Es negocio para colocar capital. Seña 8 o|o. Comisión 2 o|o. Escrituras por ante el escribano Teodoro V. Blanco. Más datos, Av. de Mayo 634. v30

José Grasso

12 x 70

v28

Central! Terreno en 2 lotes, con opción. Calle Guardia Vieja 4340, entre Rawson y Pringles. Con adoq. pago, cerco, vereda y entre muros. Mide, cada lote, 11.09x70 y 12x70 vs. Unica posición para establecimientos, casa de departamentos, etc. Ubicación codiciada, con tranvías a todas direcciones. A liquidar igual que judicial, por división de condominio. Base, $ 16 la vara (vale el doble).
EL DOMINGO 31 de julio, a las 15.30, allí. Seña 8 ojo. Comisión 2 o|o. Planos, Maipú 273. v28

L. e I. Márquez

Avenida Provincias Unidas hoy J. B. Alberdi entre Medina y Moreto. 2 grandes lotes de terreno lindando con edificado con tranvía al frente, cerco, vereda y adoquinado pago, mide cada uno 10.71 por 54.59 y 46.51 varas, remataremos sin base, con orden terminante de liquidar a tanto la vara cuadrada pagadero 1|3 parte al contado, 1|3 parte a un año y 1|3 parte a 2 años de plazo con 8 o|o de interés.
EL DOMINGO 31 de julio a las 16, sobre los mismos. Pidan datos y planos a nuestras oficinas. v29

En Floresta, Moreto esquina Zelada sobre la Av. Provincias Unidas, el tranvía y el adoquinado, 3 hermosos lotes de terreno lindando con edificado. Miden cada uno 10 por 27.30 varas, remataremos sin base a tanto la vara cuadrada pagadero 1|3 parte al contado y el resto a 1 y 2 años de plazo con interés del 8 o|o anual.
EL DOMINGO 31 de julio a las 15.30 sobre los mismos. Planos y datos, a nuestras oficinas.

A media cuadra del anterior Zelada entre Moreto y Mozart, 1 gran lote de terreno que mide 13.68 por 62.34 varas, remataremos sin base a tanto la vara cuadrada, pagadero 1|3 parte al contado, 1|3 parte a un año y 1|3 parte a 2 años de plazo con 8 o|o de interés.
EL DOMINGO 31 de julio a las 15.20, en la esquina de Zelada y Moreto. Datos a nuestras oficinas. v29

Avenida Provincias Unidas, hoy J. B. Alberdi esquina White en 3 lotes de terreno con frente al tranvía, con cerco, vereda y adoquinado pago, miden cada uno 9.20 por 37.54 varas, remataremos a tanto la vara con orden de liquidar pagadero 1|3 parte al contado y el resto en 2 cuotas iguales a 1 y 2 años de plazo con 8 o|o de interés.
EL DOMINGO 31 de julio a las 16, sobre el mismo terreno. Pidan datos, planos a nuestras oficinas. v29

White entre Tapalqué y Bragado un hermoso lote de terreno que mide 10 por 54.15 varas, remataremos sin base a tanto la vara cuadrada pagadero, 1|3 parte al contado y el resto a 1 y 2 años de plazo con 8 o|o de interés.
EL DOMINGO 31 de julio a las 16 en la esquina de Provincias Unidas y White. Más datos a nuestras oficinas. En todos estos remates exigiremos 8 o|o a cuenta de precio y el 2 o|o de nuestra comisión. Títulos perfectos, escrituras ante la oficina del escribano señor J. Moreno. Más datos a nuestras oficinas, Perú 166. U. T. 5796, Avenida. v29

Saúl Z. Herrera

Como esta casa hay pocas.— Ideal como para novios (llave en mano), calle Sánchez 1893 y San Matías, a 1 c. de Donato Alvarez y San Martín, con eléctricos 85, 86, 88, 94 y 95. Base 3.000 $ a plazos. Edificio en cal estilo chalet, 2 dormitorios, baño, gran cocina y despensa, galería, c. de yeso, mosaicos, adoq. pago, etc. Visítese.
EL DGO. 31 de julio a las 15.30. j24

La venta del día . . . ! — Para industria depósito, garage, vivir y sacar renta, garantido a todos conviene. Lean. . . . Al Norte de Flores. Casa de negocio y gran portón de entrada. Calle Sud América (hoy Manuel Artigas) números 2021 al 2033. Venta extrajudicial. Base 6.400 cédulas argentinas, siendo el excedente que se obtenga 20 por ciento al contado y el resto de 1 a 5 años de plazo, interés 7 o|o, es decir, sin plata se vende. Edificio de gran salón, 5 dormitorios, baño, cocina, galería, caballerizas, y galpón adoquinado interior y al frente pago. Visítese, renta 200 $ o sean $ 2.400 anuales.
EL DGO. 31 de julio, a las 15. j24

Como esta no hay mejor . . . ! Casa de ocasión . . . ! Pudiendo rentar el 40 o|o. Una verdadera pichincha . . . ! Calle Muñecas 944 entre Serrano y Thames, de 10x60 vs. Base 7.000 $ a plazos. Edificio moderno sobre tirantería de hierro, de 7 dormitorios, comedor, baño, cocina, cloacas y adoq. pago. A 1 c. de la iglesia de San Bernardo y Av. Warnes y 3 de Canning y Triunvirato. Renta 250 $ o sean 3.000 anuales.
EL DGO. 31 de julio, a las 16.30. j24

La casa para vivir . . . ! — Loyola 357 y Canning. Base 6.500 $ a 5 años de plazo y 7 o|o. Visítese. Está desocupada.
EL DGO. 7 de agosto, a las 16.30. v30

Una linda pichincha . . . ! — Casa Thames 179. A 3 c. de Triunvirato al 1000. Base 4.500 $ a 5 años de plazo, interés 7 o|o. Visítese.
EL DGO. 7 de agosto, a las 16. v30

F. Garrido y Cía.

Regalo! $ 0.80 v. c., con cédulas! 5 espléndidos lotes de terreno, incluso una esquina, medidas ideales, calles Crisóstomo Alvarez, Avds. Murguiondo y Larrazábal, adoq., remataremos
EL DOMINGO 31 de julio, a las 16, sobre los mismos. Datos y planos por teléfono o personalmente. B. Mitre 3557, U. T. 3898, Mitre. v29

Francisco Romano

Cangallo 521. U. T. 2814, Av.

Como judicial, sin base.—Mitad de lo que sube a dos años de plazo al 8 ojo anual.
EL DOMINGO 31 de julio, a las 14, allí. Casa moderna, prep. para altos, desocupada, llave en mano. Calle Vírgenes 541 y Rojas, a 2 cuadras de la Av. San Martín. Tranvías 85, 86, 95 y otros. 10x61 vs., jardín, 4 dormit., comedor, baño instalado, cocina amplia, w. c., piletas, carpintería y persianas cedro, cielorrasos cemento, patio mosaico, adoq. y cloacas pagas, visítese a cualquier hora. Ofrecen 200 $ mensuales de alquiler. v31

Boca, Del Crucero 1149, casi esq. Olavarría.—O sea, la mejor ubicación en la localidad. Mide 11x18 vs., 4 hab. cocina, etc., adoquinado pago. Base 11.000.
EL DOMINGO 31 de julio, a las 16.30 allí. v31

BERETTA y Cía.

EN EL TIGRE

LOS ASTILLEROS

Escandinavos Argentinos

Terrenos, muelles, galpones, tinglado, etc.

BASE 120.000 $ m|n.

EL DOMINGO 31 DE JULIO

A las 15.30

Sobre los mismos

Soliciten planos.

Los Astilleros Escandinavo Argentinos. Los terrenos y construcciones de los Astilleros Escandinavo Argentinos, en el Tigre. Por orden de la comisión liquidadora de la S. A. Astilleros Escandinavo Argentinos. En un solo lote, una fracción de 27.957 m. c. más o menos, sobre el Río Luján, frente a la desembocadura del Canal San Fernando y de los Astilleros de Mihanovich, ubicación apropiada para astilleros, industria, fábrica de dulces, frigoríficos de frutas, etc., etc. Terreno: 152.70 m. sobre el Río Luján, 135.40 m. en el contrafrente, 201.56 m. lindero Sud y 187.75 m. en el lindero Norte, con una superficie de 27.957 m. c. más o menos, de los cuales 4.296 m. c. rellenados con arena del río y 9.662 endicados para rellenar. Cimientos de cala de construcción con pilotes de madera dura. La mitad más o menos del terreno cercado con tejido de alambre de 1.60 mts. de alto. Construcciones: Edificio de administración construído en madera de doble pared, pisos de tea, cielorrasos de madera, techo de hierro, canaletas, puertas y ventanas de cedro, galería cubierta en tres costados, compuesta de cuatro habitaciones grandes y una chica, muelles, escaleras y desembarcadero con materiales de primer orden y en perfecto estado. Un galpón de techo de hierro, piso de madera de 10x25 y 5 de altura. Otro galpón de herrería de 5x10 mts. y 5 de altura. Un tinglado de 10x10 mts. y 5 de altura. Instalaciones eléctricas en todas las dependencias. Base definitiva, $ 120.000 m|n. c|l., al contado. Seña, 8 o|o. Comisión, 2 o|o a cargo del comprador. El remate se efectuará
EL DOMINGO 31 de julio, a las 15.30, sobre los mismos astilleros. Pueden visitarse todos los días hábiles, de 10 a 12 y de 14 a 17. El día del remate habrá lanchas en la estación Tigre, eléctrico, a disposición de los interesados. Más datos, a nuestras oficinas. Av. de Mayo 1066. — Beretta y Cía. v28

A. BUGANEM y Cía.

Avda. de Mayo 958. — U. T. 2575, RIVADAVIA

CASAS

v31

Se adquiere sin ningún desembolso. Moderna y desocupada. Base 14.000 $, toda a plazos. De familia, construída a todo costo, verja de mamp., jardín, 3 habitaciones, comedor, 3 habitaciones más, baño y cocina, w. c. y pieza servicio. Imitación piedra. Carpintería moderna, cielorrasos yeso, mosaico, mármol, luz eléctrica, etc. Cloacas y adoq. pago. Castillo 145, entre Lavalleja y Alvarez; a 3 cuad. de las Avdas. Corrientes y Río de Janeiro. 10x50 varas. Hay cuidador.
EL DGO. 31 de julio, a las 15.30, allí. v31

Av. San Juan 3100 y 24 de Noviembre: a 100 metros de allí. Cochabamba 3196, esq. 24 de Noviembre. Base, $ 14.000, toda de 1 a 30 años de plazo. Moderno. Salón con vidrieras y persianas metálicas, sótano, 2 salas piedra, zaguán, 2 habitaciones, 1 pieza, cocina y w. c. Carpintería moderna, cielorrasos yeso, mármol mosaico. Cloacas y ambos adoq. pagos. Tranvías Lacroze, 16, 26, 43, 44, 45 46
EL DGO. 31 de julio, a las 16, allí. v31

En Flores: Base, $ 4.000, en mensualidades de 1 a 30 años. Bacacay 1314, entre Campana y Concordia. Buena casa de familia, entre modernos edificios. Verja de mamp. y hierro, jardín, 3 habitaciones, galería, cocina, w. c. y 1 pieza en altos. Carpintería moderna, mosaico, mármol, cerco pared, luz eléctrica, adoquinado pago, etc. Renta, $ 960 anuales. Visítese. Tranvía 99 al frente.
EL DGO. 31 de julio, a las 14, allí. v31

Base $ 8.000, toda en cédulas y plazos. Av. Warnes 933, entre Thames y Serrano, a 1 cuadra de Av. Canning y tranvía 89; en cal, verja, jardín 4 habitaciones, comedor, baño, cocina, w. c. y fondo; carpintería moderna, mosaicos, mármoles, cloacas, adoq. pago. Renta $ 140 mensuales.
EL DGO. 31 de julio, a las 15, allí. v31

Corralón en Flores. — Campana 180, entre Flores y Bacacay, a 1 cuadra de Av. Rivadavia, 16x25 varas, 1 pieza, caballeriza con altillo, 1 galpón, etc. Base $ 6.000, toda a plazos.
EL DGO. 31 de julio, a las 14.30, allí. v31

En Flores: De negocio y familia. Bacacay 3202|4, esq. Campana 192|4. Moderno en cal salón con vidrieras y persianas metálicas, frente piedra, 2 habitaciones, baño, cocina y w. c.; carpintería cedro, cielorrasos yeso, mosaicos, etc.; 12 por 20 varas. Base $ 10.000, toda a plazos, de 1 a 30 años, Renta $ 180 mensuales.
EL DGO. 31 de julio, a las 14.15, allí. v31

Base $ 3.500, en mensualidades. Cuba 3955, entre Videla y Parotesien. A 1 cuadra de Av. Cabildo (tranvía Lacroze y a 4 de la estación Núñez del F. C. C. A.) verja de mamp. hierro, jardín, 2 habitaciones, galería, cocina, galpón y w. c.; carpintería moderna, mosaicos, cielorrasos yeso, luz eléctrica, etc. 10x22 varas.
EL DGO. 31 de julio, a las 15, allí. v31

Base $ 6.000 en mensualidades de 1 a 30 años de plazo. En Belgrano. Llave en mano. Conde 1980 entre Zabala y Céspedes. Sala, 4 habitaciones, comedor, depend.; puertas con banderolas, pisos pino tea, cercos pared, etc. 10x26 varas.
EL DGO. 31 de julio, a las 15.30, allí. v31

Altos y bajos.—Renta $ 7.440 anuales o sea el 25 o|o real!!! y se compra sin plata, al Sur, Constitución 3023|371 al entre Rioja y Urquiza. 4 casas de familia con cloacas y adoq. pago. 380 v. c. Base $ 27.000, toda de 1 a 30 años de plazo.
EL DGO. 7 de agosto a las 15.30 allí. v30

Av. Garay 3300. A 100 mts. de allí. Liniers 1380, entre Salcedo e Inclán, salón, 6 hab., comedor, gran galpón y dep. 10x50 varas; cloacas y adoq. pago. Renta $ 300 mensuales. Base $ 38.000 toda de 1 a 30 años al 7 1|2 o|o.,
EL DGO. 7 de agosto, a las 16, allí. v30

Desocupada; con garage. Añasco 1306, entre Av. San Martín y Gaona. Sin estrenar; jardín, verja, entrada autos, fte piedra, 3 habitaciones, comedor, baño, etc. 11.54x37 varas; adoq. pago. Base $ 14.500 toda a plazos. Hay cuidador.
EL DGO. 7 de agosto, a las 15, allí. v30

TERRENOS

v31

Terreno en Belgrano por pesos 3.50 v|c. a plazos. Calle Vidal entre Congreso y Quesada, rodeado de compacta y moderna edificación y con tranvías 34 y 36 por la esquina. Mide 10x49.50 varas.
EL DOMINGO 31 de julio a las 14.30 en el mismo. v31

AVISOS NUEVOS

v30

Plaza Mayo. $ 18 v|c., todo a plazos, con edificio antiguo que produce $ 500 mensuales. 1.440 v|c. Cloacas y adoq. pago. llave en mano.
EL JUEVES 11 de agosto en n. salón. 1p

Llave en mano—Moderna. — Hidalgo 1465 entre Figueroa y Antezana. salas, frente piedra, 2 habit., baño y 2 piezas. Adoq. pago. Base, $ 9.000 toda a plazos.
EL DGO. 7 de agosto a las 15.30, allí. 1p

Av. Alvear y Bulnes: $ 14 v|c. todo a plazos. Bulnes 3728, terreno de 1.608 v|c., adoq. pago.
EL JUEVES 11 de agosto en n. salón. 1p

Alberto D. Justo

En Lanús. — Los terrenos del Banco Español. Con frente a la Avenida Pavón, (adoquinada) y con tranvía eléctrico, a 200 metros de la estación. Lotes de todas dimensiones, con frente a calles asfaltadas. Venta particular permanente. A 5 años de plazo. Tratar 25 de Mayo 81, U. T. 814, Avenida.—Alberto D. Justo. v31

Calvaroso y López

Liniers 1714, al lado de Av. Garay y a 2 de la de Boedo. Sólida construcción de sala con frente piedra, 2 habitaciones, baño, cocina, cloacas, piecita en altos, adoq. pago. Base, $ 9.000, pudiendo dejarse, $ 7.000 hasta 3 años de plazo.
EL DOMINGO 31 de julio, a las 15. Allí. —Calvaroso y López, Rivadavia 633. v2

V. P. CACURI

v31

HOY

SE PUEDE VER

LUJOSO PETIT-HOTEL

MUY CENTRAL

OMBU 376

Base única $ 70.000. Con muchas facilidades.

Judicial. — Base $ 12.000. Casa Camargo 681, entre Malabia y Acevedo. A dos cuadras de Canning y una de Triunvirato. Consta de sala, hall, escritorio, tres dormitorios, comedor, pasaje, otra pieza, baño, dos piezas en altos, pileta, buena carpintería, celosías, frente imitación piedra, adoquinado, cloacas, electricidad y aguas corrientes. En cal. Mide 8.66x27.90, y 28.06 en metros. Venta ordenada por el señor juez doctor Colombres, secretaría del doctor Degreef, en el juicio Alconero con Romanelli. Remataré
EL DOMINGO 7 de agosto, a las 14.30, en la misma. Seña y a cuenta de precio 8 o|o. Comisión 2 o|o a cargo del comprador. Informes, Rivadavia 827.—V. P. Cacuri. j24

Palermo. — Base $ 10.000. Toda a plazos. Desocupada. Godoy Cruz 1718, entre Gorriti y Honduras. Buen edificio. Sala, tres habitaciones, baño, otra pieza y todas comodidades. Tranvías Lacroze al frente y 64 a dos cuadras. Visítese. Remataré
EL DOMINGO 31 de julio, a las 14.30, en la misma. Informes, Rivadavia 827.— V. P. Cacuri. j24

Wilde, F. C. S. — Casa y 2 terrenos. Casa Avenida General Mitre 5618. Frente a la parada Wilde del tranvía 22. Consta de jardín, tres dormitorios, comedor, baño instalado, cocina, celosías, aguas corrientes, luz eléctrica, pileta para lavar, frutales, etc. Tiene 600 varas. Base pesos 7.000.
TERRENO que se une por los fondos: Calle San Cayetano (hoy Las Flores). Mide 10x69. Base, $ 800.
TERRENO inmediato: calle Mitre. Mide 10x74. Base, $ 1.200. Remataré allí, al mejor postor, sobre sus bases.
EL DOMINGO 31 de julio, a las 14.30. Informes, Rivadavia 827.—V. P. Cacuri. j24

— Méndez y Bollini —

En Flores. A plazos. Propiedad Caracas 387, a 3 cuadras de Rivadavia, plaza, estación F. C. O. Bancos e iglesia. Mide: 10.90 varas de frente por 45. Ad corpus, 4 habitaciones, comedor, baño, cocina, etc., cloacas, luz eléctrica y adoquinado pago. Base pesos 14.000. 3.a parte al escriturar, 3.a a un año y 3.a a dos años, con pagaré hipotecario y 8 o|o de interés anual, por trimestres adelantados.
EL DOMINGO 31 de julio a las 15, en la misma propiedad. Títulos perfectos. Escrituras ante el escribano señor Antonio E. Solari, 8 o|o a cuenta de precio y 2 por ciento de comisión. Más datos a nuestra casa, Bolívar 160.—Méndez y Bollini. v31

INSTALACIONES, MUEBLES Y MERCADERIAS EN GENERAL

Guerrico y Williams

De la señora A. P. de Martini. El buen moblaje de la casa Luraschi, que adorna su casa habitación, Uruguay 955: Juego de sala Luis XVI de madera tallada y dorada, tapizado en seda, vitrina, mesa de centro, sillas, jardinera, espejo con panneaux, todo del mismo estilo Luis XVI; piano pianola Stroud flamante, mueble para música, araña bronce y cristal, cortinado de seda, alfombra Savonnerie, adornos, juego de comedor Luis XVI de roble con cristalero, espejo y sillas, carpeta de seda y encajes, araña bronce, centro de mesa, porcelana Limoges, cubiertos, cristalería, tapicería pintada, grabados, dormitorio caoba con incrustaciones bronce y nácar, dosel con cortinados y colcha, juego de hall de roble con 2 perchas, jardineras, pedestales, macetas, alfombras inglesas, escritorio inglés de caoba, sillón, sofá cuero, caja de hierro Bash, salamandra, estufas, heladeras, etc., etc.
EL MARTES 2 de agosto, a las 20. Exposición desde el lunes de 9 a 12 y de 14 a 22. Hay catálogos. Comisión 10 o|o. — Guerrico y Williams. j28

Carlos Espejo

PIELES

Av. Mayo 1036

Hoy a las 16 horas, remataré sin base y con orden terminante de liquidar, importante surtido de pieles en skung, Alaska, zorro gris, blanco, murmel Visón, chinchilla, petit gris, zibelina, puantillo etc. etc. No deje de visitar la exposición todo el día. Comisión 10 o|o.—Av. de Mayo 1036. Carlos Espejo. 1p

Oreste P. Magrini

Sarmiento 1663, U. T. 1231 Libertad

Taller mecánico y fundición de hierro Georgestown 66, todas sus maquinarias y existencias remataré sin base.
EL DOMINGO 31 de julio a las 13.30. TORNO MECANICO INGLES de met. 2.50 entre puntas, máquina de agujerear a velocidad, otra a volante y poleas, 3 tornos repujar, piedra esmeril doble, 4 pulidoras, torno broncero, compresor para aire comprimido, soldadura autógena completa, balancín a tornillo, tarrajas, etc. 80 CAJAS PARA FUNDICION, de hierro dulce y hierro fundido, horno para fundir hierro completo, gran cantidad de tierra para fundir y tierra Paris, 500 ladrillos refractarios, crisoles y útiles, 1.500 kilos de bronce, cobre, aluminio, cinc y metal blanco, juegos de matrices para piezas de sillón norteamericano, 3 MOTORES ELECTRICOS G. E. y Bergman de 5 y 3 HP. c. cont. 25 met. trasmisión de 40 y 50 mil., 20 poleas surtidas, 2 aparejos automáticos con pescante de 1.500 y 500 kilos, cojinetes, correas, bigornias, morsas, fraguas, plama, 3 ventiladores de fragua 6 pulg., bancadas, volantes, engranajes, lotes de hierro fundición y útiles, herramientas generales y mucho más que no detallo por su extensión. Más informes a mi oficina.—O. P. Magrini. 1p

Angel Grabois

CORRIENTES 1880

HOY

A las 14 y a las 20

A las 20 remataré hermoso juego dormitorio caoba de 3 cuerpos a desarme importado con lunas interiores aplicaciones de bronce, buenos juegos dormitorio roble 3 cuerpos a desarme varios semitres cuerpos Luis XV, Luis XIV, arcones, ingleses, etc., espléndidos juegos de comedores, juegos de sala, vestíbulo y de escritorio de nogal de Italia, Petiribí, caoba y cedro, escritorios norteamericanos a cortina, ministro, sillones giratorios, cajas de hierro de diferentes marcas, arañas, espejos, cortinas, sillas, hamacas, perchas, vestíbulo, roperos, guardarropas, cómodas, roble con tocador, lavatorios, bañaderas, bidets, lavatorios de baño, arañas colgantes, baúles, valija, floreros, petit bronces, lozas, cristales, bibliotecas, heladeras, ventiladores, relojes, jarrones, porcelanas, camas hierro madera y bronce, mesas de comedor, cunas, vitrinas, maniquíes.
A LAS 22, buenos pianos de las acreditadas marcas, C. Otto, Libletz, Pleyel y algunos de estudio. 1p

A las 14, en el sótano, gran cantidad de juegos dormitorio, comedor, sala, vestíbulo, colchones, almohadas, batería de cocina, alfombras, caminos, heladeras, cuadros, espejos, cristales, bañaderas, estanterías, sofás, sillas, hamacas, sillones. Comisión 10 o|o, U. T. 7528 Libertad. 1p

AYERZA CULLEN & SEOANE

Socios: Isaac Ayerza, Huberto Cullen Ayerza, Ramón M. Seoane

Los lunes y jueves, a las 13, remate de comestibles, bebidas, ferretería, artículos rurales, tienda y mercería. En nuestra casa. 183 Defensa 193.

Transferido por feriado para el lunes 1o. de agosto

1.100 rollos alambre ovalado, alta resistencia, Nos 16|11 y 17|15, de 45 kilos. Averías. En nuestra casa, 183 Defensa 193.
EL LUNES 1.o de agosto, a las 16 horas, se rematarán en lotes a gusto de los compradores, por orden de La Continental Guaranty Corporation, por cuenta de quien corresponda y con intervención de la compañía aseguradora y perteneciente a lo salvado del siniestro de incendio ocurrido en la Aduana, galpón F. Seña 20 o|o. Comisión 10 o|o.—Ayerza, Cullen y Seoane. j28

Salvado de incendio — 348 latas aceite, 24.000 tarritos extracto tomate 2.000 latas pasta tomate 2 kilos, 500 latas anchoas 2 kilos, 800 frascos mostaza, 780 tarros frutas en almíbar y dulces, 4.50) frascos magnesia Erba, aceite de ricino, grasa, levadura, velas, etc. En su local, Sáenz Peña 330.
EL VIERNES 29 de julio a las 14, se rematarán en lotes por orden de las compañías aseguradoras y por cuenta de quien corresponda, perteneciente a lo salvado del siniestro de incendio ocurrido en el local de los señores Rodino, Fiorabino y Cía. Seña 20 o|o. Comisión 10 o|o.—Ayerza, Cullen y Seoane. j26

50.000 tejas francesas de Marsella, legítimas, Nuevas. En nuestra casa 183 Defensa 193.
EL LUNES 1.o de agosto a las 16, se rematarán en lotes a gusto de los compradores, por orden de una casa introductora y por cuenta de quien corresponda. Seña 20 o|o. Comisión 10 o|o.—Ayerza, Cullen y Seoane. j28

Postes, varillas y tranqueras, 3.500 postes quebracho colorado enteros y medios, 18.500 varillas y varillones lapacho, curupay y maderas duras y 50 tranqueras lapacho y curupay. En nuestra casa 183 Defensa 193.
EL LUNES 1.o de agosto a las 16 se rematarán en lotes a gusto de los compradores, por cuenta y orden de quien corresponda. Seña 20 o|o. Comisión 10 o|o.— Ayerza, Cullen y Seoane. j28

Luis B. Berutti

Almacén de comestibles y bebidas, Báez 299 esquina Arévalo (Palermo), remataré sin base.
EL VIERNES 29 de julio a las 13.30. Mercaderías nobles y frescas inspecciona das. Muebles: balanza de platos, báscula, armazones forrados con 4 tambores, fideeras, mostrador estaño nuevo, heladera, vidrieras con parantes, fiambrera, trazparente, tarros, envases, galpón con 20 chapas, etc. Acepto ofertas a balance hasta la hora del remate. Más datos y prospectos, Montevideo 570, U. T. 6984, Libertad. —Luis B. Berutti. v28

José H. Jaiñaga

436 Florida 436 — Gobelinos, (Renart) y cuadros históricos, escritorios comerciales y de oficina roble y cedro, divisiones roble c|cristales, bibliotecas, caja hierro, juegos sillas escr., sillones giratorios, mostradores c|vitrinas, máquinas escribir, prensas copiar, reloj, alfombras, barandas mesas, parantes y brazos niquelados, vidrieras, letreros y focos luminosos, toldos calle, abanicos, perchas, guillotina, bustos yeso en cantidad, espejos, cristales, útiles, instalación completa luz eléctrica, ventiladores, puertas, tablones, cajones y todas las existencias remataré a cualquier precio. ¡Visítese!
MAÑANA VIERNES 29 de julio, a las 14. Más datos, Bmé. Mitre 4191. 1p

A. BINAGHI y C.

v29

Mañana. 40 puertas lisas de 1 y 2 hojas para ranchos y cercos, 14.000 baldosas francesas, 30 mts. mosaicos patio y vereda, 1456 chapas canaleta, 15.000 pies de madera surtida, 410 caj. azulejos, caños gdos. y de barro, carretillas, portland, columnas para galerías, piletas, bañaderas, lavatorios etc.
MAÑANA VIERNES a las 14. en Lima 1663. v29

Mañana. Rurales. Postes redondos y cuadrados, estacones, alambre ovalado, liso, de púas, tejido, varillas para alambrados, bebederos, molinos, chapas australianas, lienzos para corrales, tranqueras, torniquetes, arados, rastras, tanques, alambre negro, puertas y portones tejido, antisárnicos, bolsas, básculas, sulkys, jonas, carras, etc.
MAÑANA VIERNES a las 14, se rematarán en lotes a opción de los compradores, en nuestra casa Lima 1663, plaza Constitución. Comisión 10 o|o.—A. Binaghi y Cía. v29

G. de ABELLA VICTORICA

RIVADAVIA 1110 — U. T.6771, JUNCAL

UN REGIO AUTO PEERLESS—HOY, A LAS 16 HORAS

Por orden del Sr. síndico liquidador de la adjudicación de bienes del señor Gaddo Capagli, Pueyrredón 1364. Un regio automóvil marca Peerless, 8 cilindros, 80 HP., modelo 56, carrocería "limousine", con capacidad interior para 5 pasajeros, con dos asientos plegadizos mirando hacia el camino; interiormente está lujosamente tapizado en gris perla, conteniendo además del equipo que va agregado al chassis, una cantina de calidad extra, útiles para fumadores, cortinas de seda, plafonier y foco de acceso al coche. Es un coche de lujo al mismo tiempo que práctico y económico, y el de conjunto de líneas más armónicas. Sin base y al mejor postor. Comisión 10 o|o. Seña a satisfacción del martillero. Visítese todo el día y exíjase poner en marcha el motor. Por más datos, al martillero. 1p

Guillermo Gowland y Cía.

Los miércoles y viernes, remate de comestibles y bebidas, ferretería, tienda, artículos rurales, etc., a las 13. En nuestra casa, Bolívar 251 a 261. perm.

Importante. 3.771 barricas y bolsas palo de yerba. Por orden del Banco de la Nación Argentina y por liquidación de un crédito prendario.
EL VIERNES 29 de julio, a las 14, se rematarán en lotes, en la Dársena Norte, sección 6a., bajando por Viamonte, 1.955 barricas y bolsas palo de yerba y a las 15, en el Dique 1, sección 4a., bajando por Estados Unidos, 1.805 barricas y bolsas palo de yerba. Seña 30 o|o en efectivo y 10 o|o de comisión.—Guillermo Gowland y Cía. j25

T. A. VINELLI

San Martín 345. U. T. 1881, Av.

HOY

A LAS 14

AUNQUE LLUEVA

10 AUTOMOVILES 10

y todas las existencias del Garage Billinghurst 2589, con orden terminante de liquidar.

Todas las existencias del garage Bell Corrado, Billinghurst 2589. Automóviles, accesorios, muebles y útiles, repuestos, etc., etc. Autos Daymler 15 HP., 2 Chalmers 30|40 HP., doble faeton; De Dion Bouton landaulet, doble vidrio; Stower 12|16 HP., landaulet. Chassis Stower, landaulet Clement Bayard 12 HP., 2 Brassier, 12|16 HP., landaulet, 1 Ford Sedan, particular, carrocerías, repuestos, neumáticos, herramientas. Bomba para inflar gomas, 2 2 cilindros 1|4 caballo, eléctrica, corriente continua, aparatos matafuegos, tanque de 200 litros, con bomba para kerosene, marca Gilbert, bomba de nafta, Bauser con tanque para 6.000 litros, y otros muebles como ser: 20 armarios sueltos, de pino blanco, caja de hierro, escritorio roble, sillas, reloj, herramientas, lubrificantes, etc., etc., y todo lo que estará a la vista.
HOY JUEVES 28 de julio, a las 14. Comisión 10 o|o. Seña a todo comprador. —T. A. Vinelli, San Martín 345. 1p

V. Citarello

HOY

Café y fonda. A las 14, en punto, de la calle Olavarría 144, todas sus existencias se rematarán en Olavarría 747, Boca. A saber: Una buena máq. de café, 2 heladeras grandes, 1 armazón con espejo, 1 mostrador, 1 billar completo, mesas y sillas bar, balanza 2 platos, baños María, campanas, 1 juego comedor, 1 vitrina, espejos sueltos, 1 buen lote de vasos, platos, fuentes, reloj, bombas de cerveza, vasera, 1 buen lote batería de cocina y todo lo que pertenezca al café; en Olavarría 747, Boca. 1p

VERNENGO e hijo

Ricos muebles importados, juego sala dorado y bruñido 7 piezas tap. en damasco seda, mesa centro y pedestales, íd con mármoles ónix, vitrina que hace juego, hermoso dormitorio caoba, marquetería y bronces, 8 piezas, rico comedor caoba, marquetería y bronces estilo Luis XVI con sus 12 ricas sillas medallón con almohadillas, mesa te, caoba, cama bronce inglesa, hermoso juego hall, roble patiné ancien 9 piezas, mesas y pedestales caoba, otro rico comedor roble de Luraschi completo 16 piezas con finos bronces, ricos escritorios roble importados ministro y ferrocarril, buenas arañas eléctricas, varios otros dormitorios, cuadros óleo, grabados, muebles de todas clases, para oficinas, muebles fantasía, espejo Luis XVI dorado, ricos adornos y un buen surtido de toda clase de mercaderías para el hogar, se rematarán.
MAÑANA VIERNES a las 21 en punto, en nuestra casa Esmeralda 65|69. Comisión 10 o|o. — Vernengo e hijo. 1p

Automóvil Fiat, 18-24 HP., landaulet, 4 cilindros, brevet, magneto Bosch, marcha garantida, y casi nuevo. Base real $ 4.000. Se remata
MAÑANA VIERNES a las 21, en n|casa, Esmeralda 65|69. Comisión 10 o|o.—Vernengo e hijo. 1p

Beretta y Cía.

Remate de la mueblería, calle Lavalle 1476, de los señores J. Stcovsky y Cía., por cesación de negocio, compuesto de un surtido completo de muebles de todos los estilos, 15 juegos dormitorios, 15 juegos de comedor de roble, otros de caoba, marquetería y bronce, bibliotecas, sillas de todas clases, venta de máquinas de escribir, juegos de cuero, camas de bronce y de laqué, cuadros al óleo, artefactos eléctricos, máquina de escribir, instalaciones, otrero, etc. Sin base y sin retirar lote. Hay que desalojar.
MAÑANA VIERNES 29 de julio, a las 16 continuando a las 20.30 en el mismo local. Comisión 10 o|o.—Beretta y Cía. 1p

Automóviles y garage, herramientas, útiles, cubiertas, repuestos, 1 auto Buick, 4 cilindros doble faeton con chapa alquiler, 1 auto N. A. G. 4 cilindros, con taxímetro, 1 Buick 4 cilindros D. E., modelo 1920, particular, se rematarán
EL SABADO 30 de julio a las 15.30, en la calle Carranza 2269|73. En exposición desde el jueves, de 9 a 18. Comisión 10 o|o. —Beretta y Cía. 1p

Ungaro y Barbará

Suc. de Bravo Ungaro y Cía.

MAÑANA

A LAS 15

En mi casa Viamonte 863|65

Ferretería, 1.168 tenazas chatas de 5", 5 1|2", 6", 7" y 8", 475 tenazas para gasistas de 7", 8" y 9", 600 cucharas para albañil de 5", 5 1|2", 6" y 8", 411 tenazas combinación de 6 1|2" y 9", 177 guadañas de 26" y 30" en perfectas condiciones y 300 martillos para mecánicos, tapiceros y carpinteros con poca avería. Remataremos en lotes por cuenta de quien corresponda.
MAÑANA VIERNES 29 de julio, a las 15, en nuestra casa Viamonte 863|65. Seña, 20 o|o. Comisión, 10 o|o.—Ungaro y Barbará. 1p

Tijeras y cubiertos, 182 docenas de cuchillos y tenedores labrados y lisos de acero niquelado fino Solingen, 31 docenas de tijeras doradas de acero Solingen, 180 docenas de cucharitas de alpaca para café y moka, 62 juegos de tijera y portapapel finos dorados y plateados, 82 docenas de tenedores de alpaca finos, 85 docenas de cucharas de alpaca finos, 37 juegos de trinchar compuesto de tenedor, cuchillo y chaira, todo acero niquelado fino. En perfectas condiciones y en lotes.
MAÑANA VIERNES 29 de julio, a las 15, en nuestra casa Viamonte 863|65. Seña, 20 o|o. Comisión, 10 o|o.—Ungaro y Barbará. 1p

Varios — 30 cajones ginebra Komp Holandesa, 160 latas de cuajo, 150 cajas papel carbónico, 200 kilos de queso, 35 cajones arenques, 300 kilos de nueces, 20 docenas de navajas y otros muchos artículos.
MAÑANA VIERNES a las 15, en n|casa Viamonte 863|65. Seña, 20 o|o. Comisión 10 o|o.—Ungaro y Barbará. 1p

M. Landín Magre

200 dc. cucharas mesa alpaca, 75 dc. tenedores mesa alpaca y 120 dc. cucharitas café, 130 doc. cuchillos campo 5-10" surt., 130 juegos manicure, 300 dc. espejos, 4800 pilas eléctricas, 80 lámparas íd., 120 dc. rasquetas americanas, 1600 serruchos jardinero y carpintero, 60 cajones piedras alfiler, 2 juegos muebles cocina, baterías de aluminio, etc. En mi local, Telgrano 290.
EL VIERNES 29 de julio, a las 15 horas. Seña 30 o|o. Comisión 10 o|o. v29

S. Vaccaro

Bar, rest.: Independencia 3632. MAÑANA a las 14, remataré por desalojo, 120 sillas, 60 mesas cedro, mármol y hierro redondas, máquina Express, otra 10 l., bañomaría nuevo, cocina económica, heladeras, máquina helados modelos, mostrador, bomboneras, vitrinas biseladas, lunas, cocina hierro económica inst. eléctrica, parantes, vidriera, batería cocina, buen servicio, tazas, platos, cuchillos, aceiteras, manteles, servilletas, cucharas, bastante repuesto nuevo, alpaca, aluminio y platina, etc., etc. Un juego dormitorio enchapado, 2 plazas. Comisión 10 o|o. 1p

Conserva tomate italiana, por cuenta importador, cajones 50 k. lata 2 1|2 k, c. análisis, pura garantida, noble presentación y estado. Datos, Salta 154. 1p

Warley y Piñeyro

RIVERA 602

Café, Billares A. B. C.

HOY

a las 13 horas

Billares, gran zócalo, mostrador, heladera, máquina Express 4 canillas, sillas, mesas, servicio de café, lote de bebidas.
Seña a satisfacción. Comisión 10 o|o.

Mariano Salabert

Regios muebles que adornaban la Maison Dusett, remataré en mi salón de ventas, calle Directorio 654 al 56.
EL VIERNES 29, a las 14. Gran piano-pianola, marca Jacob Doll y Sons, armazón de caoba, con 150 rollos, en perfecto estado, juego comedor Luis XVI, caoba, y aplicaciones en bronce, de 16 piezas, bronces, estatuas, fayans, bibelots y potichés chinos, espléndido juego de dormitorio roble macizo, con ropero de tres cuerpos, juego de vestíbulo holandés y asiento rafia, varios otros juegos de comedor y dormitorios de diversos estilos y gustos, escritorio N. A., con tapa cristal, juegos de búfalo, bibliotecas, papeleras, espejos, cuadros, gobelinos, cortinados, alfombras varias, mesas de comedor, camas de bronce y hierro, relojes, guardarropas, aparadores, lavatorios e infinidad de muebles y útiles necesarios en cualquier casa de familia. Remataré el viernes, a las 14 en mi casa, Victoria 654 al 56.—Mariano Salabert. 1p

Adolfo Peltz

SEDAS

Sigue la venta particular, de 9 a 12 y de 14 a 17, en mi casa, San Lorenzo 356. U. T. 1369, Avenida ADOLFO PELTZ. v29

— Méndez y Bollini —

Estatuas, mármoles y bronces: el resto de la partida consignada por la sociedad de escultores florentinos a los señores Castello y Cía., cópias clásicas, originales, reproducciones, fuentes, mesas, bancos, columnas, grupos, estatuas, figuras, bustos, etc., obras firmadas por reputados profesores, se rematarán.
EL VIERNES 29 de julio a las 21 en el local, Callao 650. Comisión 10 o|o.—Méndez y Bollini. v29

CABARROU y Cía.

Socios: E. Jonquieres y F. Cabarrou
Maipú 282

¡AVERIAS!

1.010 Rollos de alambre acero ovalado 17|15, 45 kilos.

85 Cajones de trampas para ratones.

78 Cajones pasas de uva, etc., etc.

El VIERNES 29 a las 15

v28

Remataremos por cuenta de quien corresponda y con intervención de seguros: 2 fardos trapos para piso, 78 cajones pasas de uva, 85 cajones trampas para ratones, 400 metros tela para corsés, 30 docenas de camisetas, 700 metros franelota rayada, sephires, pelotas de goma, 100 pares botas de señora, guantes, pieles confeccionadas, 1.200 cueros curtidos de color y mercería en general. Comisión 10 o|o. Seña 30 o|o en efectivo. El mismo día y hora remataremos 14 piezas de tejido algodón con intervención de los señores P. H. Chevallier Boutell y Son. Comisión 4 o|o. v28

Tomás Corrado

Muebles regios, todos de roble, remataré
EL DOMINGO a las 14, todas las existencias de la casa habitación de la Sra. Gina de Mele, por ausentarse a Europa, Boulogne sur Mer 865. Regio comedor roble 5 dormit. roble 3 cuerpos, piano alemán con ricas voces, cuerdas cruzadas, juego de sala moderno estilo Jacobino, regias alfombras, arañas, juegos de escritorio de marroquí, perchas con espejos, juegos de comedor porcelana, bustos, cuadros, doseles, camas de bronce, colchones lana, cortinados y otros muchos que no se detallan. Puede visitarse desde el sábado de 14 a 18.—Corrado., Lavalle 1161. U. T. 3884 Lib. 1p

REMATE DE CUEROS FRESCOS

DE LA MATANZA DE AGOSTO

La "UNION DE ABASTECEDORES" de la capital (S. A.), efectuará mañana la venta en remate y por playa de todos los cueros que resulten de la matanza de reses del próximo mes de AGOSTO.

MAÑANA VIERNES. A LAS 15.30

en su local social, Alsina 2964, estando el martillo a cargo de su presidente, Sr. AMERICO RIBATTO.